

ANNUAL REPORT 2021



รายงานกิจการ
ประจำปี 2564



สหกรณ์ออมทรัพย์มหาวิทยาลัยสงขลานครินทร์ จำกัด
THE PRINCE OF SONGKLA UNIVERSITY SAVING AND CREDIT COOPERATIVE, LIMITED

<http://psucoop.psu.ac.th>



เราจะสืบสาน รักษา และต่อยอด
และครองแผ่นดินโดยธรรม
เพื่อประโยชน์สุขแห่งอาณาราษฎรตลอดไป



พระปฐมบรมราชโองการ
พระบาทสมเด็จพระปรเมนทรรามาธิบดีศรีสินทรมหาวชิราลงกรณ
พระวชิรเกล้าเจ้าอยู่หัว รัชกาลที่ ๑๐
วันที่ ๘ พฤษภาคม พุทธศักราช ๒๕๖๒

สารบัญ

CONTENTS

01

สารอธิการบดี ม.อ.
มหาวิทยาลัยสงขลานครินทร์

สารประธานกรรมการ

02

ที่ปรึกษาคณะกรรมการ
ดำเนินการและ
คณะผู้ตรวจสอบกิจการ

คณะกรรมการดำเนินการ
สหกรณ์ออมทรัพย์
มหาวิทยาลัยสงขลานครินทร์ จำกัด

03

04

เจ้าหน้าที่
สหกรณ์ออมทรัพย์
มหาวิทยาลัยสงขลานครินทร์ จำกัด

รายงานผลการดำเนินงาน
ประจำปี 2564

06

15

งบการเงิน
ประจำปี 2564

Statement of
financial position
As at December 31, 2021

41

97

153

แผนพัฒนา สอ.ม.อ.
ฉบับที่ 5
พ.ศ. 2562 - 2566

สารอธิการบดี

มหาวิทยาลัยสงขลานครินทร์



ปี 2564 สหกรณ์ออมทรัพย์มหาวิทยาลัยสงขลานครินทร์ จำกัด (สอ.ม.อ.) ได้ดำเนินงานผ่านไปอีก 1 ปี เป็นปีที่ 47 แล้ว จากสินทรัพย์ไม่ก็แสนบาทในปีที่เริ่มก่อตั้ง ปัจจุบัน ณ สิ้นปี 2564 สอ.ม.อ. มีสินทรัพย์รวมทั้งสิ้น 29,608.38 ล้านบาท มีกำไรสุทธิ 393.07 ล้านบาท ถือเป็นสหกรณ์ขนาดใหญ่ระดับต้น ๆ ของภาคใต้

ปีนี้เป็นอีกปีหนึ่งที่เศรษฐกิจของโลก และของประเทศไทย ได้รับผลกระทบจากสถานการณ์การแพร่ระบาดของเชื้อไวรัสโคโรนา 2019 แม้จะมีปัญหาในทางเศรษฐกิจหลาย ๆ ประการ แต่คณะกรรมการดำเนินการชุดที่ 48 นำโดยประธานกรรมการคนใหม่ คือคุณชลิตร รัตนะ คณะกรรมการ และเจ้าหน้าที่ของ สอ.ม.อ. ทุกคนก็ได้ช่วยกันบริหารงานและแก้ไขปัญหาต่าง ๆ ได้เป็นอย่างดี จนทำให้ผลการดำเนินงานมีความเติบโต ทำให้สหกรณ์สามารถทำกำไรสุทธิได้เกินกว่าเป้าหมายที่กำหนดไว้ และสามารถจ่ายปันผลให้กับสมาชิกได้ถึง 4.25% เฉลี่ยคืน 10% และยังสามารถจัดสรรกำไรสุทธิเพื่อเป็นทุนสำรอง และทุนอื่น ๆ ของสหกรณ์ได้ตามเป้าหมาย นับได้ว่าสหกรณ์สามารถสร้างประโยชน์สุขให้กับมวลสมาชิก ภายใต้อุดมการณ์หลักการสหกรณ์ ตามวิสัยทัศน์ และพันธกิจของสหกรณ์ นอกจากนี้จะมีส่วนช่วยเหลือสมาชิกซึ่งเป็นบุคลากรของมหาวิทยาลัยสงขลานครินทร์แล้ว สหกรณ์ก็ยังมีส่วนช่วยเหลือสังคมในด้านต่าง ๆ อย่างสม่ำเสมอทุกปี

ในนามของมหาวิทยาลัยสงขลานครินทร์ ขอขอบคุณคณะกรรมการสหกรณ์ ที่ปรึกษา ผู้ตรวจสอบกิจการเจ้าหน้าที่สหกรณ์ ตลอดจนเจ้าหน้าที่ราชการที่เกี่ยวข้องทุกท่าน ที่มีส่วนช่วยให้การดำเนินงานของ สอ.ม.อ. ประสบผลสำเร็จอีกปีหนึ่ง และขออวยพรให้สหกรณ์ออมทรัพย์มหาวิทยาลัยสงขลานครินทร์ จำกัด มีความเจริญก้าวหน้า และมีความมั่นคง เป็นที่พึ่งของเหล่ามวลสมาชิก และสังคมตลอดไป

(ผู้ช่วยศาสตราจารย์ ดร.นิวัตติ แก้วประดับ)

อธิการบดี

มหาวิทยาลัยสงขลานครินทร์



สารปรธานกรรมการ สหกรณ์ออมทรัพย์

มหาวิทยาลัยสงขลานครินทร์ จำกัด

ก่อนอื่นต้องขอขอบคุณสมาชิก สอ.ม.อ.ทุกท่านที่ได้ไว้วางใจให้ผมเข้ามาทำหน้าที่ประธานกรรมการ สอ.ม.อ. ในปี 2564 เป็นปีแรกก็ต้องยอมรับว่าเป็นมือใหม่ในการทำหน้าที่ตรงนี้ แต่ด้วยประสบการณ์ในการเป็นกรรมการ สอ.ม.อ. มาหลายสมัยหลายตำแหน่ง ก็สามารถนำมาประยุกต์ใช้ในการบริหารงาน สอ.ม.อ. ได้ดีพอสมควรปีนี้ถือเป็นปีที่

ยากลำบากอีกปีหนึ่งของ สอ.ม.อ. ด้วยสถานการณ์การแพร่ระบาดของเชื้อไวรัสโคโรนา 2019 ที่ยืดเยื้อต่อเนื่องยาวนานมาหลายปี ไม่มีที่ท่าว่าจะยุติลงเมื่อใดส่งผลกระทบต่อเศรษฐกิจเป็นวงกว้าง รวมถึง สอ.ม.อ. ของเราก็ได้รับผลกระทบไปด้วย โดยเฉพาะการให้สินเชื่อแก่สมาชิก และสหกรณ์อื่น ในระยะ 3 - 4 ปี นี้ มีแนวโน้มลดลงเรื่อยๆ การนำเงินไปลงทุนหารายได้ก็มีกรอบที่จำกัด อย่างไรก็ตามในปี 2564 สอ.ม.อ. ก็ยังสามารถดำเนินงานได้ประสบความสำเร็จในระดับหนึ่ง โดยสามารถทำรายได้รวม 1,241.52 ล้านบาท หักจ่ายค่าจ้างพนักงาน 848.45 ล้านบาท ทำให้มีกำไรสุทธิ 393.07 ล้านบาท สูงกว่าประมาณการกำไรสุทธิที่กำหนดถึง 44.08 ล้านบาท (ประมาณการกำไรสุทธิ 348.99 ล้านบาท) ทำให้คณะกรรมการดำเนินการสามารถเสนอให้มีการจัดสรรกำไรสุทธิเป็นเงินปันผลเพิ่มขึ้นอีก 0.36% จากเดิมที่กำหนดไว้เพียง 3.89% เป็น 4.25% ทำให้อัตราปันผลยังคงอัตราที่สูงพอสมควรเมื่อเทียบกับสถานการณ์ดอกเบี้ยของธนาคารในปัจจุบันที่ให้ดอกเบี้ยเงินฝากประจำ 2 ปี เพียง 0.5%

ในปี 2564 หลาย ๆ กิจกรรมที่ สอ.ม.อ. ต้องงดจัดกิจกรรมไปเนื่องด้วยสถานการณ์การแพร่ระบาดของเชื้อไวรัสโคโรนา 2019 ประกอบกับสหกรณ์มีนโยบายรัดเข็มขัดโดยการประหยัดรายจ่ายด้วยการงดกิจกรรมที่ไม่จำเป็นลง เพื่อให้ สอ.ม.อ. สามารถยกระดับกำไรสุทธิให้สูงได้อีกปีหนึ่ง ทั้งยังสามารถจ่ายปันผลในอัตราที่สูงและในปีนี้เป็นปีแรกที่ สอ.ม.อ. ได้กำหนดให้มีการจ่ายเงินเฉลี่ยคืนให้กับสมาชิกที่กู้ยืมเงินกับสหกรณ์ในอัตรา 10% นับได้ว่า สอ.ม.อ. ได้ดูแลความเป็นอยู่ของสมาชิกได้ครอบคลุมทั่วถึงพอสมควรทั้งในส่วนการจ่ายปันผลในอัตราที่สูงสำหรับสมาชิกผู้ถือหุ้น และการให้เฉลี่ยคืนที่สูงสำหรับสมาชิกที่กู้ยืมเงินกับสหกรณ์ นอกจากนี้เงินกำไรสุทธิบางส่วนก็ได้รับการจัดสรรคืนไปให้สมาชิกในทางอ้อมผ่านเงินทุนสำรอง และกองทุนต่าง ๆ อันจะเป็นการเสริมสร้างความมั่นคงให้กับสหกรณ์ในระยะยาวอย่างต่อเนื่อง

ในนามของสหกรณ์ออมทรัพย์มหาวิทยาลัยสงขลานครินทร์ จำกัด ขอขอบคุณสมาชิกทุกท่านที่ได้มีส่วนสนับสนุนให้การดำเนินงานของ สอ.ม.อ. ประสบความสำเร็จ ขอขอบคุณผู้บริหารมหาวิทยาลัยสงขลานครินทร์ ผู้บริหารและเจ้าหน้าที่ของส่วนราชการที่เกี่ยวข้องทั้งกรมส่งเสริมสหกรณ์ผ่านสหกรณ์จังหวัดสงขลา กรมตรวจบัญชีสหกรณ์ผ่านสำนักงานตรวจบัญชีสหกรณ์สงขลา ที่คอยให้คำแนะนำและสนับสนุนการดำเนินงานของสหกรณ์เป็นอย่างดีตลอดมา รวมทั้งคณะที่ปรึกษา คณะผู้ตรวจสอบกิจการ คณะกรรมการและเจ้าหน้าที่ทุกท่านที่ได้ร่วมกันทำงานจนประสบผลสำเร็จบรรลุเป้าหมายตามที่กำหนดไว้

(นายชลิตร รัตนะ)

ประธานกรรมการ

สหกรณ์ออมทรัพย์มหาวิทยาลัยสงขลานครินทร์ จำกัด

ที่ปรึกษาคณะกรรมการดำเนินการ



พศ.ดร.เมธี สรรพานิช
ที่ปรึกษาฝ่ายการเงินและการลงทุน



พศ.มงคล มาลยารม
ที่ปรึกษาฝ่ายกฎหมาย

คณะผู้ตรวจสอบกิจการ



น.ส.กลางใจ แสงวิจิตร
ประธาน
คณะผู้ตรวจสอบกิจการ



นางสาวศรสรณีย์ สังข์สุวรรณ
ผู้ตรวจสอบกิจการ



น.ส.ไทรศรี ไทรฤกษ์
ผู้ตรวจสอบกิจการ

คณะกรรมการดำเนินการ

สหกรณ์ออมทรัพย์มหาวิทยาลัยสงขลานครินทร์ จำกัด

ชุดที่ 48 ประจำปี 2564



นายพิชิต เรืองแสงวัฒนา
รองประธานกรรมการ



นายชลิตร รัตนะ
ประธานกรรมการ



นายชนวรรณ ชูแสง
รองประธานกรรมการ



นางกัญญาภัค หลีวิจิตร
รองประธานกรรมการ



นายจรูญ เกื้อชู
รองประธานกรรมการ



นายเรนศอร์ ศรีโพบูลย์
กรรมการและเหรัญญิก



นางเขมจิราท์ ไซติการ
กรรมการ และเลขานุการ



พศ.ดร.นิษฐิดา เอลซ์
กรรมการ
(ลาออก 21 มี.ย. 2564)



นายเดโช ชะตารัตน์
กรรมการ

คณะกรรมการดำเนินการ



นายวัชรชัย วัฒนศักดิ์
กรรมการ



ดร.สุนาวุร แสงภาคณีย์
กรรมการ



นายพงษ์สิทธิ์ แก้วสุวรรณ
กรรมการ



นายอาดลย์ พรหมมา
กรรมการ



ดร.กวีศักดิ์ เรืองพีระกุล
กรรมการ
(ลาออก 4 ต.ค. 2564)



นายชิต บุญโท
กรรมการ

ประธานคณะกรรมการฝ่ายต่าง ๆ

- | | | |
|------------------|---------------|---|
| 1. นายชลิต | รัตนะ | ประธานคณะกรรมการอำนวยการ |
| 2. นายเดโช | ชะตารัตน์ | ประธานคณะกรรมการเงินกู้ และแก้ไขปัญหาหนี้สมาชิก |
| 3. นายพงษ์สิทธิ์ | แก้วสุวรรณ | ประธานคณะกรรมการประชาสัมพันธ์ |
| 4. นายอาดลย์ | พรหมมา | ประธานคณะกรรมการศึกษา |
| 5. นายชิต | บุญโท | ประธานคณะกรรมการสาธารณสุขประโยชน์ |
| 6. ผศ.ดร.นิษฐิตา | เอลซ์ | ประธานคณะกรรมการกองทุนพัฒนาโปรแกรมสหกรณ์ |
| 7. นายชลิต | รัตนะ | ประธานคณะกรรมการวิเคราะห์โครงการเงินกู้พิเศษเพื่อการลงทุน |
| 8. นายชลิต | รัตนะ | ประธานคณะกรรมการพัฒนาระบบคุณภาพ |
| 9. นายพิชิต | เรืองแสงวัฒนา | ประธานคณะกรรมการบริหารสินทรัพย์ |
| 10. นายชลิต | รัตนะ | ประธานคณะกรรมการบริหารความเสี่ยง |

สำนักงานใหญ่



นายศรีวิทย์ สงศรี
ผู้จัดการใหญ่



นางสุกัญญา อาระยะศิลปรร
รองผู้จัดการใหญ่



นายสวัสดิ์ ปรีเปรมวัฒนา
รองผู้จัดการใหญ่

สำนักงานใหญ่ : ฝ่ายสินเชื่อ



นายธีร์ วีรเดช
เจ้าหน้าที่



นายสุรศักดิ์ พวงสุวรรณ
ผู้จัดการฝ่าย



นายธงชัย บุญลอย
เจ้าหน้าที่



นายวิรัตน์ อรุณโชค
เจ้าหน้าที่



น.ส.อาจินต์ จันทรแสง
เจ้าหน้าที่



นางศิริวรรณ ทิพย์เพ็ง
เจ้าหน้าที่



น.ส.ไวไลวรรณ สุขขวัญ
เจ้าหน้าที่



น.ส.นภาพรรณ เอิบกมล
เจ้าหน้าที่



น.ส.กรวิภา ชนะสิทธิ์
เจ้าหน้าที่

สำนักงานใหญ่ : ฝ่ายการเงิน



น.ส.อรุมา ฟองมณี
ผู้จัดการสาขาคณะแพทยฯ



นางสมศรี ชุมนิรัตน์
ผู้จัดการฝ่าย



นายอัฐกร ภู่ดอก
เจ้าหน้าที่



น.ส.อรุณี รอดคั้น
เจ้าหน้าที่



น.ส.อโณทัย ดิศระมุณี
เจ้าหน้าที่



น.ส.วิภาวัลย์ ศรีโยธา
เจ้าหน้าที่



น.ส.มัชชรี ธนาสุนร์
เจ้าหน้าที่



น.ส.วารุณี แก้วเสถียร
เจ้าหน้าที่



น.ส.กณิศ เจริญกุล
เจ้าหน้าที่

สำนักงานใหญ่ : ฝ่ายบริหารและการตลาด



น.ส.สุภา สวัสดิ์
ผู้จัดการฝ่าย



นางสุภัตรา รัตนสุวรรณ
เจ้าหน้าที่



น.ส.พุกกัญ พัฒนาโยนภัก
เจ้าหน้าที่



นายไพโรจน์ นิลรัตน์
เจ้าหน้าที่



นายชิตมณัส ไชยนาถ
เจ้าหน้าที่



นายสกาพร เพ็ชรรัตน์
เจ้าหน้าที่

สำนักงานใหญ่ : ฝ่ายพัฒนาระบบสารสนเทศ



นายสามารถ เครือทอง
เจ้าหน้าที่



นายธีรเดช เจริญศรี
ผู้จัดการฝ่าย



นายวรุณณ์ วงศ์โรจน์
เจ้าหน้าที่



นายวินิช เพ็ชรมณี
เจ้าหน้าที่



นายรัฐเขตต์ ทิระพัฒน์
เจ้าหน้าที่



นายวราห์ พูลสวัสดิ์
เจ้าหน้าที่



นายดิชววัฒน์ จาตุรانونท์
เจ้าหน้าที่



นายสิงหา สุรวงศ์
เจ้าหน้าที่



น.ส.ศิวพร จูติมานะกุล
เจ้าหน้าที่

สำนักงานใหญ่ : ฝ่ายบริหารจัดการระบบสารสนเทศ



นายภูษิษย์ จันทรนวัฒนาพล
ผู้จัดการฝ่าย



นายอุทิศ แสนพานิช
เจ้าหน้าที่



นายสุกกิจ โทบุรี
เจ้าหน้าที่



นายศิริสิทธิ์ พุงชูเกียรติ
เจ้าหน้าที่



นายรณายุส ศรีโพบูลย์
เจ้าหน้าที่

สำนักงานใหญ่ : ฝ่ายวิชาการ



นายธนเศรษฐ์ สีสารีวัฒน์
ผู้จัดการฝ่าย



นายภาคภูมิ ไชยระดา
เจ้าหน้าที่



นายศักดิ์ศรีนครณ์ ชั่งหนู
เจ้าหน้าที่

สำนักงานใหญ่ : ฝ่ายบัญชี



น.ส.จันทรพิชญ ทุมสันติสุข
ผู้จัดการฝ่าย



ว่าที่ ร.ต.หญิง เต็มศิริ ไกรลาศ
เจ้าหน้าที่



น.ส.ณชชา นัคร
เจ้าหน้าที่



น.ส.ชุติกัญจน์ จิตต์แจ้ง
เจ้าหน้าที่



น.ส.แสงเดือน ลักษณ์าศรี
เจ้าหน้าที่

เจ้าหน้าที่สหกรณ์ออมทรัพย์มหาวิทยาลัยสงขลานครินทร์ จำกัด

สำนักงาน สาขาปัตตานี



น.ส.ปิ่นรัก สุทธิมาศ
ผู้จัดการสาขา



น.ส.ชดาชา อินทรประเสริฐ
เจ้าหน้าที่บัญชี



น.ส.สุดารัตน์ ธรรมราช
เจ้าหน้าที่บัญชี



น.ส.พวพรรณชา สุขรัตน์
เจ้าหน้าที่สินเชื่อ

สาขากูเก็ท



นางวนิดา ยอดสุรางค์
หัวหน้าสำนักงานสาขา



นายเอกรัฐ มากคงแก้ว
เจ้าหน้าที่การเงิน



ว่าที่ ร.ต.หญิงรุ่งนภา อนุโสภณ
เจ้าหน้าที่บัญชี

สาขาสุราษฎร์ธานี



รายงานผล การดำเนินงาน

สทศ. ๒๕๖๓
สทศ. ๒๕๖๓
มหาวิทยาลัยราชภัฏนครินทร์ จำกัด

ประจำปี 2564

รายงานผลการดำเนินงาน

สหกรณ์ออมทรัพย์มหาวิทยาลัยสงขลานครินทร์ จำกัด
ประจำปี 2564

1 ผลการดำเนินงานปี 2564 (เปรียบเทียบกับปี 2563)

รายละเอียด	31 ธ.ค. 64	31 ธ.ค. 63	เพิ่ม/ลด	%
1. จำนวนสมาชิก (คน)	13,289	13,091	198.00	1.51%
2. ทุนเรือนหุ้น	6,872,748,130.00	6,613,905,320.00	258,842,810.00	3.91%
3. ทุนสำรอง	1,423,375,753.18	1,380,608,523.63	42,767,229.55	3.10%
4. ทุนสะสมตามข้อบังคับ	346,821,396.65	363,412,391.28	(16,590,994.63)	(4.57%)
5. เงินรับฝาก	20,715,368,763.70	20,003,660,101.40	711,708,662.30	3.56%
6. กองทุนเสริม ความมั่นคงสมาชิก	60,000.00	80,000.00	(20,000.00)	(25.00%)
7. เงินให้กู้แก่สมาชิก	7,081,854,379.73	7,162,646,963.14	(80,792,583.41)	(1.13%)
8. เงินให้สหกรณ์อื่นกู้	6,141,351,008.02	7,566,393,373.67	(1,425,042,365.65)	(18.83%)
9. เงินฝากสหกรณ์อื่น	3,423,432,970.77	3,635,029,719.44	(211,596,748.67)	(5.82%)
10. ซื้อตั๋วสัญญาใช้เงิน/ พันธบัตร/หุ้น	11,833,673,444.43	9,562,261,482.40	2,271,411,962.03	23.75%
11. สินทรัพย์รวม	29,608,381,008.20	29,139,360,680.20	469,020,328.00	1.61%
12. รายได้	1,241,526,436.80	1,136,788,588.87	104,737,847.93	9.21%
13. รายจ่าย	848,455,607.74	763,153,733.40	85,301,874.34	11.18%
14. กำไรสุทธิ	393,070,829.06	373,634,855.47	19,435,973.59	5.20%

2 >> สมาชิก ณ วันสิ้นปี 2564

รายละเอียดการเปลี่ยนแปลงในระหว่างปี ดังนี้

รายการ	สมาชิกรวม (คน)	ชาย	หญิง
สมาชิกยกมา ณ วันที่ 31 ธันวาคม 2563	13,091	4,124	8,967
สมาชิกเข้าใหม่ ปี 2564	429	135	294
สมาชิกพ้นจากสมาชิกสภาพ ปี 2564	236	104	132
สมาชิกคืนสภาพ ณ ธันวาคม 2564	5	0	5
สมาชิก ณ วันที่ 31 ธันวาคม 2564	13,289	4,155	9,134

- สมาชิกปี 2564 จำนวน 13,289 คน จำนวนเพิ่มขึ้นจากปี 2563 จำนวน 198 คน คิดเป็นร้อยละ 1.51
- พ้นสมาชิกภาพทั้งสิ้น จำนวน 236 คน ด้วยเหตุผล ลาออกราชการ ลาออกจากงาน โอนย้าย และเหตุผลส่วนตัว จำนวน 208 คน และพ้นสมาชิกภาพเนื่องจากเสียชีวิต จำนวน 28 คน

ลำดับ	เลขสมาชิก	ชื่อ - สกุล	หน่วยงาน/คณะ	วันที่เสียชีวิต
1.	00616	นายสมพล สันสารา	สมาชิกตามข้อบังคับ 32(6) ง.	29 ม.ค. 64
2.	00807	นายภิรมย์ นิลรัตน์	ข้าราชการบำนาญสำนักงานอธิการบดี	20 มิ.ย. 64
3.	00814	นายมนัส ชัยสวัสดิ์	ข้าราชการบำนาญคณะวิทยาการจัดการ	3 ก.ย. 64
4.	00890	นางมนสิชา น้อยฉิม	ข้าราชการบำนาญคณะแพทยศาสตร์	19 เม.ย. 64
5.	01206	นายเสริม ไชยชาติ	สมาชิกตามข้อบังคับ 32(6) ง.	31 มี.ค. 64
6.	01283	นายค้วน ขาวหนู	ข้าราชการบำนาญคณะศึกษาศาสตร์	19 เม.ย. 64
7.	01315	นายวิลาศ แก่นเมือง	ลูกจ้างบำเหน็จรายเดือนสำนักงานอธิการบดี	5 ต.ค. 64
8.	01350	นายจรวัย เพ็ชรหนองซุม	ข้าราชการบำนาญคณะทรัพยากรธรรมชาติ	2 ม.ค. 64
9.	01751	นายอานนท์ การันสันติ	ลูกจ้างบำเหน็จรายเดือนสำนักงานอธิการบดี	25 ธ.ค. 63
10.	01871	นางโสภา ชินพัฒนขจรกุล	ข้าราชการบำนาญคณะแพทยศาสตร์	1 ก.ย. 64
11.	02345	นายนิก ชุมศักดิ์	ลูกจ้างบำเหน็จรายเดือนคณะแพทยศาสตร์	14 ก.ค. 64
12.	02387	นางจำเป็น คงหนู	สมาชิกตามข้อบังคับ 32(6) ง.	15 ก.พ. 64
13.	02969	นายนิกร ทองอ่อน	สมาชิกตามข้อบังคับ 32(6) ง.	9 ส.ค. 64
14.	03085	นายจักรกริศน์ กนกกันทพงษ์	ข้าราชการบำนาญคณะวิศวกรรมศาสตร์	20 พ.ค. 64
15.	04475	นางสาวระวีวรรณ ชุ่มพฤษ	ข้าราชการบำนาญคณะมนุษยศาสตร์และสังคมศาสตร์	2 มี.ค. 64
16.	05067	นางสาวอังศุปราณี บุญราศรี	พนักงานมหาวิทยาลัยคณะแพทยศาสตร์	7 ส.ค. 64

ลำดับ	เลขสมาชิก	ชื่อ - สกุล	หน่วยงาน/คณะ	วันที่เสียชีวิต
17.	05227	นายประทีป รัตน์ะ	ลูกจ้างบำเหน็จรายเดือนวิทยาลัยเทคโนโลยี	14 เม.ย. 64
18.	05714	นางสาวสุขศรี วิเชียรบรรณ	พนักงานมหาวิทยาลัยวิทยาลัยเทคโนโลยี	24 ม.ค. 64
19.	06304	นางจิรา อุไรรัตน์	พนักงานมหาวิทยาลัยคณะทันตแพทยศาสตร์	14 ธ.ค. 64
20.	06657	นายกฤษณล ขจรสุวรรณ	ลูกจ้างประจำคณะแพทยศาสตร์	17 ต.ค. 64
21.	08127	นางสาวนิภาพร เทียมแพงพันธ์	ข้าราชการบำนาญคณะแพทยศาสตร์	24 มิ.ย. 64
22.	08843	นางสาวสรินที ศุภรพิพัฒน์	พนักงานเงินรายได้คณะแพทยศาสตร์	7 พ.ค. 64
23.	09936	นางสาวนุสรา สุวรรณมณี	พนักงานมหาวิทยาลัยคณะเภสัชศาสตร์	22 มี.ค. 64
24.	14922	นายวรวิษณุ ศรีลักษณ์	พนักงานเงินรายได้คณะวิศวกรรมศาสตร์	28 ธ.ค. 63
25.	15894	นายรวย ตี๋ไหว	ลูกจ้างบำเหน็จรายเดือนวิทยาลัยเทคโนโลยี	1 มิ.ย. 64
26.	18317	นางภัทราภรณ์ บุญลอย	สมาชิกสมทบ-คู่สมรส	25 เม.ย. 64
27.	18872	นายประสิทธิ์ วนาลีสิน	สมาชิกสมทบ-คู่สมรส	28 ธ.ค. 63
28.	19621	นายสุรพงศ์ เพ็ชรทิพย์	พนักงานมหาวิทยาลัยสำนักงานอธิการบดี	27 ก.ค. 64

หมายเหตุ *** สมาชิกที่เสียชีวิตในปี 2564 แต่บันทึกการพ้นสภาพในปี 2565 จำนวน 2 ราย คือ นางจิรา อุไรรัตน์ สมาชิกเลขที่ 6304 เสียชีวิตเมื่อวันที่ 14 ธ.ค.64 และนางพึงใจ ปราโมทย์อนันต์ สมาชิกเลขที่ 6123 เสียชีวิตเมื่อวันที่ 25 ธ.ค. 64

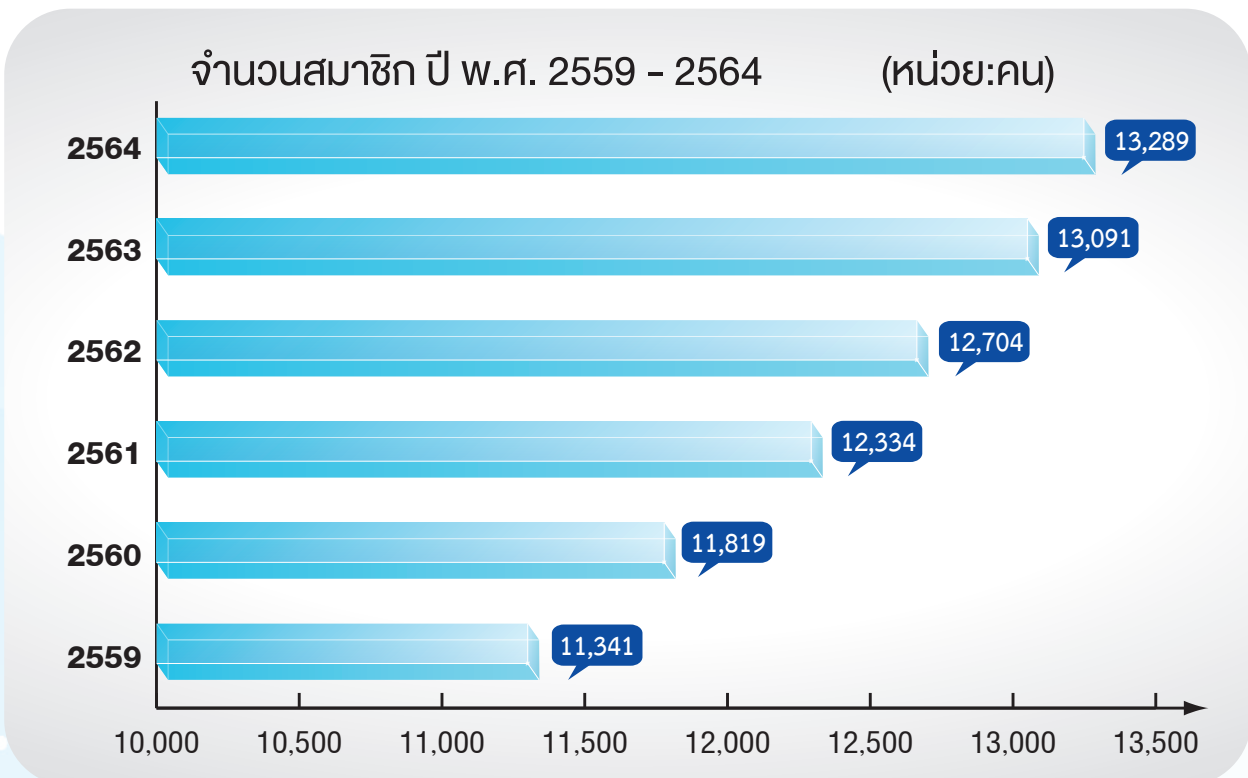

3 การส่งเสริมการออมทรัพย์

สมาชิก สอ.ม.อ. ได้นำเงินมาออมในหุ้นเรือนหุ้น และฝากเงินในรอบปี 2564 เพื่อให้สหกรณ์นำมาหมุนเวียนให้สมาชิกได้กู้ยืม และบริหารเงินทุนต่าง ๆ ดังนี้

จำนวนเงินออมของสมาชิกแยกตามประเภทต่าง ๆ

ปี พ.ศ.	หุ้นเรือนหุ้น (บาท)	เงินรับฝาก (บาท)	กองทุนเสริม ความมั่นคงสมาชิก (บาท)
2564	6,872,748,130.00	20,715,368,763.70	60,000.00
2563	6,613,905,320.00	20,003,660,101.40	80,000.00
เพิ่ม/(ลด)	258,842,810.00	711,708,662.30	(20,000.00)

บริการด้านการเงินและทุน ณ 31 ธันวาคม 2564

เงินรับฝาก เงินให้กู้แก่สมาชิก หุ้นเรือนหุ้น และทุนสำรอง ปี พ.ศ. 2559 - 2564

(หน่วย: ล้านบาท)

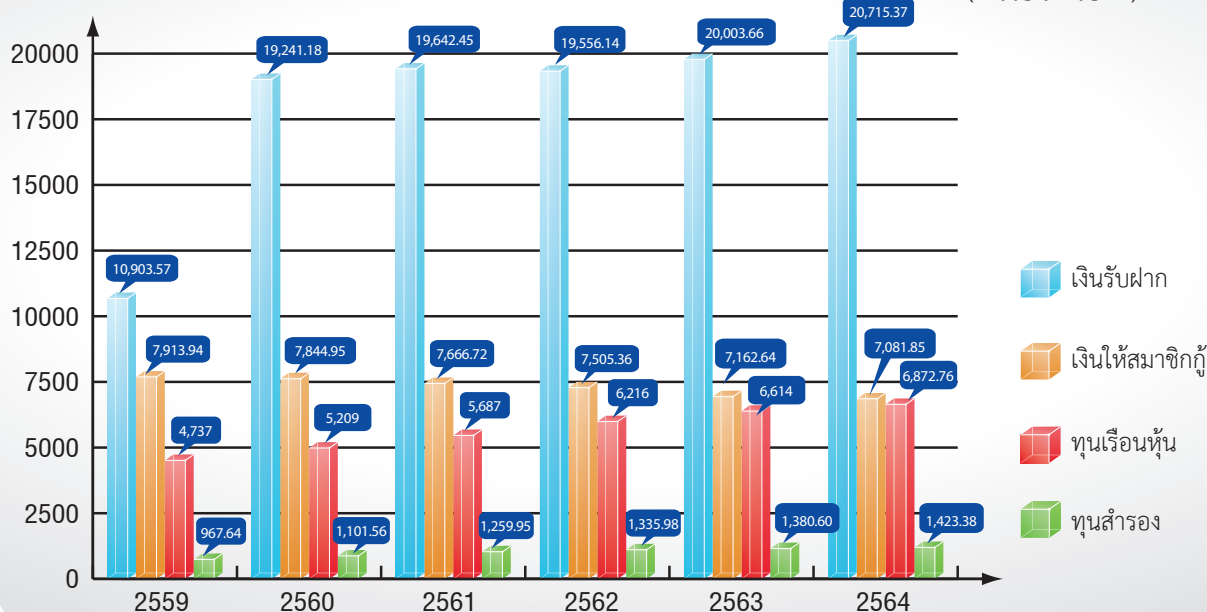

4 การให้สินเชื่อแก่สมาชิก

การให้สินเชื่อแก่สมาชิก คงเหลือ ณ วันสิ้นปี 2564 มีดังนี้

รายการ	จำนวน (สัญญา) ปี 2564	จำนวน (สัญญา) ปี 2563	เพิ่ม/ (ลด)	ยอดคงเหลือ (บาท) ปี 2564	ยอดคงเหลือ (บาท) ปี 2563	เพิ่ม-(ลด)
1. เงินกู้ฉุกเฉิน	2,209	1,759	450	112,343,733.50	41,445,261.08	70,898,472.42
2. เงินกู้สามัญ	3,942	3,125	817	1,408,237,377.48	1,372,294,729.81	35,942,647.67
3. เงินกู้พิเศษ	12,489	12,649	-160	5,561,273,268.75	5,748,906,972.25	(187,633,703.50)
รวม	18,640	17,533	1,107	7,081,854,379.73	7,162,646,963.14	(80,792,583.41)

5 รายได้ รายจ่าย และกำไรสุทธิ ประจำปี 2564

รายการ	จำนวนเงิน (บาท)
รายรับ	1,241,526,436.80
รายจ่าย	848,455,607.74
กำไรสุทธิ	393,070,829.06

รายได้ รายจ่าย และกำไรสุทธิ ปี พ.ศ. 2559 - 2564

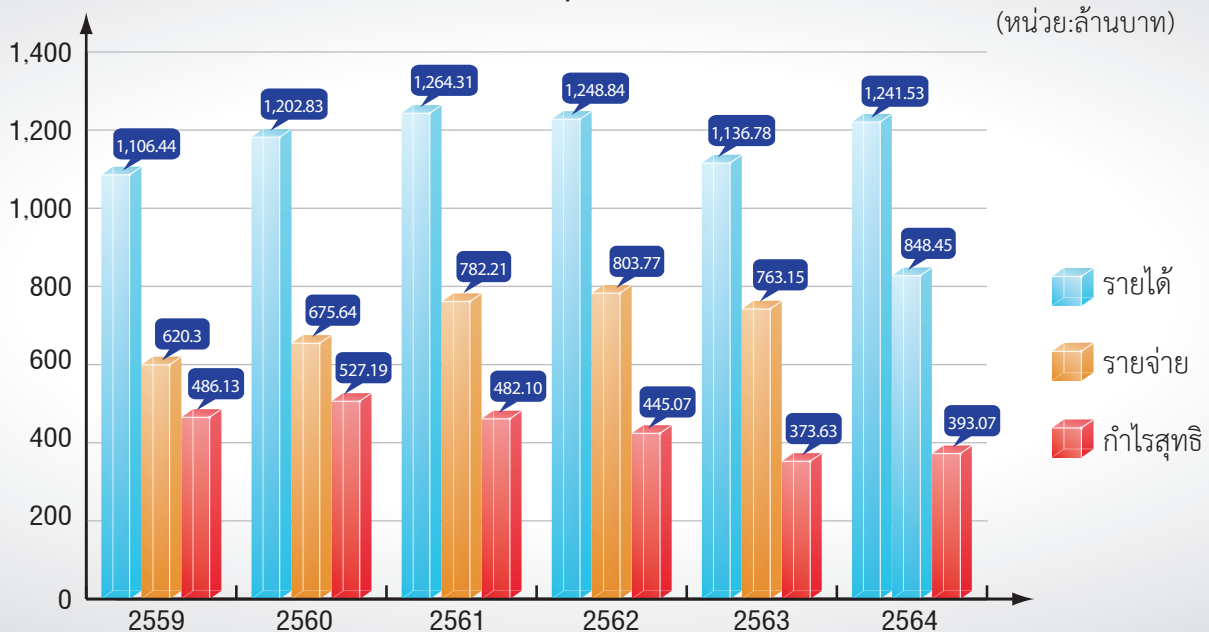

6.1 สวัสดิการสงเคราะห์สมาชิกผู้เสียชีวิต หรือคุณภาพสิ้นเชิงถาวร

สอ.ม.อ. ได้จัดสวัสดิการด้านการสงเคราะห์กรณีสมาชิกเสียชีวิต หรือทุพพลภาพสิ้นเชิงถาวร โดยในปี 2564 สอ.ม.อ. ได้มอบเงินช่วยเหลือทายาทของสมาชิกที่เสียชีวิต จำนวน 10 ราย รวมเป็นเงินทั้งสิ้น **1,890,000.00 บาท**

ณ วันที่ 31 ธันวาคม 2564 กองทุนมีเงินคงเหลือ จำนวน **4,102,500.00 บาท** และได้ช่วยเหลือสมาชิกที่เสียชีวิต ดังนี้

- ◆ กรณีเสียชีวิตจะได้รับเงินสวัสดิการสงเคราะห์ผู้เสียชีวิต รายละ 200,000 ถึง 400,000 บาท โดยได้รับเงินจาก สอ.ม.อ. รายละ ตั้งแต่วงเงิน 100,000 ถึง 200,000 บาท

- ◆ กรณีสมาชิกเสียชีวิต หรือทุพพลภาพจากอุบัติเหตุ สอ.ม.อ. ได้ทำประกันอุบัติเหตุหมู่ สำหรับ สมาชิกทุกคนกับ บริษัทสหประกันชีวิต จำกัด ซึ่งได้รับการคัดเลือกจากการประกวดราคาในอัตราเบี้ยประกันคนละ 42 บาท วงเงินประกันคนละ 110,000.00 บาท โดยในปี 2564 ไม่มีสมาชิกที่เสียชีวิต เนื่องจากอุบัติเหตุ



6.2 สวัสดิการกองทุนบำเหน็จสมาชิก

สอ.ม.อ. มอบเงินสวัสดิการบำเหน็จสมาชิกตามระเบียบ ฯ ว่าด้วย กองทุนสวัสดิการบำเหน็จสมาชิกให้กับสมาชิกที่เกษียณอายุราชการและเป็นสมาชิกกองทุนฯ เกิน 5 ปีขึ้นไป และสมาชิกที่ลาออกจากมหาวิทยาลัยและเป็นสมาชิก 10 ปี ขึ้นไป โดยจ่ายให้ตามอายุการเป็นสมาชิกของกองทุนเป็นรายปี ๆ ละ 2,500 บาท โดยในปี 2564 มีผู้ได้รับเงินสวัสดิการบำเหน็จสมาชิกจำนวน 279 ราย **รวมเป็นเงินทั้งสิ้น 13,240,000.00 บาท** โดยมีรายละเอียด ดังนี้

◆ มอบเงินให้แก่สมาชิกที่เกษียณอายุในงานเกษียณอายุราชการประจำปี 2564 เมื่อวันที่ 1 ตุลาคม 2564 จำนวน 228 คน เป็นเงิน 11,150,000.00 บาท และได้จัดทำของที่ระลึกมอบให้กับสมาชิกที่เกษียณอายุทุกคน มีค่าใช้จ่ายจำนวน 160,867.25 บาท

◆ ในรอบปี 2564 สอ.ม.อ. มอบเงินให้แก่สมาชิกที่ลาออกจากราชการหรือโอนย้ายไปทำงานที่อื่นและมีอายุสมาชิกในกองทุนครบ 10 ปี ขึ้นไป จำนวน 51 ราย เป็นเงิน 2,090,000.00 บาท

ณ สิ้นปี 2564 ซึ่งนับเป็นปีที่ 27 ของการก่อตั้งกองทุนสวัสดิการบำเหน็จสมาชิก (กองทุนก่อตั้งขึ้นเมื่อวันที่ 1 ตุลาคม 2537) มีเงินกองทุนคงเหลือทั้งสิ้น 211,073,646.70 บาท



6.3 ทุนการศึกษาบุตรสมาชิก

สอ.ม.อ. ได้จัดสรรเงินทุนสาธารณประโยชน์สำหรับเป็นทุนการศึกษาให้กับบุตรสมาชิกที่เรียนดี ทุนส่งเสริมการศึกษาให้กับสมาชิกที่มีรายได้น้อย ทุนสำหรับบุตรสมาชิกเรียนดีและเข้าตามหลักเกณฑ์ ประจำปี 2564 ทุนสำหรับบุตรสมาชิกกลุ่มพิเศษและกลุ่มผู้มีความพิการ และทุนสำหรับบุตรสมาชิกที่ดีเด่นด้านกิจกรรมต่าง ๆ รวมทั้งสิ้น 1,170 ทุน เป็นเงินทั้งสิ้น **1,812,397.00 บาท** โดยมีรายละเอียดดังนี้

6.3.1 ทุนเรียนดีมีบุตรสมาชิกที่เรียนดีได้รับทุนทั้งสิ้น 429 ทุน ๆ ละ 2,000 บาท เป็นเงิน 858,000 บาท แบ่งตามระดับชั้นการศึกษา

6.3.2 ทุนส่งเสริมครอบครัวสมาชิกให้กับสมาชิกที่มีรายได้น้อย และมีบุตรศึกษาเล่าเรียน ตั้งแต่สองคนขึ้นไป มีผู้ได้รับทุนการศึกษา จำนวน 322 ทุน ทุนละ 1,600 บาท เป็นเงิน 515,200 บาท

- 6.3.3 ทุนส่งเสริมช่วงชั้นบุตรสมาชิก ระดับ ป.1, ป.4, ม.1, ม.4 และเข้าตามหลักเกณฑ์ จำนวน 405 ทุน ทุนละ 1,000 บาท เป็นเงิน 405,000 บาท
- 6.3.4 ทุนส่งเสริมการศึกษาสำหรับเด็กกลุ่มพิเศษและกลุ่มผู้มีความพิการ 9 ทุน ทุนละ 1,500 บาท เป็นเงิน 13,500 บาท
- 6.3.5 ทุนส่งเสริมกิจกรรมดีเด่น จำนวน 5 ทุน ทุนละ 1,500 บาท เป็นเงิน 7,500 บาท และมีค่าใช้จ่ายในการจัดทำเกียรติบัตรให้กับบุตรสมาชิกที่ได้รับทุนเรียนดีและผู้ที่มีผลการเรียนอยู่ในเกณฑ์ที่สหกรณ์กำหนดจำนวน 20,697.01 บาท รวมเป็นเงินทั้งสิ้น 1,819,897.01 บาท

6.4 โครงการสงเคราะห์บำเพ็ญกุศลศพญาติของสมาชิก



ในปี 2564 สอ.ม.อ. ได้จัดสรรเงินสาธารณประโยชน์เพื่อสงเคราะห์บำเพ็ญกุศลศพญาติของสมาชิกที่เป็น บิดา มารดา บุตร ตามระเบียบว่าด้วยการสงเคราะห์บำเพ็ญกุศลศพญาติของสมาชิก รายละ 2,500 บาท จำนวน 241 ราย และมอบให้สมาชิกที่คู่สมรส (ไม่ได้เป็นสมาชิก สอ.ม.อ.) เสียชีวิตรายละ 10,000 บาท จำนวน 19 ราย **รวมเป็นเงินทั้งสิ้น 792,500.00 บาท**

6.5 กองทุนเงินยืมทดรองจ่ายเพื่อการอุปถัมภ์ของสมาชิก

กองทุนเงินยืมทดรองจ่ายเพื่อการอุปถัมภ์ของสมาชิกจัดตั้งขึ้นเพื่อให้สมาชิกสามารถยืมเงินจากกองทุนรายละไม่เกิน 50,000 บาท เป็นค่าใช้จ่ายในการจัดงานศพให้แก่บิดา มารดา คู่สมรส หรือบุตรของตนเอง โดยไม่คิดดอกเบี้ย แต่สมาชิกจะต้องนำเงินมาคืนให้กับกองทุน ภายหลังจากจัดงานศพเสร็จสิ้นแล้ว หรือภายใน 15 วัน นับจากวันที่ยืม ในปี 2564 มีสมาชิกยืมเงินจากกองทุน จำนวน 2 ราย ณ วันที่ 31 ธันวาคม 2564 กองทุนมีเงินคงเหลือทั้งสิ้น **135,924.42 บาท**

6.6 สวัสดิการมงคลสมรสสมาชิก



สอ.ม.อ. จัดสรรเงินทุนสาธารณประโยชน์เพื่อแสดงความยินดี และเป็นสวัสดิการให้กับสมาชิกที่สร้างครอบครัวและจดทะเบียนสมรส โดยเริ่มตั้งแต่ปี 2547 สมาชิกที่จดทะเบียนสมรสสามารถติดต่อขอรับเงินสวัสดิการได้ในรูปเงินฝาก มอ.สินทวี ระยะเวลาฝาก 60 งวด โดย สอ.ม.อ. สมทบเงินฝากงวดแรกให้เป็นเงิน 500 บาท หรือ 1,000 บาท หรือ 1,500 บาท สำหรับในปี 2564 นี้ มีสมาชิกขอรับเงินสวัสดิการจำนวน 3 ราย เป็นเงิน 3,500.00 บาท

6.7 สวัสดิการค่ารักษาพยาบาลสมาชิก

สอ.ม.อ. จัดสรรเงินทุนสาธารณประโยชน์เพื่อให้ความช่วยเหลือสมาชิกที่ป่วย และต้องเข้ารับการรักษาเป็นผู้ป่วยในโรงพยาบาล โดย สอ.ม.อ. จ่ายเงินค่ารักษาพยาบาลให้คืนละ 300 บาท สูงสุดไม่เกิน 2,100 บาท/ครั้ง (เริ่มให้สวัสดิการนี้มาตั้งแต่ปี 2547 เดิมรับสวัสดิการได้คืนละ 200 บาท สูงสุดไม่เกิน 1,400 บาท/ครั้ง) และติดต่อขอรับภายใน 120 วัน นับจากวันที่ออกจากโรงพยาบาล (สอ.ม.อ. เริ่มใช้ระเบียบฯ ใหม่ ตั้งแต่วันที่ 10 เม.ย. 63) มีสมาชิกขอรับเงินสวัสดิการทั้งสิ้น 657 คน **รวมเป็นเงินทั้งสิ้น 868,800.00 บาท**

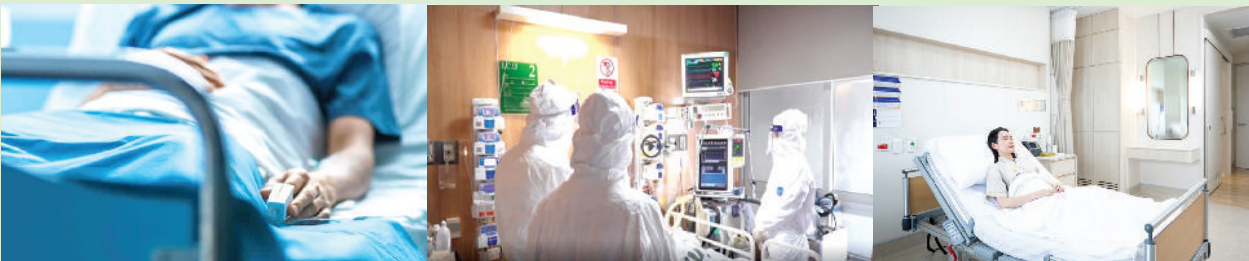

6.8 สวัสดิการเงินขวัญบุตรสมาชิกแรกคลอด

สอ.ม.อ. จัดสรรเงินทุนสาธารณประโยชน์เพื่อเป็นเงินสวัสดิการขวัญบุตรสมาชิกแรกคลอด โดยเริ่มจัดสวัสดิการนี้ในปี 2547 ให้สมาชิกที่คลอดบุตรสามารถติดต่อขอรับเงินขวัญบุตรในรูปเงินฝาก มอ.สินทวี ระยะเวลาฝาก 60 งวด โดย สอ.ม.อ. สมทบเงินฝากงวดแรกให้เป็นเงิน 500 บาท หรือ 1,000 บาท หรือ 1,500 บาท ตามความประสงค์ของสมาชิก หรือสมาชิกจะขอรับเงินโดยไม่ประสงค์จะฝากได้จำนวน 500 บาท สำหรับปี 2564 มีสมาชิกติดต่อขอรับเงินสวัสดิการจำนวน 93 ราย **รวมเป็นเงิน 92,000.00 บาท**

6.9 สวัสดิการคนโสด

สอ.ม.อ. จัดสรรเงินทุนสาธารณประโยชน์เพื่อเป็นเงินสวัสดิการให้แก่สมาชิกที่เป็นโสด โดยต้องเป็นสมาชิกมาแล้วไม่น้อยกว่า 10 ปี ยื่นขอรับสิทธิ์ภายใน 120 วัน นับจากวันที่อายุครบ 55 ปี บริบูรณ์ และยังเป็นโสด (รับเพียงครั้งเดียว) คนละ 2,000 บาท โดยเริ่มจัดสวัสดิการนี้มาตั้งแต่ปี 2555 สำหรับปี 2564 มีสมาชิกติดต่อขอรับจำนวน 27 ราย **รวมเป็นเงินทั้งสิ้น 54,000.00 บาท**

6.10 โครงการอบรมอาชีพเสริมรายได้สมาชิก



สอ.ม.อ. ได้จัดโครงการอบรมอาชีพเสริมรายได้สมาชิกประจำปี 2564 ให้กับสมาชิก 1 หลักสูตร (เนื่องจากสถานการณ์โรคโควิด-19) ได้แก่ “การทำกระเป๋าสานจากวัสดุ Recycle” ให้กับสมาชิกวิทยาเขตภูเก็ตจำนวน 25 คน มีค่าใช้จ่ายทั้งสิ้น **54,000.00 บาท**

6.11 กองทุนเงินยืมเพื่อการศึกษาของบุตรสมาชิก

สอ.ม.อ. ได้ตั้งกองทุนโดยใช้เงินจากทุนสาธารณประโยชน์มาจัดตั้ง มีวัตถุประสงค์ เพื่อช่วยเหลือสมาชิกที่มีบุตรกำลังศึกษาเล่าเรียน แต่ขาดแคลนทุนทรัพย์ และไม่สามารถกู้ยืมเงินประเภทใดจากสหกรณ์ได้ โดย สอ.ม.อ. ให้กู้ยืมในอัตราดอกเบี้ยต่ำ ตามระเบียบฯ ว่าด้วยกองทุนเงินยืมเพื่อการศึกษาของบุตรสมาชิก พ.ศ. 2551 ในปี 2564 ไม่มีผู้ได้รับการอนุมัติให้กู้ยืมเงินจากกองทุนดังกล่าว และกองทุนมีเงินคงเหลือ **จำนวน 4,000,074.75 บาท**

6.12 กองทุนเงินยืมเพื่อบรรเทาปัญหาการเงินของสมาชิก

สอ.ม.อ. ได้ตั้งกองทุนโดยใช้เงินทุนจากทุนสาธารณประโยชน์ มีวัตถุประสงค์เพื่อช่วยเหลือสมาชิกที่มีปัญหาทางการเงิน โดยให้กู้ยืมในอัตราดอกเบี้ยต่ำ ตามระเบียบฯ ว่าด้วยกองทุนเงินยืมเพื่อบรรเทาปัญหาการเงินของสมาชิก พ.ศ. 2551 ในปี 2564 ไม่มีผู้ได้รับการอนุมัติให้กู้ยืมเงินจากกองทุนดังกล่าว และมีเงินกองทุนคงเหลือ **จำนวน 6,004,193.25 บาท**

6.13 สมาคมฌาปนกิจสงเคราะห์สมาชิกสหกรณ์ออมทรัพย์ มหาวิทยาลัยสงขลานครินทร์ จำกัด (สส.มอ.)

สมาคมฌาปนกิจสงเคราะห์สมาชิก สอ.ม.อ. เริ่มก่อตั้งเมื่อปี 2552 ถึงปี 2564 มีสมาชิกจำนวน 9,012 คน สำนักงานตั้งอยู่ที่อาคารสำนักงานใหญ่ สอ.ม.อ. โดยมีเจ้าหน้าที่ สอ.ม.อ. ทำหน้าที่บริหารจัดการกิจการของสมาคม ในรอบปี 2564 มีสมาชิกสมาคมเสียชีวิต 17 ราย จำนวนเงินที่จ่ายรวม 2,562,626.00 บาท

6.14 เป็นศูนย์ประสานงานสมาคมฌาปนกิจสงเคราะห์สมาชิกชุมนุมสหกรณ์ ออมทรัพย์ครูไทย (สส.อค.) และสมาคมฌาปนกิจสงเคราะห์ของชุมนุม สหกรณ์ออมทรัพย์แห่งประเทศไทย (สส.ชสอ.)

ในปี 2554 สอ.ม.อ. สมัครงานเป็นศูนย์ประสานงานสมาคมฌาปนกิจฯ ทั้ง 2 สมาคม เพื่อให้สมาชิกมีการช่วยเหลือซึ่งกันและกัน ในกรณีที่มีสมาชิกสมาคมฯ ของสหกรณ์ออมทรัพย์ทั่วประเทศเสียชีวิต เพื่อเป็นการสร้างความมั่นคงของครอบครัวสมาชิกในกรณีที่ต้องสูญเสียสมาชิกในครอบครัวไป

สำหรับปี 2564 มีสมาชิก สอ.ม.อ. เป็นสมาชิกสมาคมฌาปนกิจสงเคราะห์สมาชิกชุมนุมสหกรณ์ออมทรัพย์ครูไทย (สส.อค.) แล้ว จำนวน 484 ราย และเป็นสมาชิกสมาคมฌาปนกิจสงเคราะห์ของชุมนุมสหกรณ์ออมทรัพย์แห่งประเทศไทย (สส.ชสอ.) จำนวน 424 ราย (หากสมาชิกสมัครงานทั้ง 2 สมาคม ถ้าเสียชีวิตจะได้รับเงินสงเคราะห์รวมประมาณ 1,200,000 บาท) ซึ่งในปี 2564 นี้ มีสมาชิก สอ.ม.อ. ที่เป็นสมาชิกของสมาคม เสียชีวิต 4 ราย

ปัจจุบัน สมาคมฌาปนกิจสงเคราะห์สมาชิกชุมนุมสหกรณ์ออมทรัพย์ครูไทย (สส.อค.) มีสมาชิกทั่วประเทศจำนวน 309,012 คน (รายงาน ณ 31 ธ.ค. 2564) และ สมาคมฌาปนกิจสงเคราะห์ชุมนุมสหกรณ์ออมทรัพย์แห่งประเทศไทย (สส.ชสอ.) มีสมาชิก จำนวน 319,871 คน (รายงาน ณ 31 ธ.ค. 2564)

6.15 โครงการสรรณะพัฒนาชีวิต

ในปี 2564 สอ.ม.อ. ได้จัดสรรงบประมาณให้กับสมาชิก ที่สนใจปฏิบัติธรรม หรือศึกษาเกี่ยวกับการปฏิบัติธรรม ในรอบปี 2564 โดยจัดสรรเป็นเงินสนับสนุน ค่าหนังสือหลักสูตรครูสมาธิ สำหรับสมาชิกที่เข้าร่วมอบรมในหลักสูตร เป็นเงินทั้งสิ้น 9,000.00 บาท

สอ.ม.อ. ได้จัดสรรเงินทุนสาธารณประโยชน์ เพื่อสมทบทุนและสนับสนุนในกิจกรรมต่าง ๆ ของมหาวิทยาลัยสงขลานครินทร์ และสังคมส่วนรวมเป็นประจำทุกปี สำหรับปี 2564 สอ.ม.อ. ได้บริจาคให้กับองค์กร และหน่วยงานต่าง ๆ โดยมีรายละเอียดดังนี้

7.1 สนับสนุนกิจกรรมของหน่วยงานและองค์กรภายในมหาวิทยาลัยสงขลานครินทร์ ที่จัดกิจกรรมต่าง ๆ จำนวน 13,000.00 บาท

7.2 สนับสนุนกิจกรรมสาธารณประโยชน์ผ่านองค์กรและหน่วยงานภายนอกมหาวิทยาลัย จำนวน 50,933.43 บาท โดยมีรายละเอียด ดังนี้

รายละเอียด	จำนวนเงิน (บาท)
- ร่วมอนุเคราะห์ทุนการศึกษาให้กับ รร.เทศบาลปลุกปัญญาในพระอุปถัมภ์ฯ จ.ภูเก็ต	5,000.00
- ค่าร่วมทำบุญทอดผ้าป่า ร่วมกับ ศูนย์การศึกษาพิเศษ ประจำจังหวัดเชียงราย	1,000.00
- ค่าสนับสนุนงบบำรุงก่อสร้างห้องน้ำเพื่อเด็กพิการ กับ ศูนย์การศึกษาพิเศษ จ.สงขลา ณ โรงเรียนบ้านบางदान	2,000.00
- เงินร่วมบริจาคเงินสมทบทุนก่อสร้าง รพ.สิงหนคร กับ สอ.สาธารณสุขสงขลา จำกัด	2,000.00
- เงินร่วมสมทบทุนสร้างบ้านผู้พิการ ชมรมคนพิการทุกประเภท อ.นาหม่อม จ.สงขลา	5,000.00
- ค่าบำรุงรายปี ชมรมสหกรณ์นอภาคการเกษตร จังหวัดสงขลา	10,000.00
- ร่วมบริจาคเงินแก่ผู้สูงอายุ อ.สะบ้าย้อย จ.สงขลา กับชมรมสหกรณ์นอภาคการเกษตร จังหวัดสงขลา	10,000.00
- ค่าบริจาควัคซีน Sinopharm. ให้ราชวิทยาลัยจุฬาภรณ์	4,933.43
- เงินสนับสนุนโครงการตู้ปันสุข (สาขาภูเก็ต)	3,000.00
- เงินสนับสนุนเพื่อจัดซื้อสิ่งของอุปโภค-บริโภค ผู้ได้รับผลกระทบจากโควิด-19 เทศบาลเมืองสงขลา	3,000.00
- เงินสนับสนุนปัจจัยเพื่อจัดซื้ออุปกรณ์และวัสดุดับโรงงาน วัดไทรงาม จ.สงขลา	5,000.00

8 โครงการที่จัดสรรจากทุนสาธารณประโยชน์ เพื่อจัดกิจกรรมส่งเสริมสังคม วัฒนธรรม และศาสนา

เนื่องจากการระบาดของโรคโควิด-19 ยังระบาดอย่างต่อเนื่อง ทำให้ สอ.ม.อ. ต้องงดจัดกิจกรรม งดหลายกิจกรรม ในปีนี้ยังคงจัดกิจกรรมหล่อเทียนและถวายเทียนพรรษาประจำปี แต่ยังคงจัดกิจกรรม เพื่อสังคม ศาสนา และศิลปวัฒนธรรมให้หน่วยงานต่าง ๆ โดยมีรายละเอียดดังนี้

8.1 โครงการบริจาคเงินและสิ่งของให้กับหน่วยงานต่าง ๆ

ในปี 2564 นี้ สอ.ม.อ. ได้บริจาคเงิน ให้กับชมรมคนพิการทุกประเภทอำเภอนาหม่อม จ.สงขลา เพื่อสร้างบ้านให้กับผู้พิการ ในโครงการ **“บ้านปันรักปันสุข”** จำนวน 5,000 บาท นอกจากนี้ยังได้ร่วมบริจาคเงินให้กับโรงพยาบาลต่าง ๆ เนื่องในวันสัทธิธรรมแห่งชาติจังหวัดสงขลา โรงพยาบาลละ 10,000.00 บาท จำนวน 5 แห่ง ได้แก่ โรงพยาบาลธัญญารักษ์สงขลา โรงพยาบาลจิตเวชสงขลาราชนครินทร์ โรงพยาบาลสิงหนคร โรงพยาบาลสติงพระ และโรงพยาบาลกระแสดินรั



8.2 สนับสนุนกิจกรรมทางศาสนาทุกศาสนาและส่งเสริมศิลปวัฒนธรรม จำนวน 15,500.00 บาท โดยมีรายละเอียดดังนี้

รายละเอียด	จำนวนเงิน (บาท)
- ค่าทำบุญทอดผ้าป่าร่วมกับ สอ. ข้าราชการกระทรวงศึกษาธิการเชียงใหม่ จำกัด ณ วัดสิริจันทาราม	1,000.00
- ร่วมทำบุญถวายผ้ากฐิน ร่วมกับ สนง.สภครณจังหวัดสงขลา	2,000.00
- เงินทำบุญถวายผ้ากฐินร่วมกับ กรมตรวจบัญชีสหกรณ์	1,000.00
- เงินร่วมทำบุญทอดผ้าป่า กับ สภครณออมทรัพย์สามัญศึกษาจังหวัดนครราชสีมา จำกัด	1,500.00
- ค่าร่วมทำบุญเป็นเจ้าภาพถวายผ้ากฐิน ร่วมกับ สอ.ครุฑนครราชสีมา จำกัด ณ วัดบึง (พระอารามหลวง)	10,000.00

9 งานสนับสนุนกิจกรรมเพื่อส่วนรวมของมหาวิทยาลัยสงขลานครินทร์ จำนวน 683,000.00 บาท โดยมีรายละเอียดดังนี้

รายละเอียด	จำนวนเงิน (บาท)
- เงินร่วมสมทบทุน มูลนิธิโรงพยาบาลสงขลานครินทร์	50,000.00
- ร่วมทำบุญประจำปีกับโรงพยาบาลสงขลานครินทร์ ประจำปี 2564	1,000.00
- บริจาคเงินมูลนิธิมหาวิทยาลัยสงขลานครินทร์ ประจำปี 2564	30,000.00
- ร่วมบริจาคเงินสมทบกองทุนพิเศษ 100 ปี (วันมหิดล ประจำปี 2564)	5,000.00
- เงินสมทบทุนโครงการเยาวชนรางวัลสมเด็จพระเจ้าพี่นางเธอเจ้าฟ้ากัลยาณิวัฒนา กรมหลวงนราธิวาสราชนครินทร์	50,000.00
- เงินทำบุญเป็นเจ้าภาพทอดกฐินสามัคคี ร่วมกับ มหาวิทยาลัยสงขลานครินทร์ สาขาปัตตานี	10,000.00
- ร่วมสมทบทุนเข้าโครงการ To Be Number One (ม.อ. วิทยาเขตภูเก็ต)	30,000.00
- เงินสนับสนุนจัดโครงการปฐมนิเทศนักศึกษาใหม่ ประจำปี 2564	5,000.00
- สมทบเงินสนับสนุนงานวันรุษสะมิแล ประจำปี 2564 (สาขาปัตตานี)	2,000.00
- เงินสนับสนุนงบประมาณก่อสร้างที่พักคอยผู้โดยสาร มหาวิทยาลัยสงขลานครินทร์	500,000.00

10 การให้ความร่วมมือและส่งเสริมขบวนการสหกรณ์

10.1 ชมรมสหกรณ์ออมทรัพย์ภาคใต้

สอ.ม.อ. จัดพื้นที่สำหรับเป็นที่ทำการของชมรมสหกรณ์ออมทรัพย์ภาคใต้ ตั้งแต่ปี พ.ศ. 2533 จนถึงปัจจุบัน และได้สนับสนุนค่าตอบแทนให้แก่เจ้าหน้าที่ชมรมสหกรณ์ออมทรัพย์ภาคใต้ เดือนละ 2,000 บาท และค่าบำรุง ปีละ 10,000 บาท ในปี 2564 ได้สนับสนุนเป็นเงินทั้งสิ้น **34,000.00 บาท**

10.2 โครงการให้ความรู้ด้านสหกรณ์แก่ชุมชนผ่านสื่อวิทยุ

สอ.ม.อ. เผยแพร่ความรู้ด้านสหกรณ์ โดยได้รับเกียรติจาก ประธานกรรมการ สอ.ม.อ. ที่ปรึกษาสหกรณ์ ประธานฝ่ายประชาสัมพันธ์, ผู้จัดการใหญ่ สอ.ม.อ. และเจ้าหน้าที่ รวมทั้งผู้บริหารจากสำนักงานสหกรณ์จังหวัด สงขลา ให้ความรู้ด้านสหกรณ์ ผ่านสถานีวิทยุ มอ. หาดใหญ่ ความถี่ 88 MHz ทุกวันอังคาร ที่ 2, 3 และ 4 ของเดือน ในปี 2564 ซึ่งมีค่าใช้จ่ายทั้งสิ้น **138,200.00 บาท**

10.3 การประกวดนวัตกรรม สอ.ม.อ. ประจำปี 2564



สอ.ม.อ. ได้เริ่มจัดการประกวดนวัตกรรมมาตั้งแต่ปี 2551 ซึ่งมีผลงานนวัตกรรมที่นำมาใช้เพื่อเพิ่มประสิทธิภาพในการทำงานรวมถึงแบ่งปันให้กับเครือข่ายสหกรณ์ได้นำไปใช้หลากหลายนวัตกรรมด้วยกัน สำหรับปี 2564 ฝ่ายต่าง ๆ ได้มีการนำเสนอนวัตกรรมจำนวน 9 เรื่อง โดยได้นำเสนอในวันที่ 6 พฤศจิกายน 2564 ซึ่งมีกรรมการและเจ้าหน้าที่ จำนวน 60 คน เข้าร่วมฟังการนำเสนอ มีนวัตกรรมที่นำเสนอ ดังนี้

ชื่อนวัตกรรม	ฝ่ายที่นำเสนอ	ผลงาน
1. โปรแกรม Mobile Helpdesk	ฝ่ายพัฒนาระบบสารสนเทศ	ระดับ A
2. รายงานการทำธุรกรรม PSU COOP Mobile App : SCB, KTB, CIMB	ฝ่ายบัญชี	ระดับ A
3. ใบแจ้งยอดเงินสนับสนุนกองทุนพัฒนาระบบเทคโนโลยีสารสนเทศแบบอิเล็กทรอนิกส์	ฝ่ายบริหารจัดการระบบสารสนเทศ	ระดับ B
4. ทุกความรู้สึกเราใส่ใจ	ฝ่ายวิชาการ	ระดับ A
5. PSUCOOP Mobile Application @CALL CENTER	ฝ่ายการเงิน	ระดับ A
6. Sandee Credit Program	ฝ่ายสินเชื่อ	ระดับ B
7. ระบบตรวจสอบรายชื่อผู้ถูกกำหนดตาม กฎหมาย ปปง.	ฝ่ายบริหารและการตลาด	ระดับ A
8. TO-DO LIST	สาขาปัตตานี	ระดับ A
9. LINE @วัยเกษียณ	สาขาแพทยศาสตร์	ระดับ B

ผู้ได้รับรางวัล Popular Vote (คะแนนความนิยมจากผู้เข้าร่วมรับฟังผลงานนวัตกรรม) คือ ผลงาน TO-DO LIST จากสำนักงานสาขาปัตตานี

10.4 ต้อนรับผู้เข้าเยี่ยมชมและศึกษาดูงาน



สอ.ม.อ. ได้ให้การต้อนรับคณะจากหน่วยงานต่าง ๆ ที่มาเยี่ยมชมกิจการ และศึกษาดูงาน สอ.ม.อ. จำนวน 5 หน่วยงาน ดังนี้

ลำดับ	หน่วยงาน
1.	สหกรณ์ออมทรัพย์โรงพยาบาลหาดใหญ่ จำกัด
2.	ผู้ตรวจการสหกรณ์ และสหกรณ์จังหวัดสงขลา
3.	ธนาคาร ยูโอบี จำกัด (มหาชน)
4.	สหกรณ์เคหะสถานเมืองโคราช จำกัด
5.	สหกรณ์ออมทรัพย์ครูมหาสารคาม จำกัด

10.5 การให้ความร่วมมือเผยแพร่โปรแกรมคอมพิวเตอร์ระบบปฏิบัติงานให้กับสหกรณ์ต่าง ๆ ทั่วประเทศ

สอ.ม.อ. พัฒนาโปรแกรมระบบปฏิบัติงานเพื่อใช้ในการดำเนินงานของ สอ.ม.อ. ได้สมบูรณ์และมีประสิทธิภาพ จึงมีนโยบายในการเผยแพร่โปรแกรมปฏิบัติงานดังกล่าวให้สหกรณ์ต่าง ๆ ที่สนใจนำไปใช้งาน ตั้งแต่ ปี 2546 เป็นต้นมา จนถึง สิ้นปี 2564 สอ.ม.อ. ได้ติดตั้งโปรแกรมให้สหกรณ์ต่าง ๆ ใช้งานแล้ว **จำนวน 134 สหกรณ์**

- สหกรณ์ที่ใช้งานโปรแกรมและอยู่ภายใต้การดูแลของ สอ.ม.อ. จำนวน 97 สหกรณ์
- สหกรณ์ที่ใช้โปรแกรมผ่านเครือข่ายร่วมกับ สอ.อนามัยสุรินทร์ จำกัด และยังอยู่ภายใต้ การดูแล จำนวน 37 สหกรณ์

(สหกรณ์ที่ใช้งานโปรแกรมและไม่ต้องการให้ สอ.ม.อ. และ สอ.อนามัยสุรินทร์ จำกัด ดูแล 2 สหกรณ์)

รายชื่อสหกรณ์ที่ติดตั้งและใช้งานโปรแกรมระบบงานสหกรณ์ สอ.ม.อ.

ลำดับ	สหกรณ์	ลำดับ	สหกรณ์
1.	สหกรณ์เครดิตยูเนียนหาดใหญ่ จำกัด	30.	สหกรณ์ออมทรัพย์ตำรวจตระเวนชายแดนที่ 44 จำกัด
2.	สหกรณ์เครดิตยูเนียนป่าบอน จำกัด	31.	สหกรณ์ออมทรัพย์ตำรวจตรัง จำกัด
3.	สหกรณ์เครดิตยูเนียนพีรไทรด จำกัด	32.	สหกรณ์ออมทรัพย์ตำรวจประจวบคีรีขันธ์ จำกัด
4.	สหกรณ์เคหสถานไทยจังหวังโหล่น จำกัด**	33.	สหกรณ์ออมทรัพย์ตำรวจปัตตานี จำกัด
5.	สหกรณ์สัจจะออมทรัพย์ ซี.เอ็ม.ซี จำกัด	34.	สหกรณ์ออมทรัพย์ตำรวจพังงา จำกัด
6.	สหกรณ์ออมทรัพย์กรมการขนส่งทางบก จำกัด	35.	สหกรณ์ออมทรัพย์ตำรวจภูธรจังหวัดนราธิวาส จำกัด
7.	สหกรณ์ออมทรัพย์การยางแห่งประเทศไทย จำกัด	36.	สหกรณ์ออมทรัพย์ตำรวจภูธรจังหวัดภูเก็ต จำกัด
8.	สหกรณ์ออมทรัพย์กองบัญชาการกองทัพไทย จำกัด	37.	สหกรณ์ออมทรัพย์ตำรวจระนอง จำกัด
9.	สหกรณ์ออมทรัพย์กองบัญชาการช่วยรบที่ 4 จำกัด	38.	สหกรณ์ออมทรัพย์ตำรวจสงขลา จำกัด
10.	สหกรณ์ออมทรัพย์กองบิน 5 จำกัด	39.	สหกรณ์ออมทรัพย์ตำรวจสตูล จำกัด
11.	สหกรณ์ออมทรัพย์กองบิน 56 จำกัด	40.	สหกรณ์ออมทรัพย์ปิเอจีเอส ภูเก็ต จำกัด
12.	สหกรณ์ออมทรัพย์กองบิน 7 จำกัด	41.	สหกรณ์ออมทรัพย์พนักงาน ลาภาน่า ภูเก็ต จำกัด
13.	สหกรณ์ออมทรัพย์กองพลทหารราบที่ 5 จำกัด	42.	สหกรณ์ออมทรัพย์พนักงานไทยชาร์โก้ จำกัด
14.	สหกรณ์ออมทรัพย์ครูนราธิวาส จำกัด	43.	สหกรณ์ออมทรัพย์มหาวิทยาลัยราชภัฏนครศรีธรรมราช จำกัด
15.	สหกรณ์ออมทรัพย์ครูปัตตานี จำกัด	44.	สหกรณ์ออมทรัพย์มหาวิทยาลัยราชภัฏสุราษฎร์ธานี จำกัด
16.	สหกรณ์ออมทรัพย์ครูพังงา จำกัด	45.	สหกรณ์ออมทรัพย์มหาวิทยาลัยวลัยลักษณ์ จำกัด
17.	สหกรณ์ออมทรัพย์ครูภูเก็ต จำกัด ¹	46.	สหกรณ์ออมทรัพย์โรงพยาบาลตรัง จำกัด
18.	สหกรณ์ออมทรัพย์ครูยะลา จำกัด	47.	สหกรณ์ออมทรัพย์โรงพยาบาลเบตง จำกัด
19.	สหกรณ์ออมทรัพย์ครูสตูล จำกัด	48.	สหกรณ์ออมทรัพย์โรงพยาบาลประจวบคีรีขันธ์ จำกัด
20.	สหกรณ์ออมทรัพย์ค่ายเสนาณรงค์ จำกัด	49.	สหกรณ์ออมทรัพย์โรงพยาบาลปัตตานี จำกัด
21.	สหกรณ์ออมทรัพย์ค่ายอิงคยุทธบริหาร จำกัด	50.	สหกรณ์ออมทรัพย์โรงพยาบาลพัทลุง จำกัด
22.	สหกรณ์ออมทรัพย์ฐานทัพเรือสัตหีบ จำกัด	51.	สหกรณ์ออมทรัพย์โรงพยาบาลมหาราชนครศรีธรรมราช จำกัด
23.	สหกรณ์ออมทรัพย์ตำรวจนครศรีธรรมราช จำกัด	52.	สหกรณ์ออมทรัพย์โรงพยาบาลยะลา จำกัด
24.	สหกรณ์ออมทรัพย์ตำรวจยะลา จำกัด	53.	สหกรณ์ออมทรัพย์โรงพยาบาลระนอง จำกัด
25.	สหกรณ์ออมทรัพย์ตำรวจสุราษฎร์ธานี จำกัด	54.	สหกรณ์ออมทรัพย์โรงพยาบาลหาดใหญ่ จำกัด
26.	สหกรณ์ออมทรัพย์ตำรวจกระบี่ จำกัด	55.	สหกรณ์ออมทรัพย์ศูนย์ชีววิทยาทางทะเลภูเก็ต จำกัด
27.	สหกรณ์ออมทรัพย์ตำรวจตระเวนชายแดนที่ 14 จำกัด		
28.	สหกรณ์ออมทรัพย์ตำรวจตระเวนชายแดนที่ 42 จำกัด		
29.	สหกรณ์ออมทรัพย์ตำรวจตระเวนชายแดนที่ 43 จำกัด		

¹หมายเหตุ ยกเลิก การดูแลโปรแกรม

ลำดับ	สหกรณ์	ลำดับ	สหกรณ์
56.	สหกรณ์ออมทรัพย์ศูนย์ฝึกอบรมตำรวจภาค 8 จำกัด	79.	สหกรณ์ออมทรัพย์กรมอุทกหารเรือ จำกัด
57.	สหกรณ์ออมทรัพย์สาธารณสุขกระบี่ จำกัด	80.	สหกรณ์ออมทรัพย์โรงพยาบาลสมุทรสาคร จำกัด
58.	สหกรณ์ออมทรัพย์สาธารณสุขจังหวัด นครศรีธรรมราช จำกัด	81.	สหกรณ์ออมทรัพย์ครูพัทลุง จำกัด
59.	สหกรณ์ออมทรัพย์สาธารณสุขจังหวัดยะลา จำกัด	82.	สหกรณ์ออมทรัพย์สาธารณสุขสมุทรสงคราม จำกัด
60.	สหกรณ์ออมทรัพย์สาธารณสุขชุมพร จำกัด	83.	สหกรณ์ออมทรัพย์พนักงานกลุ่มบริษัทอายโนะโมะไต้ะ จำกัด
61.	สหกรณ์ออมทรัพย์สาธารณสุขตรัง จำกัด	84.	สหกรณ์ออมทรัพย์พนักงานไทยรวมสินพัฒนา อุตสาหกรรม จำกัด
62.	สหกรณ์ออมทรัพย์สาธารณสุขปัตตานี จำกัด	85.	สหกรณ์ออมทรัพย์ตำรวจตระเวนชายแดน จำกัด
63.	สหกรณ์ออมทรัพย์สาธารณสุขพัทลุง จำกัด	86.	สหกรณ์ออมทรัพย์โรงพยาบาลเพชรบุรี จำกัด
64.	สหกรณ์ออมทรัพย์สาธารณสุขระนอง จำกัด	87.	สหกรณ์ออมทรัพย์องค์กรอิสระ จำกัด
65.	สหกรณ์ออมทรัพย์สาธารณสุขสงขลา จำกัด	88.	สหกรณ์ออมทรัพย์สำนักงานเลขาธิการกองทัพบก จำกัด
66.	สหกรณ์องค์การปกครองส่วนท้องถิ่น จังหวัดนครศรีธรรมราช จำกัด	89.	สหกรณ์ออมทรัพย์สาธารณสุขนครราชสีมา จำกัด
67.	สหกรณ์ออมทรัพย์การยางแห่งประเทศไทย 1 จำกัด	90.	สหกรณ์ออมทรัพย์มหาวิทยาลัยเทคโนโลยี ราชมนคล จำกัด
68.	สหกรณ์ออมทรัพย์เอนโก ไทย จำกัด	91.	สหกรณ์ออมทรัพย์ตำรวจภูธรจังหวัด พระนครศรีอยุธยา จำกัด
69.	สหกรณ์ออมทรัพย์สื่อสารทหาร จำกัด	92.	สหกรณ์ออมทรัพย์โรงพยาบาลหัวหิน จำกัด
70.	สหกรณ์ออมทรัพย์ศาลยุติธรรม จำกัด	93.	สหกรณ์ออมทรัพย์ครูเพชรบุรี จำกัด
71.	สหกรณ์ออมทรัพย์เค.เอส.ที จำกัด	94.	สหกรณ์บริการมหาวิทยาลัยสงขลานครินทร์ จำกัด
72.	สหกรณ์ออมทรัพย์แปซิฟิค จำกัด	95.	สหกรณ์ออมทรัพย์การตรวจเงินแผ่นดิน จำกัด
73.	สวัสดิการการออมทรัพย์และให้กู้ยืมเงิน สนง.เขต พื้นที่การศึกษาประถมศึกษาระนอง	96.	สหกรณ์ออมทรัพย์นราธิวาส จำกัด
74.	สหกรณ์ออมทรัพย์กรมการทหารสื่อสาร จำกัด	97.	สหกรณ์ออมทรัพย์ตำรวจตระเวนชายแดนที่ 13 จำกัด
75.	สหกรณ์ออมทรัพย์ตำรวจชุมพร จำกัด	98.	สหกรณ์ออมทรัพย์ค่ายเขตอุดมศักดิ์ จำกัด
76.	สหกรณ์ออมทรัพย์กรมทรัพยากรธรณี จำกัด		
77.	สหกรณ์ออมทรัพย์มหาวิทยาลัยนราธิวาส ราชนครินทร์ จำกัด		
78.	สหกรณ์โรงพยาบาลสมุทรปราการ จำกัด		

สหกรณ์ที่ร่วมดูแลตามข้อตกลงกับ สหกรณ์ออมทรัพย์อนามัยสุรินทร์ จำกัด

ลำดับ	ชื่อสหกรณ์ที่ร่วมดูแลตามข้อตกลงกับ สหกรณ์ออมทรัพย์อนามัยสุรินทร์ จำกัด	ลำดับ	ชื่อสหกรณ์ที่ร่วมดูแลตามข้อตกลงกับ สหกรณ์ออมทรัพย์อนามัยสุรินทร์ จำกัด
1.	สหกรณ์ออมทรัพย์กรมพัฒนาพลังงานทดแทนและอนุรักษ์พลังงาน จำกัด	20.	สหกรณ์ออมทรัพย์ตำรวจภูธรสุรินทร์ จำกัด
2.	สหกรณ์ออมทรัพย์ครุฑมัธยมศึกษาานครพนม จำกัด	21.	สหกรณ์ออมทรัพย์สามัญศึกษา จังหวัดนครราชสีมา จำกัด
3.	สหกรณ์ออมทรัพย์ครุฑสัมพันธ์จังหวัดสุรินทร์ จำกัด	22.	สหกรณ์ออมทรัพย์สาธารณสุขชัยนาท จำกัด
4.	สหกรณ์ออมทรัพย์ตำรวจตระเวนชายแดนที่ 24 จำกัด	23.	สหกรณ์ออมทรัพย์ครุฑกรมสามัญศึกษา จังหวัดเลย จำกัด
5.	สหกรณ์ออมทรัพย์ตำรวจภูธรจังหวัดอุดรธานี จำกัด	24.	สหกรณ์ออมทรัพย์พนักงานบริษัทฟินิคซ์ พลัฟ แอนด์เพเพอร์ จำกัด
6.	สหกรณ์ออมทรัพย์พนักงานกะรัตสุขภัณฑ์ จำกัด	25.	สหกรณ์ออมทรัพย์ครูบึงกาฬ จำกัด
7.	สหกรณ์ออมทรัพย์ข้าราชการท้องถิ่นสุรินทร์ จำกัด	26.	สหกรณ์ออมทรัพย์ข้าราชการสังกัดกระทรวงศึกษาธิการอุบลราชธานี จำกัด
8.	สหกรณ์ออมทรัพย์มหาวิทยาลัยอุบลราชธานี จำกัด	27.	สหกรณ์ออมทรัพย์สาธารณสุขสระบุรี จำกัด
9.	สหกรณ์ออมทรัพย์สาธารณสุขจังหวัดมุกดาหาร จำกัด	28.	สหกรณ์ออมทรัพย์ข้าราชการท้องถิ่นนครสวรรค์ จำกัด**
10.	สหกรณ์ออมทรัพย์สาธารณสุขจังหวัดหนองบัวลำภู จำกัด	29.	สหกรณ์ออมทรัพย์สถาบันอุดมศึกษา จังหวัดสุรินทร์ จำกัด
11.	สหกรณ์ออมทรัพย์สาธารณสุขจังหวัดอำนาจเจริญ จำกัด	30.	สหกรณ์ออมทรัพย์ตำรวจภูธรจังหวัดหนองคาย จำกัด
12.	สหกรณ์ออมทรัพย์สาธารณสุขจังหวัดอุดรธานี จำกัด	31.	สหกรณ์ออมทรัพย์พนักงานส่วนท้องถิ่นสระบุรี จำกัด
13.	สหกรณ์ออมทรัพย์สาธารณสุขจังหวัดอุบลราชธานี จำกัด**2	32.	สหกรณ์ออมทรัพย์สาธารณสุขจังหวัดลำพูน จำกัด
14.	สหกรณ์ออมทรัพย์สาธารณสุขเชียงใหม่ จำกัด	33.	สหกรณ์ออมทรัพย์โรงพยาบาลมหาราชนครราชสีมา จำกัด
15.	สหกรณ์ออมทรัพย์สาธารณสุขพิษณุโลก จำกัด	34.	สหกรณ์ออมทรัพย์สาธารณสุขสุโขทัย จำกัด
16.	สหกรณ์ออมทรัพย์สาธารณสุขยโสธร จำกัด	35.	สหกรณ์ออมทรัพย์สาธารณสุขจันทบุรี จำกัด
17.	สหกรณ์ออมทรัพย์สำนักเลขาธิการคณะรัฐมนตรี จำกัด	36.	สหกรณ์ออมทรัพย์มหาวิทยาลัยแม่ฟ้าหลวง จำกัด
18.	สหกรณ์ออมทรัพย์เครือโรงพยาบาลพญาไท จำกัด	37.	สหกรณ์ออมทรัพย์โรงพยาบาลลำปาง จำกัด
19.	สหกรณ์ออมทรัพย์สาธารณสุขพิจิตร จำกัด		

หมายเหตุ ** 2ยกเลิกการดูแลโปรแกรม

11 การเสริมสร้างความรู้ และเปิดโลกทัศน์ใหม่ ๆ ให้แก่ คณะกรรมการ เจ้าหน้าที่และสมาชิกผ่านโครงการต่าง ๆ

11.1 การจัดประชุม/อบรม/สัมมนาเพื่อพัฒนาบุคลากร

การจัดส่งกรรมการ เจ้าหน้าที่ ฝึกอบรมภายนอกองค์กรรวม 4 ครั้ง มีรายละเอียดดังนี้

กรรมการ มีกรรมการเข้ารับการพัฒนา จำนวน 8 คน คิดเป็นร้อยละ 53.33 ของกรรมการทั้งหมด 15 คน

ที่	โครงการ/หลักสูตร	ผู้จัด	วันที่	รายชื่อ
1.	อบรม หัวข้อ “การเข้าสู่ตำแหน่งงานที่สูงขึ้นด้วยวิจัย (Routine to Research : การพัฒนางานประจำสู่นวัตกรรมทำให้บริการ)”	สถาบันเทคโนโลยีพระจอมเกล้าเจ้าคุณทหารลาดกระบัง	17 มิ.ย. 64	นายชลิตร์ รัตนะ, นายชวรงค์ ชูแสง, นางกัญญาภัค หลีวิจิตร, นางเข็มจิราท์ โชติการ
2.	อบรมหลักสูตร “การเงิน การบัญชี และการบริหารสำหรับกรรมการสหกรณ์”	คณะวิทยาการจัดการ ม.อ.	2-26 ส.ค. 64	นายชวรงค์ ชูแสง, ดร.ธนาวุธ แสงภาศนีย์, รศ.ดร.ทวีศักดิ์ เรืองพิรกุล, นางเข็มจิราท์ โชติการ, นายชิต บุญโท, นายพงษ์สิทธิ์ แก้วสุวรรณ, นางกัญญาภัค หลีวิจิตร
3.	โครงการสัมมนาวิชาการ เรื่อง ลงทุนอย่างไรให้เหมาะสมกับขนาดของสหกรณ์ และสอดคล้องกับกฎกระทรวง	ช.ชสอ. เขตพื้นที่สหกรณ์สมาชิก กรุงเทพมหานคร พื้นที่ 1	18 ก.ย. 64	นายชลิตร์ รัตนะ, นายชวรงค์ ชูแสง, นางกัญญาภัค หลีวิจิตร, นางเข็มจิราท์ โชติการ
4.	งานเสวนาออนไลน์ หัวข้อ “New Normal No Nomal Next Normal”	บลจ.ไทยพาณิชย์	28 ต.ค. 64	นายชลิตร์ รัตนะ, นายชวรงค์ ชูแสง, นางกัญญาภัค หลีวิจิตร, นายอาดลย์ พรหมาด

ขอเชิญบุคลากรสายสนับสนุนเข้าร่วมการอบรม การเข้าสู่ตำแหน่งงานที่สูงขึ้นด้วยวิจัย Routine to Research “การพัฒนางานประจำสู่นวัตกรรมทำให้บริการ”

ในวันพฤหัสบดีที่ 17 มิถุนายน 2564 ตั้งแต่เวลา 09.00 - 12.00 น. ในรูปแบบออนไลน์ ผ่านระบบ Microsoft Teams

ดร. จรงค์ศักดิ์ ทุมวน
นักวิทยาศาสตร์ ระดับเชี่ยวชาญ
คณะเทคโนโลยีการเกษตร
สถาบันเทคโนโลยีพระจอมเกล้าเจ้าคุณทหารลาดกระบัง
บรรณารักษ์อาวุโส สำนักวิทยบริการ มฟพ.

WHAT'S NEXT?
ก้าวต่อไปขององค์กรในยุคดิจิทัลแบบ NEW NORMAL

เจ้าหน้าที่ มีเจ้าหน้าที่เข้ารับการพัฒนา จำนวน 18 คน คิดเป็น 32.14% ของเจ้าหน้าที่ทั้งหมด

ที่	โครงการ/หลักสูตร	ผู้จัด	วันที่	รายชื่อ
1	อบรมออนไลน์ หัวข้อ “4 Stages for PDPA Compliance and Implementation”	สถาบันเพิ่มผลผลิตแห่งชาติ	8 มี.ค. 64	นายธีรเดช เจริญศรี, นายภูชิษฐ์ จันทน์วัฒนาผล
2	อบรม หัวข้อ “การเข้าสู่ตำแหน่งงานที่สูงขึ้นด้วยวิจัย (Routine to Research : การพัฒนางานประจำสู่นวัตกรรม การให้บริการ)”	สถาบันเทคโนโลยีพระจอมเกล้าเจ้าคุณทหารลาดกระบัง	17 มิ.ย. 64	นายธนเศรษฐ์ ลีลาธีวัฒน์, นายธีร์ วีระเดช, นางสาวจันทร์เพ็ญ หมู่สันติสุข, นางสุภัตรา รัตนสุวรรณ, นางสาวพอฤทัย พัฒน์ไทยานนท์, นางสาวอโณทัย ดิสรระมณี
3	อบรม โครงการ “พัฒนาระบบ MIS สำหรับการกำกับตรวจสอบ สหกรณ์ทางการเงิน”	กรมตรวจบัญชีสหกรณ์	18-19 ส.ค. 64	นางสาวชุตติกาญจน์ จิตต์แจ่ม, นางสาวแสงเดือน ลักขณาศรี
4	โครงการสัมมนาวิชาการ เรื่อง ลงทุนอย่างไรให้เหมาะสมกับขนาดของสหกรณ์ และสอดคล้องกับกฎกระทรวง	ชสอ. เขตพื้นที่ สหกรณ์สมาชิก กรุงเทพมหานคร พื้นที่ 1	18 ก.ย. 64	นายศักร์ศรณัฏ์ แข่งหนู, นายภาคภูมิ ไชยธาดา, นางสาวเต็มศิริ ไกรลาศ
5	งานเสวนาออนไลน์ หัวข้อ “New Normal No Normal Next Normal”	บลจ.ไทยพาณิชย์	28 ต.ค. 64	นายธนเศรษฐ์ ลีลาธีวัฒน์, นางสาวจันทร์เพ็ญ หมู่สันติสุข, นายศักร์ศรณัฏ์ แข่งหนู, นางสาวศิวิพร จูติมานะกุล, นายวรา พูลสวัสดิ์, นางสาววิไลวรรณ สุขขวัญ, นายศิริสิทธิ์ ฟุ้งชูเกียรติ, นายธนายุส ศรีไพบุลย์

11.2 จัดสัมมนาให้สมาชิก ผู้แทนสมาชิก รวม 5 ครั้ง มีผู้เข้าร่วมกิจกรรม จำนวน 482 คน ดังนี้

ที่	โครงการ/หลักสูตร	สถานที่	วันที่	จำนวน (คน)
1.	อบรมสมาชิกใหม่ ครั้งที่ 1/2564	ระบบ ZOOM	21 ส.ค. 64	87
2.	อบรมสมาชิกใหม่ ครั้งที่ 2/2564	ระบบ ZOOM	4 ก.ย. 64	73
3.	อบรมสมาชิกใหม่ ครั้งที่ 3/2564	ระบบ ZOOM	27 พ.ย. 64	76
4.	อบรมสมาชิกใหม่ ครั้งที่ 4/2564	ระบบ ZOOM	11 ธ.ค. 64	28
5.	สัมมนาผู้แทนสมาชิกประจำปี 2564	โรงแรมลีการ์เด็นท์ พลาซ่า/ ระบบ ZOOM	18 ธ.ค. 64	218

11.3 จัดสัญจรพบสมาชิกในหน่วยงาน 4 หน่วยงาน (พบที่หน่วยงาน/ผ่านระบบ ZOOM) มีสมาชิกเข้าร่วมโครงการจำนวน 510 คน ดังนี้

ลำดับ	หน่วยงาน	วันที่	จำนวน (คน)
1	คณะทรัพยากรธรรมชาติ	27 ก.พ. 63	90
2	ภาควิชาพยาธิ คณะแพทยศาสตร์	21 ก.ค. 63	51
3	สมาชิกวิทยาเขตตรัง	11 ส.ค. 63	63
4	สมาชิกเกษียณอายุคณะแพทยศาสตร์	14 ก.ย. 63	87
5	คณะสัตวแพทยศาสตร์	7 ส.ค. 63	63

12 การเป็นองค์กรนวัตกรรมเพื่อพัฒนาบริการสมาชิก

12.1 เปิดบริการ “PSUCOOP Mobile Application” เพื่อความสะดวกรวดเร็วในการทำธุรกรรมทางการเงิน

สอ.ม.อ. ได้พัฒนา “PSUCOOP Mobile Application” เพื่อเข้ามาช่วยในการให้บริการสมาชิก แทนที่ใช้บัตรเดบิต PSUCOOP ที่ยกเลิกการใช้งานตั้งแต่เดือนพฤษภาคม 2564 โดยช่วยให้สมาชิกสามารถทำธุรกรรมทางการเงินได้สะดวกมากขึ้น ในการโอนเงินฝากระหว่างบัญชีในสหกรณ์ การกู้เงิน หรือการโอนเงินจากบัญชีออมทรัพย์ของสมาชิกไปยังบัญชีธนาคารไทยพาณิชย์ ผ่าน Application “SCB Easy Net” และบัญชีธนาคารกรุงไทย ผ่าน Krungthai NEXT โดยเริ่มใช้งานจริงตั้งแต่ 1 มี.ค. 2564 สมาชิกสามารถดาวน์โหลด “PSUCOOP Mobile Application” ผ่านทาง App Store, Play Store และ App Gallery ซึ่งปัจจุบันมีสมาชิกเข้าใช้งานแล้วจำนวน 6,877 คน

12.2 เปิดบริการสร้างความมั่นคงในชีวิตด้วยบริการประกันชีวิตและประกันสินเชื่อ

สอ.ม.อ. เป็นผู้ถือหุ้นใน บริษัท สหประกันชีวิต จำกัด และได้ร่วมมือกับ บริษัท สหประกันชีวิต จำกัด เปิดให้บริการด้านการประกันชีวิตแก่สมาชิกในหลากหลายรูปแบบ รวมถึงให้บริการประกันชีวิตคุ้มครองสินเชื่อกรณีสมาชิกกู้เพื่อซื้อหรือสร้างบ้าน เพื่อสร้างความมั่นคงแก่ครอบครัวของสมาชิก ปัจจุบัน สอ.ม.อ. ถือหุ้นในสหกรณ์ประกันชีวิตเป็นจำนวน 102,350,000.- บาท

12.3 เปิดช่องทางการประชาสัมพันธ์และการสื่อสารกับสมาชิกผ่านระบบ

Line Official

สอ.ม.อ. ได้นำระบบ LINE Official มาใช้เพื่อเพิ่มช่องทางการประชาสัมพันธ์และการสื่อสารกับสมาชิก โดยมุ่งเน้นความสะดวก ถูกต้อง รวดเร็ว ในการรับข่าวสารจากสหกรณ์ รวมถึงเป็นช่องทางในการตอบข้อซักถาม ทำความเข้าใจกับสมาชิก และเป็นช่องทางส่งเอกสารต่าง ๆ ที่สมาชิกได้ทำธุรกรรมกับสหกรณ์ ได้ทุกที่ทุกเวลา ปัจจุบันมีสมาชิกเป็นสมาชิก LINE @PSUCOOP จำนวน 10,324 คน เพิ่มขึ้น ร้อยละ 14.49 (นับเฉพาะสมาชิก และผู้ที่ยังมีการติดต่อกับ สอ.ม.อ.)

12.4 บริการสอบถามข้อมูลและแจ้งความเคลื่อนไหวบัญชี ผ่าน Application

“PSUCOOP”

สอ.ม.อ. ได้พัฒนา Application “PSUCOOP” ขึ้นใช้ตั้งแต่ปี 2562 เพื่อเพิ่มช่องทางการสอบถามข้อมูล ส่วนตัวของสมาชิกที่สะดวก รวดเร็วมากขึ้น ลดขั้นตอนลงจากการสอบถามผ่านทางเว็บไซต์ สอ.ม.อ. และสมาชิกจะได้รับข้อความเตือน เมื่อบัญชีเงินฝากมีความเคลื่อนไหว ซึ่งช่วยให้สมาชิกมีความมั่นใจในการใช้บริการของสหกรณ์มากขึ้น โดยเฉพาะผู้ที่ไม่มาทำธุรกรรมด้วยตนเอง ปัจจุบันมีสมาชิกบริการผ่านช่องทางนี้ 5,053 คน

12.5 สอ.ม.อ. เป็นอาคารประหยัดพลังงานไฟฟ้าด้วยการใช้ระบบ “โซล่าเซลล์”

สอ.ม.อ. ได้ติดตั้งระบบโซล่าเซลล์ ซึ่งผลิตพลังงานไฟฟ้าจากแสงอาทิตย์บนอาคารสำนักงานใหญ่ เพื่อผลิตพลังงานไฟฟ้านำมาใช้ภายในอาคาร โดยเริ่มใช้พลังงานจากโซล่าเซลล์ตั้งแต่เดือนมกราคม 2562 และได้มีพิธีเปิดใช้งานระบบไฟฟ้าด้วยระบบโซล่าเซลล์อย่างเป็นทางการเมื่อวันที่ 25 เม.ย. 2562 ใช้งบประมาณค่าใช้จ่ายในการติดตั้งระบบเป็นเงินทั้งสิ้น.....บาท นับตั้งแต่เปิดใช้ระบบโซล่าเซลล์ จนถึงสิ้นปี 2564 สามารถประหยัดค่าไฟฟ้าได้เฉลี่ย ปีละประมาณ 288,641 บาท ประหยัดค่าไฟฟ้าได้ประมาณร้อยละ 28.47 ต่อปี รวมประหยัดไปได้ทั้งสิ้นประมาณ 865,924 บาท

จากงบประมาณติดตั้ง 1,500,000.- บาท ซึ่งจะใช้ระยะเวลาคืนทุนประมาณ 5 ปี โดยมีรายละเอียดดังนี้

ปี	รวมค่าไฟฟ้า ต่อปี	เฉลี่ยต่อเดือน	ค่าไฟฟ้าลดลง เทียบกับปี 2561	คิดเป็นเปอร์เซ็นต์ (%)
2561 (ยังไม่ติดตั้ง)	1,014,011.00	84,500.92		
2562	667,786.00	55,648.83	346,225.00	34.14%
2563	748,484.00	62,373.67	265,527.00	26.19%
2564	759,839.00	63,319.92	254,172.00	25.07%
ค่าไฟฟ้าลดลงเฉลี่ย			288,641.00	28.47%

สภาพทั่วไป สหกรณ์ออมทรัพย์มหาวิทยาลัยสงขลานครินทร์ จำกัด ตั้งแต่ก่อตั้ง พ.ศ. 2517 ถึง พ.ศ. 2564

หน่วย : ล้านบาท

พ.ศ.	สมาชิก (คน)	ทุน เรือนหุ้น	ทุน สำรอง	เงินรับ ฝาก	สินทรัพย์ รวม	เงินให้ สมาชิกกู้	รายได้	รายจ่าย	กำไร สุทธิ
2517	263	0.09	-	0.28	0.38	0.33	0.02	0.01	0.01
2518	385	0.32	0.002	0.36	0.73	0.60	0.07	0.03	0.04
2519	612	0.74	0.006	0.53	1.38	1.11	0.12	0.05	0.07
2520	831	1.24	0.014	0.37	2.30	1.76	0.20	0.06	0.14
2521	856	1.86	0.03	0.85	3.51	2.92	0.32	0.15	0.17
2522	1,102	2.73	0.05	3.14	6.88	5.36	0.57	0.30	0.27
2523	1,360	3.99	0.07	3.93	9.42	7.84	1.13	0.64	0.49
2524	1,616	5.76	0.17	4.32	12.51	10.43	1.55	0.79	0.76
2525	2,050	8.57	0.25	8.89	20.06	16.65	2.22	1.18	1.04
2526	2,453	12.66	0.35	23.92	40.41	30.25	4.14	1.94	2.20
2527	2,876	18.12	0.88	40.44	63.70	49.40	6.80	4.78	2.02
2528	3,204	24.51	1.08	68.92	100.62	85.52	11.43	8.36	3.07
2529	3,430	31.97	1.39	102.05	144.87	109.47	15.76	9.98	5.78
2530	3,624	42.28	1.96	129.84	186.70	144.93	20.56	12.63	7.93
2531	3,932	56.79	2.76	156.42	232.19	183.64	24.98	14.82	10.16
2532	4,054	72.06	3.77	160.49	278.84	233.20	33.64	20.88	12.76
2533	4,157	89.24	5.04	155.86	323.33	289.45	43.04	26.01	17.03
2534	4,292	104.53	6.76	236.94	448.53	342.67	56.65	35.02	21.63
2535	4,571	127.08	9.10	424.09	600.94	460.47	68.51	43.43	23.01
2536	4,773	152.93	12.29	630.93	841.71	561.88	89.63	59.10	30.53
2537	4,974	181.07	17.03	860.49	1,111.75	648.65	106.77	71.97	34.80
2538	5,179	221.65	23.99	1,124.89	1,446.59	858.93	161.92	110.10	51.81
2539	5,258	265.03	34.36	1,531.49	1,959.91	996.89	213.05	147.46	65.58
2540	5,472	309.27	51.12	1,670.57	2,192.72	1,102.76	265.42	184.28	81.14

พ.ศ.	สมาชิก (คน)	ทุน เรือนหุ้น	ทุน สำรอง	เงินรับ ฝาก	สินทรัพย์ รวม	เงินให้ สมาชิกกู้	รายได้	รายจ่าย	กำไร สุทธิ
2541	5,655	352.86	71.41	1,956.54	2,520.39	1,110.87	299.04	207.68	91.35
2542	5,778	398.67	98.86	2,145.72	2,759.49	988.58	219.06	141.05	78.00
2543	5,805	450.08	122.27	2,266.89	2,958.69	933.44	171.24	110.64	60.59
2544	5,863	513.89	131.93	2,322.75	3,109.61	870.63	168.84	98.87	69.96
2545	6,071	592.39	142.43	2,787.61	3,682.19	983.00	172.85	98.38	74.47
2546	6,388	696.65	153.85	3,272.49	4,305.41	1,213.68	189.80	111.11	78.69
2547	7,144	881.82	168.03	3,710.08	4,967.90	1,392.18	222.13	116.32	105.80
2548	7,244	1,075.90	190.58	4,365.82	5,871.60	1,654.48	244.02	126.79	117.23
2549	7,538	1,329.44	214.12	4,461.48	6,273.82	1,892.30	306.49	189.45	117.04
2550	8,004	1,524.69	232.26	4,995.69	7,307.23	2,086.03	346.53	193.71	152.83
2551	8,506	1,741.09	257.53	5,580.32	7,899.68	2,409.96	388.68	203.74	184.94
2552	9,136	2,056.91	294.53	7,168.37	10,326.82	2,723.69	476.28	247.19	229.08
2553	9,609	2,422.71	351.81	8,796.39	12,107.78	3,315.82	559.31	279.23	280.02
2554	10,035	2,813.11	435.83	8,804.97	14,905.28	3,832.88	674.17	357.78	316.39
2555	10,339	3,210.81	530.76	9,558.06	16,837.02	4,839.46	789.04	432.69	356.35
2556	10,535	3,531.36	637.67	10,903.57	18,529.63	5,890.73	899.50	488.97	410.53
2557	10,742	3,970.50	760.91	12,067.85	19,391.69	6,869.60	991.48	541.19	450.29
2558	10,923	4,321.06	896.03	13,662.94	22,485.45	7,479.05	982.65	574.66	407.99
2559	11,341	4,736.64	967.64	17,348.14	25,572.01	7,913.94	1,106.44	620.31	486.14
2560	11,819	5,209.15	1,101.56	19,241.18	27,008.35	7,844.95	1,202.83	675.64	527.19
2561	12,334	5,686.50	1,259.95	19,642.46	29,750.38	7,666.72	1,264.31	782.21	482.10
2562	12,704	6,216.35	1,335.98	19,556.14	29,928.49	7,505.36	1,248.84	803.77	445.07
2563	13,091	6,613.91	1,380.61	20,003.66	29,139.36	7,162.65	1,136.78	763.15	373.63
2564	13,289	6,872.75	1,423.38	20,715.37	29,608.38	7,081.85	1,241.53	848.46	393.07

งบการเงิน ประจำปี 2564

สหกรณ์ออมทรัพย์
มหาวิทยาลัยสงขลานครินทร์ จำกัด

รายงานของผู้สอบบัญชี

เสนอ สมาชิกสหกรณ์ออมทรัพย์มหาวิทยาลัยสงขลานครินทร์ จำกัด

ความเห็น

ข้าพเจ้าได้ตรวจสอบงบการเงินของ สหกรณ์ออมทรัพย์มหาวิทยาลัยสงขลานครินทร์ จำกัด ซึ่งประกอบด้วย งบแสดงฐานะการเงิน ณ วันที่ 31 ธันวาคม 2564 งบกำไรขาดทุนและงบกระแสเงินสด สำหรับปีสิ้นสุดวันเดียวกัน และหมายเหตุประกอบงบการเงิน รวมถึงหมายเหตุสรุปนโยบายการบัญชีที่สำคัญ

ข้าพเจ้าเห็นว่า งบการเงินข้างต้นนี้แสดงฐานะการเงินของ สหกรณ์ออมทรัพย์มหาวิทยาลัยสงขลานครินทร์ จำกัด ณ วันที่ 31 ธันวาคม 2564 ผลการดำเนินงาน และกระแสเงินสด สำหรับปีสิ้นสุดวันเดียวกัน โดยถูกต้องตามที่ควรในสาระสำคัญตามระเบียบนายทะเบียนสหกรณ์

เกณฑ์ในการแสดงความเห็น

ข้าพเจ้าได้ปฏิบัติตามตรวจสอบตามมาตรฐานการสอบบัญชีและระเบียบกรมตรวจบัญชีสหกรณ์ ความรับผิดชอบของข้าพเจ้าได้กล่าวไว้วรรคของความรับผิดชอบของผู้สอบบัญชีต่อการตรวจสอบงบการเงินในรายงานของข้าพเจ้า ข้าพเจ้ามีความเป็นอิสระจากสหกรณ์และได้ปฏิบัติตามจรรยาบรรณของผู้สอบบัญชีสหกรณ์ตามระเบียบนายทะเบียนสหกรณ์ ข้าพเจ้าเชื่อว่าหลักฐานการสอบบัญชีที่ข้าพเจ้าได้รับเพียงพอและเหมาะสมเพื่อใช้เป็นเกณฑ์ในการแสดงความเห็นของข้าพเจ้า

เรื่องสำคัญในการตรวจสอบ

เรื่องสำคัญในการตรวจสอบ คือ เรื่องต่างๆ ที่มีนัยสำคัญที่สุดตามดุลยพินิจของผู้ประกอบวิชาชีพของข้าพเจ้าในการตรวจสอบงบการเงินสำหรับงวดปัจจุบัน ข้าพเจ้าได้นำเรื่องเหล่านี้มาพิจารณาในบริบทของการตรวจสอบงบการเงินโดยรวมและในการแสดงความเห็นของข้าพเจ้า ทั้งนี้ ข้าพเจ้าไม่ได้แสดงความเห็นแยกต่างหากสำหรับเรื่องเหล่านี้

เรื่องสำคัญในการตรวจสอบ พร้อมวิธีการตรวจสอบแต่ละเรื่องมีดังต่อไปนี้

1. ตามที่แสดงในงบกำไรขาดทุน สหกรณ์มีรายได้ดอกเบี้ยจากเงินให้กู้ยืมในปี 2564 จำนวนเงิน 576,012,646.32 บาท คิดเป็นร้อยละ 46.95 ของรายได้รวม ซึ่งเป็นเรื่องสำคัญในการตรวจสอบ เนื่องจากรายได้ดังกล่าวมีจำนวนเงินที่เป็นสาระสำคัญและเกิดจากสัญญาเงินให้กู้ยืมแต่ละประเภทซึ่งมีเงื่อนไขการคำนวณดอกเบี้ยในอัตราที่แตกต่างกัน นอกจากนี้การรับรู้รายได้ดอกเบี้ยให้กู้ยืมการประมวลผลด้วยระบบคอมพิวเตอร์และจะหยุดการคิดดอกเบี้ยในกรณีที่ลูกหนี้ชำระหนี้ไม่ตรงตามกำหนดเวลา

ข้าพเจ้าได้ตรวจสอบโดยการประเมินและสุ่มทดสอบระบบการควบคุมภายในของสหกรณ์ที่เกี่ยวข้องกับการรับรู้รายได้ดอกเบี้ยเงินให้กู้ และระบบการควบคุมภายในด้านสารสนเทศที่เกี่ยวข้องกับการคำนวณดอกเบี้ยเงินให้กู้ นอกจากนี้ข้าพเจ้าได้สุ่มตรวจสอบสัญญาเงินให้กู้ว่ามีการรับรู้รายได้ดอกเบี้ยเงินให้กู้เป็นไปตามเงื่อนไขในสัญญาและสอดคล้องกับนโยบายการบัญชีที่สหกรณ์ใช้และตามที่ระเบียบนายทะเบียนสหกรณ์กำหนด รวมทั้งข้าพเจ้าได้ทำการวิเคราะห์เปรียบเทียบกับข้อมูลบัญชีรายได้และสุ่มตรวจสอบรายการปรับปรุงบัญชีที่สำคัญ

2. ตามหมายเหตุประกอบงบการเงินข้อ 5 ณ วันที่ 31 ธันวาคม 2564 สหกรณ์มีเงินลงทุนจำนวนเงิน 11,445,594,705.70 บาท (คิดเป็นร้อยละ 38.66 ของสินทรัพย์ทั้งสิ้น) ซึ่งเป็นเรื่องสำคัญในการตรวจสอบ เนื่องจากเงินลงทุนดังกล่าวเป็นจำนวนเงินมาก รวมถึงอาจมีค่าเพื่อผลขาดทุนจากการด้อยค่าของเงินลงทุนและอาจมีความเสี่ยงที่ สหกรณ์จะปฏิบัติไม่เป็นไปตามมาตรา 62 แห่งพระราชบัญญัติสหกรณ์ พ.ศ. 2542 ที่แก้ไขเพิ่มเติม พ.ศ. 2562 และประกาศ คณะกรรมการพัฒนาสหกรณ์แห่งชาติ เรื่อง ข้อกำหนดการฝากหรือการลงทุนอย่างอื่นของสหกรณ์ พ.ศ. 2563 และมติที่ ประชุมใหญ่ของสหกรณ์ กำหนดให้การลงทุนนอกเหนือจากที่กฎหมายกำหนดต้องขอความเห็นชอบจากนายทะเบียน สหกรณ์

ข้าพเจ้าได้สอบทานขั้นตอนการปฏิบัติและการควบคุมภายในที่เกี่ยวข้องกับเงินลงทุน สอบทานการลงทุนของ สหกรณ์เป็นไปตามพระราชบัญญัติสหกรณ์ พ.ศ. 2542 ที่แก้ไขเพิ่มเติม พ.ศ. 2562 สอบทานการอนุมัติ เงินลงทุนจากมติที่ ประชุมคณะกรรมการ ตรวจสอบเอกสารหลักฐานการอนุมัติเอกสารสิทธิ์ของเงินลงทุน หรือส่งหนังสือยืนยันยอดเงิน ลงทุนซึ่งเก็บรักษาโดยบุคคลที่สาม รวมทั้งตรวจสอบหลักฐานการตีราคาทุนหรือราคาทุนตัดจำหน่าย และมูลค่ายุติธรรม ของเงินลงทุน ณ วันสิ้นปีบัญชี สอบทานการแสดงผลค่าของเงินลงทุนรวมถึงค่าเพื่อผลขาดทุนจากการลดลงของมูลค่าเงิน ลงทุน และการเปิดเผยข้อมูลในหมายเหตุประกอบงบการเงินว่าเป็นไปตามนโยบายการบัญชีของสหกรณ์ และสอดคล้อง กับระเบียบนายทะเบียนสหกรณ์ รวมถึงมาตรฐานการบัญชีที่เกี่ยวข้องหรือไม่

3. ตามที่กล่าวไว้ในหมายเหตุประกอบงบการเงินข้อ 6 ณ วันที่ 31 ธันวาคม 2564 สหกรณ์มีเงินให้กู้ยืม จำนวนเงิน 13,239,058,529.61 บาท โดยมีค่าเพื่อหนี้สงสัยจะสูญเป็นจำนวนเงิน 239,976,569.88 บาท เงินให้กู้ยืมสุทธิ เป็นจำนวนเงิน 12,999,081,959.73 บาท (คิดเป็นร้อยละ 43.90 ของสินทรัพย์ทั้งสิ้น) ซึ่งเป็นเรื่องสำคัญในการตรวจสอบ เนื่องจากการ ประเมินการค่าเพื่อหนี้สงสัยจะสูญต้องเป็นไปตามระเบียบที่นายทะเบียนสหกรณ์กำหนดและการประมาณการต้องอาศัย ดุลยพินิจโดยเฉพาะในเรื่องการตั้งหนี้และการรับชำระหนี้ประกอบกับจำนวนเงินมีสาระสำคัญ

ข้าพเจ้าได้สอบทานการชำระหนี้บัญชีย่อยลูกหนี้เงินให้กู้และลูกหนี้อื่นอันมีมูลหนี้ที่เกิดจากการให้เงินกู้ เปรียบเทียบกับรายละเอียดการตั้งค่าเพื่อหนี้สงสัยจะสูญ สอบทานการประมาณการตั้งค่าเพื่อหนี้สงสัยจะสูญว่ามีความ เพียงพอและเหมาะสมเป็นไปตามระเบียบนายทะเบียนสหกรณ์ โดยข้าพเจ้าปฏิบัติงานอย่างเป็นอิสระ ทั้งนี้ มีการสุ่ม ตัวอย่างอย่างเป็นระบบ รวมถึงมีการสุ่มตัวอย่างเงินให้กู้ยืมรายใหญ่ เงินให้กู้ยืมที่มีการปรับโครงสร้างหนี้และการ เปลี่ยนแปลงเงื่อนไขการจ่ายชำระหนี้ (หากมี)

ข้อมูลและเหตุการณ์ที่เน้น

โดยมิได้เป็นการแสดงความเห็นอย่างมีเงื่อนไขต่องบการเงิน ข้าพเจ้าขอให้สังเกตหมายเหตุประกอบงบการเงิน ดังต่อไปนี้

1. หมายเหตุประกอบงบการเงินข้อ 3 เงินฝากสหกรณ์อื่นสุทธิ จำนวน 2,498,834,951.13 บาท สหกรณ์มีเงินฝาก สหกรณ์อื่นที่มีส่วนขาดแห่งทุนและขาดทุนสะสม จำนวน 3 แห่ง คงเหลือ ณ วันที่ 31 ธันวาคม 2564 เป็นจำนวนเงินรวม 1,282,620,936.43 บาท โดยในจำนวนนี้ไม่มีหลักทรัพย์ค้ำประกันจำนวน 2 แห่ง และมีหลักทรัพย์ค้ำประกันเป็นที่ดินและ สิ่งปลูกสร้าง จำนวน 1 แห่ง มูลค่าราคาประเมินหลักทรัพย์ของผู้ประเมินอิสระมีมูลค่ารวม 990,174,575.94 บาท ดังนั้น สหกรณ์มียอดคงเหลือเงินฝากสหกรณ์อื่นที่มีส่วนขาดแห่งทุนและขาดทุนสะสมหลังหักหลักทรัพย์ค้ำประกันที่ต้องตั้งค่า

เพื่อเงินฝากสงฆ์จะสูญ ทั้งสิ้นจำนวน 292,446,360.49 บาท และตามมติที่ประชุมคณะกรรมการดำเนินการ ชุดที่ 48 ครั้งที่ 25 ลงวันที่ 9 กุมภาพันธ์ 2565 สหกรณ์มีการพิจารณาทบทวนการตั้งค่าเพื่อเงินฝากสหกรณ์อื่นสงฆ์จะสูญตามหลักความระมัดระวังเนื่องจากส่วนใหญ่ไม่ได้มีความประสงค์จะขอลดดอกเบี้ยเงินฝาก และมีมติให้ตั้งค่าเพื่อเงินฝากสหกรณ์อื่นสงฆ์จะสูญหลังหักหลักทรัพย์ค้ำประกันที่ประเมินมูลค่าโดยผู้ประเมินอิสระเพิ่มจากปีก่อนจำนวนรวม 98,115,763.27 บาท ทำให้ ณ วันที่ 31 ธันวาคม 2564 มีค่าเพื่อหนี้สงฆ์จะสูญเงินฝากสหกรณ์อื่นที่มีส่วนขาดแห่งทุนและขาดทุนสะสม จำนวน 284,211,760.49 บาท และสหกรณ์จะทบทวนการตั้งค่าเพื่อเงินฝากสหกรณ์อื่นสงฆ์จะสูญทุกปี เพื่อรองรับความเสียหายที่อาจจะเกิดขึ้น

2. หมายเหตุประกอบงบการเงินข้อ 4 สหกรณ์มีเงินฝากสหกรณ์เครดิตยูเนี่ยนคลองจั่น จำกัด ที่ถึงกำหนดชำระแล้ว แต่ยังไม่ได้รับชำระ จำนวน 153,721,168.02 บาท จึงตั้งค่าเพื่อหนี้สงฆ์จะสูญในส่วนที่ไม่ได้รับชำระตามกำหนดเต็มจำนวนแล้ว ซึ่งเป็นไปตามมติที่ประชุมคณะกรรมการดำเนินการ ชุดที่ 48 ครั้งที่ 25 ลงวันที่ 9 กุมภาพันธ์ 2565 และสหกรณ์จะทบทวนการตั้งค่าเพื่อเงินฝากสงฆ์จะสูญของ สหกรณ์เครดิตยูเนี่ยนคลองจั่น จำกัด ทุกปี เพื่อรองรับความเสียหายที่อาจจะเกิดขึ้น

3. หมายเหตุประกอบงบการเงินข้อ 5 เงินลงทุนจำนวน 11,445,594,705.70 บาท สหกรณ์ลงทุนในหุ้นชุมนุมสหกรณ์ธนกิจไทย จำกัด จำนวน 101,000,000.00 บาท ทั้งนี้ ณ วันที่ 31 มีนาคม 2564 ฐานะการเงินของชุมนุมสหกรณ์ธนกิจไทย จำกัด มีผลขาดทุนสะสม จำนวน 423,756,887.69 บาท และไม่ได้มีการจ่ายปันผลให้สมาชิก อีกทั้ง ชุมชนสหกรณ์ธนกิจไทย จำกัด อยู่ระหว่างปฏิบัติตามแผนพัฒนาธุรกิจ ที่มีระยะเวลาดำเนินการ 6 ปี (2563 – 2568) จากกรณีดังกล่าวอาจทำให้สหกรณ์มีความเสี่ยงที่จะไม่สามารถถอนหุ้นคืนได้ซึ่งอาจกระทบต่อมูลค่าหุ้นที่สหกรณ์ฯ ลงทุน ทั้งนี้ สหกรณ์ฯ ได้ทำการคำนวณมูลค่าหุ้นที่คาดว่าจะได้รับคืนของชุมนุมสหกรณ์ฯ ส่งผลให้มูลค่าหุ้นคงเหลือจาก หุ้นละ 1,000,000.00 บาท เหลือหุ้นละ 434,990.82 บาท ดังนั้น สหกรณ์จึงทยอยรับรู้ขาดทุนจากการด้อยค่าเงินลงทุนในหุ้นชุมนุมสหกรณ์ธนกิจไทย จำกัด เป็นระยะเวลา 6 ปี โดยสหกรณ์ทยอยรับรู้ ในปี 2563 เป็นปีแรก จำนวน 5,655,324.00 บาท และในปี 2564 สหกรณ์ได้ทยอยรับรู้เพิ่มเติมอีก จำนวน 13,366,652.00 บาท ทำให้ ณ วันที่ 31 ธันวาคม 2564 สหกรณ์มีค่าเพื่อการด้อยคุณภาพเงินลงทุนในหุ้นชุมนุมสหกรณ์ฯ สะสมทั้งสิ้น จำนวน 19,021,976.00 บาท ซึ่งเป็นไปตามหนังสือกรมตรวจบัญชีสหกรณ์ที่ กษ 0404/ว92 ลงวันที่ 30 ธันวาคม 2563 เรื่อง วิธีปฏิบัติทางบัญชีสำหรับสหกรณ์ที่นำเงินไปลงทุนในหุ้นชุมนุมสหกรณ์ธนกิจไทย จำกัด

4. หมายเหตุประกอบงบการเงินข้อ 6 เงินให้กู้ยืม - สุทธิ จำนวน 12,999,081,959.73 บาท สหกรณ์มีลูกหนี้เงินให้กู้ยืมสหกรณ์อื่นที่มีผลขาดทุนสะสมและส่วนขาดแห่งทุน จำนวน 3 แห่ง คงเหลือ ณ วันที่ 31 ธันวาคม 2564 เป็นเงิน 614,389,845.96 บาท ซึ่งมีความเสี่ยงจากการที่สหกรณ์ไม่สามารถเรียกเก็บหนี้ได้และตามมติที่ประชุมคณะกรรมการดำเนินการ ชุดที่ 48 ครั้งที่ 25 ลงวันที่ 9 กุมภาพันธ์ 2565 มีการพิจารณาทบทวนการตั้งค่าเพื่อเงินให้กู้ยืมสหกรณ์อื่นสงฆ์จะสูญตามหลักความระมัดระวังโดยพิจารณาจากความสามารถในการจ่ายชำระ และมีมติให้ตั้งค่าเพื่อเงินให้กู้ยืมสหกรณ์อื่นสงฆ์จะสูญดังกล่าวเพิ่มเติมอีกในปี 2564 จำนวนเงินรวม 88,291,275.22 บาท ทำให้มีค่าเพื่อเงินให้กู้ยืมสหกรณ์อื่นที่มีผลขาดทุนสะสมและส่วนขาดแห่งทุน ณ วันที่ 31 ธันวาคม 2564 จำนวนรวม 171,957,715.33 บาท และสหกรณ์จะทบทวนการตั้งค่าเพื่อเงินให้กู้ยืมสหกรณ์อื่นสงฆ์จะสูญทุกปี เพื่อให้เพียงพอต่อความเสียหายทางการเงินที่อาจจะเกิดขึ้น



5. หมายเหตุประกอบงบการเงินข้อ 9 ที่ดินและสิ่งปลูกสร้างแทนการชำระหนี้หรือจำหน่ายจำนวน 939,281,018.81 บาท ซึ่งที่ดินส่วนหนึ่งเป็นที่ดินที่คณะกรรมการของสหกรณ์ได้มีมติในปี 2561 ให้รับโอนที่ดินพร้อมสิ่งปลูกสร้างโครงการหมู่บ้านสหกรณ์ มอ. กงเหลือจำนวน 205 หลัง ตั้งอยู่ตำบลพะวง อำเภอเมืองสงขลา จังหวัดสงขลา เพื่อตีทรัพย์สินชำระหนี้ทั้งหมดที่สหกรณ์บริการมหาวิทยาลัยสงขลานครินทร์ จำกัด (สบ.มอ.) เคยมีกับสหกรณ์ออมทรัพย์มหาวิทยาลัยสงขลานครินทร์ จำกัด (สอ.มอ.) โดยทั้ง 2 สหกรณ์ได้เข้าร่วมลงนามใน “สัญญาโอนเอาทรัพย์สินที่ดินพร้อมสิ่งปลูกสร้างแทนการชำระหนี้โครงการหมู่บ้านสหกรณ์ มอ.” ลงวันที่ 14 ธันวาคม 2561 ซึ่งในวันทำสัญญา ที่ดินพร้อมสิ่งปลูกสร้างมีมูลค่าที่ตกลงร่วมกันทั้งสิ้นเป็นจำนวนเงิน 854,134,263.63 บาท ซึ่งคำนวณจากสินทรัพย์และหนี้สินทั้งหมดและภาระที่ต้องปฏิบัติตามข้อตกลงดังกล่าวในอนาคต ทั้งนี้ตามข้อตกลงดังกล่าวกำหนดให้ทั้ง 2 สหกรณ์ ต้องโอนทรัพย์สินโครงการดังกล่าวแก่กันให้แล้วเสร็จภายในวันที่ 31 ธันวาคม 2564

ในระหว่างปี 2564 สหกรณ์ฯ ได้โอนทรัพย์สินส่วนใหญ่มูลค่า 524,142,852.50 บาท เรียบร้อยแล้ว และส่วนที่รอโอนกรรมสิทธิ์ จำนวน 59,583,299.60 บาท (โอนกรรมสิทธิ์เรียบร้อยในวันที่ 17 กุมภาพันธ์ 2565) นอกจากนี้สหกรณ์ทั้งสองได้มีบันทึกต่อท้าย “สัญญาโอนเอาทรัพย์สินที่ดินพร้อมสิ่งปลูกสร้างแทนการชำระหนี้โครงการหมู่บ้านสหกรณ์ มอ.” ฉบับลงวันที่ 16 กุมภาพันธ์ 2565 โดยให้ถือว่าเป็นส่วนหนึ่งของสัญญาฉบับลงวันที่ 14 ธันวาคม 2561 ด้วย อีกทั้งให้มีผลบังคับใช้ตั้งแต่วันที่ 30 ธันวาคม 2564 โดยในสัญญาฉบับดังกล่าวให้ถือว่าผู้รับโอน (สอ.มอ.) ได้รับชำระหนี้จากผู้โอน (สบ.มอ.) ครบถ้วนแล้ว ทำให้มีผลต่างระหว่างมูลหนี้เดิมกับมูลค่ารับโอนตามข้อตกลงดังกล่าว จำนวน 204,385,873.99 บาท ซึ่งสหกรณ์รับรู้เป็นลูกหนี้ข้อตกลงโครงการหมู่บ้านสหกรณ์ มอ. และสหกรณ์ได้ทยอยตั้งค่าเผื่อหนี้สงสัยจะสูญให้ครบถ้วนภายในระยะเวลา 4 ปี ซึ่งปฏิบัติตามระเบียบนายทะเบียนสหกรณ์ที่เกี่ยวข้อง ทำให้มีค่าเผื่อหนี้สงสัยจะสูญสำหรับลูกหนี้ดังกล่าว ณ วันที่ 31 ธันวาคม 2564 จำนวน 51,096,468.50 บาท

เรื่องอื่น

งบการเงินของ สหกรณ์ออมทรัพย์มหาวิทยาลัยสงขลานครินทร์ จำกัด สำหรับปีสิ้นสุดวันที่ 31 ธันวาคม 2563 ได้รับการตรวจสอบโดยผู้สอบบัญชีอื่น ซึ่งแสดงความเห็นอย่างไม่มีเงื่อนไข ตามรายงานลงวันที่ 25 มีนาคม 2564 อย่างไรก็ตาม ผู้สอบบัญชีอื่นได้แสดงข้อมูลและเหตุการณ์ที่เน้นต่อบัญชีเงินฝากสหกรณ์อื่น บัญชีเงินลงทุน บัญชีเงินให้กู้ยืม และบัญชีที่ดินและสิ่งปลูกสร้างแทนการชำระหนี้หรือจำหน่าย ซึ่งงบแสดงฐานะการเงิน ณ วันที่ 31 ธันวาคม 2564 ที่แสดงเปรียบเทียบไว้ ณ ที่นี้ เป็นส่วนหนึ่งของงบการเงินดังกล่าว

ความรับผิดชอบของคณะกรรมการดำเนินการสหกรณ์ต้องบการเงิน

คณะกรรมการดำเนินการสหกรณ์มีหน้าที่รับผิดชอบในการจัดทำและนำเสนองบการเงินเหล่านี้โดยถูกต้องตามที่ควร ตามระเบียบนายทะเบียนสหกรณ์ และรับผิดชอบเกี่ยวกับการควบคุมภายในที่คณะกรรมการดำเนินการสหกรณ์พิจารณาว่าจำเป็นเพื่อให้สามารถจัดทำงบการเงิน ที่ปราศจากการแสดงข้อมูลที่ขัดต่อข้อเท็จจริงอันเป็นสาระสำคัญไม่ว่าจะเกิดจากการทุจริตหรือข้อผิดพลาด

ในการจัดทำงบการเงิน คณะกรรมการดำเนินการสหกรณ์รับผิดชอบในการประเมินความสามารถของสหกรณ์ในการดำเนินงานต่อเนื่อง การเปิดเผยเรื่องที่เกี่ยวข้องกับการดำเนินงานต่อเนื่องในกรณีที่มีเรื่องดังกล่าว และการใช้เกณฑ์การบัญชีสำหรับการดำเนินงานต่อเนื่อง เว้นแต่คณะกรรมการดำเนินการสหกรณ์มีความตั้งใจที่จะเลิกสหกรณ์หรือหยุดดำเนินงานหรือไม่สามารถดำเนินงานต่อเนื่องต่อไปได้

ความรับผิดชอบของผู้สอบบัญชีต่อการตรวจสอบงบการเงิน

การตรวจสอบของข้าพเจ้ามีวัตถุประสงค์เพื่อให้ได้ความเชื่อมั่นอย่างสมเหตุสมผลว่างบการเงินโดยรวมปราศจากการแสดงข้อมูลที่ขัดต่อข้อเท็จจริงอันเป็นสาระสำคัญหรือไม่ ไม่ว่าจะเกิดจากการทุจริตหรือข้อผิดพลาด และเสนอรายงานของผู้สอบบัญชี ซึ่งรวมความเห็นของข้าพเจ้าอยู่ด้วย ความเชื่อมั่นอย่างสมเหตุสมผล คือ ความเชื่อมั่นในระดับสูงแต่ไม่ได้เป็นการรับประกันว่าการปฏิบัติงานตรวจสอบตามมาตรฐานการสอบบัญชีและระเบียบกรมตรวจบัญชีสหกรณ์จะสามารถตรวจพบข้อมูลที่ขัดต่อข้อเท็จจริงอันเป็นสาระสำคัญที่มีอยู่ได้เสมอไป ข้อมูลที่ขัดต่อข้อเท็จจริงอาจเกิดจากการทุจริตหรือข้อผิดพลาดและถือว่ามีสาระสำคัญเมื่อคาดการณ์ได้อย่างสมเหตุสมผลว่า รายการที่ขัดต่อข้อเท็จจริงแต่ละรายการหรือทุกรายการรวมกันจะมีผลต่อการตัดสินใจทางเศรษฐกิจของผู้ใช้งบการเงินจากการใช้งบการเงินเหล่านี้

ในการตรวจสอบของข้าพเจ้าตามมาตรฐานการสอบบัญชีและระเบียบกรมตรวจบัญชีสหกรณ์ ข้าพเจ้าได้ใช้ดุลยพินิจและการสังเกตและสงสัยเยี่ยงผู้ประกอบวิชาชีพตลอดการตรวจสอบ การปฏิบัติงานของข้าพเจ้ารวมถึง

- ระบุและประเมินความเสี่ยงจากการแสดงข้อมูลที่ขัดต่อข้อเท็จจริงอันเป็นสาระสำคัญในงบการเงิน ไม่ว่าจะเกิดจากการทุจริตหรือข้อผิดพลาด ออกแบบและปฏิบัติงานตามวิธีการตรวจสอบเพื่อตอบสนองต่อความเสี่ยงเหล่านั้น และได้หลักฐานการสอบบัญชีที่เพียงพอและเหมาะสมเพื่อเป็นเกณฑ์ในการแสดงความเห็นของข้าพเจ้า ความเสี่ยงที่ไม่พบข้อมูลที่ขัดต่อข้อเท็จจริงอันเป็นสาระสำคัญซึ่งเป็นผลมาจากการทุจริตจะสูงกว่าความเสี่ยงที่เกิดจากข้อผิดพลาด เนื่องจากการทุจริตอาจเกี่ยวกับการสมรู้ร่วมคิด การปลอมแปลงเอกสารหลักฐาน การตั้งใจละเว้นการแสดงผล การแสดงข้อมูลที่ไม่ตรงตามข้อเท็จจริงหรือการแทรกแซงการควบคุมภายใน
- ทำความเข้าใจในระบบการควบคุมภายในที่เกี่ยวข้องกับการตรวจสอบ เพื่อออกแบบวิธีการตรวจสอบที่เหมาะสมกับสถานการณ์ แต่ไม่ใช่เพื่อวัตถุประสงค์ในการแสดงความเห็นต่อความมีประสิทธิภาพของการควบคุมภายในของสหกรณ์
- ประเมินความเหมาะสมของนโยบายการบัญชีที่คณะกรรมการดำเนินการสหกรณ์ใช้และความสมเหตุสมผลของประมาณการทางบัญชีและการเปิดเผยข้อมูลที่เกี่ยวข้องซึ่งจัดทำขึ้นโดยคณะกรรมการดำเนินการสหกรณ์
- สรุปลักษณะความเหมาะสมของการใช้เกณฑ์การบัญชีสำหรับการดำเนินงานต่อเนื่องของคณะกรรมการดำเนินการสหกรณ์และจากหลักฐานการสอบบัญชีที่ได้รับว่ามีความไม่แน่นอนที่มีสาระสำคัญเกี่ยวกับเหตุการณ์หรือสถานการณ์ที่อาจเป็นเหตุให้เกิดข้อสงสัยอย่างมีนัยสำคัญต่อความสามารถของสหกรณ์ในการดำเนินงานต่อเนื่องหรือไม่ ถ้าข้าพเจ้าได้ข้อสรุปว่ามีความไม่แน่นอนที่มีสาระสำคัญ ข้าพเจ้าต้องให้ข้อสังเกตไว้ในรายงานของผู้สอบบัญชีของข้าพเจ้าถึงการเปิดเผยข้อมูลในงบการเงินที่เกี่ยวข้อง หรือถ้าการเปิดเผยดังกล่าวไม่เพียงพอความเห็นของข้าพเจ้าจะเปลี่ยนแปลงไป ข้อสรุปของข้าพเจ้าขึ้นอยู่กับหลักฐานการสอบบัญชีที่ได้รับจนถึงวันที่ในรายงานของผู้สอบบัญชีของข้าพเจ้า อย่างไรก็ตาม เหตุการณ์หรือสถานการณ์ในอนาคตอาจเป็นเหตุให้กิจการต้องหยุดการดำเนินงานต่อเนื่องได้



- ประเมินการนำเสนอ โครงสร้างและเนื้อหาของงบการเงิน โดยรวม รวมถึงการเปิดเผยข้อมูลที่เกี่ยวข้องตลอดจน ประเมินว่างบการเงินแสดงรายการและเหตุการณ์ที่เกิดขึ้น โดยถูกต้องตามที่ควรหรือไม่

ข้าพเจ้าได้สื่อสารกับคณะกรรมการดำเนินการสหกรณ์เกี่ยวกับขอบเขตและช่วงเวลาของการตรวจสอบตามที่ได้วางแผนไว้ ประเด็นที่มีนัยสำคัญที่พบจากการตรวจสอบ รวมถึงข้อบกพร่องที่มีนัยสำคัญในระบบการควบคุมภายในซึ่งข้าพเจ้าได้พบในระหว่างการตรวจสอบของข้าพเจ้า

จากเรื่องทั้งหลายที่สื่อสารกับคณะกรรมการดำเนินการสหกรณ์ ข้าพเจ้าได้พิจารณาเรื่องต่างๆ ที่มีนัยสำคัญที่สุดในการตรวจสอบงบการเงินในงวดปัจจุบันและกำหนดเป็นเรื่องสำคัญในการตรวจสอบ ข้าพเจ้าได้อธิบายเรื่องเหล่านี้ไว้ในรายงานของผู้สอบบัญชี เว้นแต่กฎหมายหรือข้อบังคับห้ามไม่ให้เปิดเผยเรื่องดังกล่าวต่อสาธารณะหรือในสถานการณ์ที่ยากที่จะเกิดขึ้น ข้าพเจ้าพิจารณาว่าไม่ควรสื่อสารเรื่องดังกล่าวในรายงานของข้าพเจ้า เพราะการกระทำดังกล่าวสามารถคาดการณ์ได้อย่างสมเหตุสมผลว่าจะมีผลกระทบในทางลบมากกว่าผลประโยชน์ที่ผู้มีส่วนได้เสียสาธารณะจะได้จากการสื่อสารดังกล่าว

ข้าพเจ้าเป็นผู้รับผิดชอบงานสอบบัญชี และการนำเสนอรายงานฉบับนี้

(นางรัตนา ตีระวัฒน์ประเสริฐ)

ผู้สอบบัญชี

48 ซอยจรัญสนิทวงศ์ 34 ถนนจรัญสนิทวงศ์
แขวงจรัญสนิทวงศ์ เขตบางกอกน้อย
กรุงเทพมหานคร 10700
วันที่ 28 กุมภาพันธ์ 2565

สหกรณ์ออมทรัพย์มหาวิทยาลัยสงขลานครินทร์ จำกัด

งบแสดงฐานะการเงิน

ณ วันที่ 31 ธันวาคม 2564

	หมายเหตุ	(หน่วย : บาท)	
		ปี 2564	ปี 2563
สินทรัพย์			
สินทรัพย์หมุนเวียน			
เงินสดและเงินฝากธนาคาร	2	828,322,107.24	627,932,494.94
เงินฝากสหกรณ์อื่น - สุทธิ	3	2,498,834,951.13	2,799,942,138.20
เงินฝากสหกรณ์เครดิตยูเนียนคลองจั่น จำกัด ระยะสั้น - สุทธิ	4	41,356,568.41	45,986,620.66
เงินลงทุนระยะสั้น	5	4,474,489,524.32	3,618,583,753.46
เงินให้กู้ยืมระยะสั้น - สุทธิ	6	1,445,282,928.35	1,786,438,669.65
ลูกหนี้ระยะสั้น - สุทธิ	7	4,008,149.21	33,214,776.44
ดอกเบี้ยเงินให้กู้ยืมรับ	8	6,918,900.57	8,580,929.48
ที่ดินและสิ่งปลูกสร้างแทนการชำระหนี้หรือจำหน่าย	9	939,281,018.81	1,045,208,459.21
ลูกหนี้ข้อตกลงโครงการหมู่บ้านสหกรณ์ มอ. - สุทธิ	10	153,289,405.49	0.00
สินทรัพย์หมุนเวียนอื่น - สุทธิ	11	90,616,253.84	92,825,286.09
รวมสินทรัพย์หมุนเวียน		10,482,399,807.37	10,058,713,128.13
สินทรัพย์ไม่หมุนเวียน			
เงินฝากสหกรณ์เครดิตยูเนียนคลองจั่น จำกัด ระยะยาว	4	443,543,310.51	484,899,878.92
เงินลงทุนระยะยาว	5	6,971,105,181.38	5,630,643,016.24
เงินให้กู้ยืมระยะยาว	6	11,553,799,031.38	12,813,463,958.51
ลูกหนี้ระยะยาว	7	85,418,255.00	77,574,165.75
อาคารและอุปกรณ์ - สุทธิ	12	9,586,109.95	8,209,432.60
สินทรัพย์ไม่มีตัวตน - สุทธิ	13	60,437,701.81	65,259,291.85
สินทรัพย์ไม่หมุนเวียนอื่น	14	2,091,610.80	597,808.20
รวมสินทรัพย์ไม่หมุนเวียน		19,125,981,200.83	19,080,647,552.07
รวมสินทรัพย์		29,608,381,008.20	29,139,360,680.20

สหกรณ์ออมทรัพย์มหาวิทยาลัยสงขลานครินทร์ จำกัด

งบแสดงฐานะการเงิน (ต่อ)

ณ วันที่ 31 ธันวาคม 2564

	หมายเหตุ	(หน่วย : บาท)	
		ปี 2564	ปี 2563
หนี้สินและทุนของสหกรณ์			
หนี้สินหมุนเวียน			
เงินเบิกเกินบัญชีธนาคารและเงินกู้ยืมระยะสั้น	15	0.00	644,999,800.00
ส่วนของหนี้สินไม่หมุนเวียนที่ถึงกำหนดชำระภายในหนึ่งปี	16	30,000,000.00	20,000,000.00
เงินรับฝาก	17	20,715,368,763.70	20,003,660,101.40
หนี้สินหมุนเวียนอื่น	18	88,087,623.24	76,372,721.10
รวมหนี้สินหมุนเวียน		20,833,456,386.94	20,745,032,622.50
หนี้สินไม่หมุนเวียน			
เงินกู้ยืมระยะยาว - สุทธิ	16	20,000,000.00	30,000,000.00
หนี้สินไม่หมุนเวียนอื่น	19	47,604,992.93	45,564,039.93
รวมหนี้สินไม่หมุนเวียน		67,604,992.93	75,564,039.93
รวมหนี้สิน		20,901,061,379.87	20,820,596,662.43
ทุนของสหกรณ์			
ทุนเรือนหุ้น (มูลค่าหุ้นละ 10.00 บาท)			
หุ้นที่ชำระเต็มมูลค่าแล้ว		6,872,748,130.00	6,613,905,320.00
ทุนสำรอง		1,423,375,753.18	1,380,608,523.63
ทุนสะสมตามข้อบังคับ ระเบียบ และอื่นๆ	20	346,821,396.65	363,412,391.28
กำไร(ขาดทุน)จากเงินลงทุนที่ยังไม่เกิดขึ้น	21	(335,373,500.11)	(313,422,788.93)
ส่วนเกิน(ต่ำ)มูลค่าที่ดินแทนการชำระหนี้รอจำหน่าย		6,677,019.55	(99,374,283.68)
กำไรสุทธิประจำปี		393,070,829.06	373,634,855.47
รวมทุนของสหกรณ์		8,707,319,628.33	8,318,764,017.77
รวมหนี้สินและทุนของสหกรณ์		29,608,381,008.20	29,139,360,680.20

หมายเหตุประกอบงบการเงินเป็นส่วนหนึ่งของงบการเงินนี้

(ลงชื่อ)

(นายชลิตร รัตนะ)

ประธานกรรมการ

(ลงชื่อ)

(นางเขมจิราภรณ์ โชติการ)

เลขานุการ

วันที่ 28 กุมภาพันธ์ 2565

สหกรณ์ออมทรัพย์มหาวิทยาลัยสงขลานครินทร์ จำกัด

งบกำไรขาดทุน

สำหรับปีสิ้นสุดวันที่ 31 ธันวาคม 2564

	(หน่วย : บาท)			
	ปี 2564	%	ปี 2563	%
รายได้ดอกเบี้ยและผลตอบแทนจากเงินลงทุน				
ดอกเบี้ยรับเงินให้กู้	576,012,646.32	46.95	632,115,115.51	56.21
ดอกเบี้ยรับเงินฝาก	67,004,553.85	5.46	123,137,562.52	10.95
ผลตอบแทนจากเงินลงทุน	361,725,059.77	29.49	320,890,231.66	28.54
กำไรจากการจำหน่ายเงินลงทุน	209,680,368.32	17.09	33,299,221.78	2.96
ดอกเบี้ยรับลูกหนี้ขาดสมาชิกภาพ	6,799,956.44	0.55	12,345,261.94	1.10
ดอกเบี้ยรับลูกหนี้ระหว่างดำเนินคดี	121,938.77	0.01	22,717.61	0.00
ดอกเบี้ยรับลูกหนี้ตามคำพิพากษา	5,460,807.73	0.45	2,726,912.39	0.24
รวมรายได้ดอกเบี้ยและผลตอบแทนจากเงินลงทุน	1,226,805,331.20	100.00	1,124,537,023.41	100.00
ค่าใช้จ่ายดอกเบี้ยและเงินลงทุน				
ดอกเบี้ยจ่ายเงินรับฝาก	395,149,515.93	32.20	451,922,270.51	40.18
ดอกเบี้ยจ่ายเงินกู้ยืมระยะสั้น	6,835,284.71	0.56	27,286,650.98	2.43
ดอกเบี้ยจ่ายเงินกู้ยืมระยะยาว	439,651.00	0.04	2,087,693.00	0.19
ขาดทุนจากการด้อยค่าเงินลงทุนในหุ้นชุมนุมสหกรณ์ธนกิจไทย จำกัด	13,366,652.00	1.09	(1,724,166.50)	(0.15)
ขาดทุนจากการด้อยค่าเงินลงทุนในหุ้นกู้ บมจ.การบินไทย	34,000,000.00	2.77	0.00	0.00
รวมค่าใช้จ่ายดอกเบี้ยและเงินลงทุน	449,791,103.64	36.66	479,572,447.99	42.65
หัก หนี้สงสัยจะสูญ				
หนี้สงสัยจะสูญ - ลูกหนี้ขาดสมาชิกภาพ (เกินความต้องการ)	587,016.66	0.05	(17,307,194.88)	(1.54)
หนี้สงสัยจะสูญ - ลูกหนี้ระหว่างดำเนินคดี (เกินความต้องการ)	(1,353,744.23)	(0.11)	866,819.23	0.08
หนี้สงสัยจะสูญ - ลูกหนี้ตามคำพิพากษา (เกินความต้องการ)	7,174,795.38	0.58	(17,715,560.72)	(1.58)
หนี้สงสัยจะสูญ - ลูกหนี้เงินให้กู้สหกรณ์อื่น	88,291,275.22	7.20	25,880,935.75	2.30
รวมหนี้สงสัยจะสูญ	94,699,343.03	7.72	(8,275,000.62)	(0.74)
รวมรายได้ดอกเบี้ยและผลตอบแทนจากเงินลงทุนสุทธิ	682,314,884.53	55.62	653,239,576.04	58.09

สหกรณ์ออมทรัพย์มหาวิทยาลัยสงขลานครินทร์ จำกัด

งบกำไรขาดทุน (ต่อ)

สำหรับปีสิ้นสุดวันที่ 31 ธันวาคม 2564

	(หน่วย : บาท)			
	ปี 2564	%	ปี 2563	%
บวก รายได้อื่น				
ค่าธรรมเนียมเงินกู้พิเศษ	584,780.00	0.05	881,934.75	0.08
ค่าธรรมเนียมแรกเข้า	53,300.00	0.00	67,200.00	0.01
เงินรางวัลสลากออมสิน	1,025,000.00	0.08	3,014,500.00	0.27
ดอกเบี้ยรับสลากออมสิน	5,000,000.00	0.41	2,400,000.00	0.21
ดอกเบี้ยรับจากการขายที่ดินและสิ่งปลูกสร้าง				
แทนการชำระหนี้ร่อนจ่ายผ่อนชำระ	3,171,614.41	0.26	3,855,380.50	0.34
กำไรขั้นต้นจากการขายที่ดินและสิ่งปลูกสร้าง				
แทนการชำระหนี้ผ่อนชำระที่ได้รับเงินในปีปัจจุบัน	95,298.00	0.01	128,875.45	0.01
รายได้จากการสนับสนุนประชาสัมพันธ์	1,215,528.02	0.10	1,363,181.27	0.12
กำไรจากการจำหน่ายทรัพย์สิน	181,801.46	0.01	0.00	0.00
รายได้จากการยึดเงินคาวนบ้านโครงการหมู่บ้านสหกรณ์	1,113,900.00	0.09	0.00	0.00
รายได้อื่น	2,279,883.71	0.19	540,493.49	0.05
รวมรายได้อื่น	14,721,105.60	1.20	12,251,565.46	1.09
หัก ค่าใช้จ่ายในการดำเนินงาน				
ค่าใช้จ่ายเกี่ยวกับเจ้าหน้าที่				
เงินเดือน	23,957,188.00	1.95	22,599,120.00	2.01
เงินประจำตำแหน่ง	950,000.00	0.08	963,000.00	0.09
ค่าครองชีพ	622,000.00	0.05	636,000.00	0.06
ค่าสวัสดิการเจ้าหน้าที่	1,351,559.79	0.11	1,577,667.75	0.14
เงินช่วยเหลือบุตรเจ้าหน้าที่	27,800.00	0.00	26,400.00	0.00
ค่าเสริมสร้างพัฒนาบุคลากรเจ้าหน้าที่	1,070.00	0.00	106,250.00	0.01
เงินสำรองชดเชยเจ้าหน้าที่	4,941,026.00	0.40	5,023,493.00	0.45

สหกรณ์ออมทรัพย์มหาวิทยาลัยสงขลานครินทร์ จำกัด

งบกำไรขาดทุน (ต่อ)

สำหรับปีสิ้นสุดวันที่ 31 ธันวาคม 2564

	(หน่วย : บาท)			
	ปี 2564	%	ปี 2563	%
หัก ค่าใช้จ่ายในการดำเนินงาน (ต่อ)				
ค่าใช้จ่ายเกี่ยวกับเจ้าหน้าที่ (ต่อ)				
ค่าล่วงเวลา	156,111.00	0.01	140,664.00	0.01
ค่าเบี้ยเลี้ยงพาหนะเจ้าหน้าที่	163,639.13	0.01	330,160.09	0.03
ค่าบริหารจัดการความเสี่ยงเงินสด	40,000.00	0.00	40,000.00	0.00
ค่าประกันสังคม	336,271.08	0.03	417,058.00	0.04
ค่าเสี่ยงภัยเจ้าหน้าที่	168,000.00	0.01	168,000.00	0.01
ค่าใช้จ่ายเกี่ยวกับที่ดิน อาคารสถานที่และอุปกรณ์				
ค่าเสื่อมราคา	3,975,729.24	0.32	4,000,633.77	0.36
ค่าใช้จ่ายตัดจ่ายเกี่ยวกับอาคารสถานที่และอุปกรณ์	5,490,283.94	0.45	5,476,215.54	0.49
ค่าซ่อมแซมบำรุงรักษาสินทรัพย์	755,731.38	0.06	425,406.04	0.04
ค่าเบี้ยประกันภัย	546,494.58	0.04	593,975.60	0.05
ค่าจ้างเหมาบริการ(รักษาความสะอาด)	734,879.00	0.06	732,155.00	0.07
ขาดทุนจากการบริจาคตทรัพย์สิ้น	5.00	0.00	0.00	0.00
สิทธิการใช้ซอฟต์แวร์ตัดบัญชี	302,078.50	0.02	317,428.87	0.03
ค่าใช้จ่ายเกี่ยวกับสมาชิก				
ค่าจัดสัมมนาสมาชิกและผู้แทนสมาชิก	295,798.70	0.02	661,662.90	0.06
ค่าสงเคราะห์สมาชิกผู้เสียชีวิตในภาคใต้	2,187,802.48	0.18	575,645.16	0.05
ค่าสงเคราะห์สมาชิกผู้เสียชีวิตทดแทน ชสค.	5,600,000.00	0.46	6,000,000.00	0.53
ค่าของที่ระลึก	5,199,975.30	0.42	5,200,000.00	0.46
ค่าสนับสนุนกิจกรรมผู้แทนสมาชิก	65,879.00	0.01	78,318.00	0.01

สหกรณ์ออมทรัพย์มหาวิทยาลัยสงขลานครินทร์ จำกัด

งบกำไรขาดทุน (ต่อ)

สำหรับปีสิ้นสุดวันที่ 31 ธันวาคม 2564

	(หน่วย : บาท)			
	ปี 2564	%	ปี 2563	%
หัก ค่าใช้จ่ายในการดำเนินงาน (ต่อ)				
ค่าใช้จ่ายดำเนินงานอื่น				
ค่าจัดสัมมนา	0.00	0.00	394,852.77	0.04
ค่าเสริมสร้างพัฒนาบุคลากรกรรมการ	48,000.00	0.00	3,000.00	0.00
ค่าตอบแทนช่วยเหลืองานสหกรณ์	447,925.00	0.04	409,950.00	0.04
ค่ารับรอง	414,606.00	0.03	529,862.00	0.05
ค่าเบี้ยเลี้ยงประชุมกรรมการ	1,244,400.00	0.10	989,100.00	0.09
ค่าตรวจสอบกิจการ	350,000.00	0.03	350,000.00	0.03
ค่าตอบแทนผู้สอบบัญชี	280,000.00	0.02	280,000.00	0.02
ค่าเบี้ยเลี้ยงพาหนะกรรมการ	609,100.79	0.05	569,258.73	0.05
ค่าตอบแทนกรรมการ	843,600.00	0.07	843,600.00	0.08
ค่าตอบแทนปฏิบัติงานพิเศษ(ค่ารักษาความปลอดภัย)	359,155.00	0.03	371,805.00	0.03
ค่าของใช้สำนักงาน	771,208.37	0.06	630,446.21	0.06
ค่าเครื่องเขียนแบบพิมพ์	414,344.42	0.03	384,468.75	0.03
ค่าธรรมเนียมต่าง ๆ	536,411.40	0.04	294,521.70	0.03
ค่าบริหารจัดการและรับฝากหลักทรัพย์	13,336,037.56	1.09	14,238,004.19	1.27
ค่าจัดทำวารสาร ข่าว ประชาสัมพันธ์	523,434.43	0.04	447,843.84	0.04
ค่าใช้จ่ายประชุมใหญ่	664,220.50	0.05	739,108.00	0.07
ค่าดำเนินการสรรหากรรมการ	219,192.80	0.02	305,799.40	0.03
ค่าเชื่อมต่อระบบเครือข่ายคอมพิวเตอร์	224,802.26	0.02	274,096.05	0.02
ค่าน้ำมันเชื้อเพลิง	109,405.95	0.01	77,112.98	0.01
ค่าสาธารณูปโภค	1,179,788.39	0.10	1,086,549.93	0.10
ค่าใช้จ่ายในการดำเนินคดี	1,345,790.79	0.11	536,180.29	0.05

สหกรณ์ออมทรัพย์มหาวิทยาลัยสงขลานครินทร์ จำกัด

งบกำไรขาดทุน (ต่อ)

สำหรับปีสิ้นสุดวันที่ 31 ธันวาคม 2564

	(หน่วย : บาท)			
	ปี 2564	%	ปี 2563	%
หัก ค่าใช้จ่ายในการดำเนินงาน (ต่อ)				
ค่าใช้จ่ายดำเนินงานอื่น (ต่อ)				
ค่าบริการรับ - ส่งเงิน	706,450.00	0.06	743,420.00	0.07
ค่าศึกษาคูงานสหกรณ์อื่น	0.00	0.00	143,818.79	0.01
ค่าถ่ายเอกสาร	75,719.71	0.01	72,571.86	0.01
ค่าเช่าระบบสัญญาณเตือนภัย	102,506.00	0.01	89,880.00	0.01
ค่าใช้จ่ายในการส่งเสริมเงินออมและค่าหุ้น	28,610.00	0.00	11,100.00	0.00
เงินช่วยเหลือผู้ค้าประกันเงินกู้สามัญ	5,000,000.00	0.41	5,000,000.00	0.44
ค่าธรรมเนียมบัตรเดบิต PSUCOOP CARD	0.00	0.00	624,866.67	0.06
ค่าบริการจัดการทรัพย์สิน(ที่ดิน)สหกรณ์	21,653.80	0.00	9,770.00	0.00
ค่าใช้จ่ายเบ็ดเตล็ด	1,151,238.58	0.09	837,228.58	0.07
ค่าประเมินมูลค่าหลักทรัพย์	348,130.00	0.03	0.00	0.00
ค่าใช้จ่ายโครงการหมู่บ้านสหกรณ์ มอ.	23,605,243.00	1.92	0.00	0.00
ขาดทุนจากการจำหน่ายที่ดินแทนการชำระหนี้	4,541,336.64	0.37	6,807,160.72	0.61
หนี้สงฆ์จะสุญ - ดอกเบี้ยค้างรับเงินฝากสหกรณ์อื่น	0.00	0.00	(3,784,335.16)	(0.34)
ค่าเสียหายเงินฝากสหกรณ์อื่นสงฆ์จะสุญ	98,115,763.27	8.03	101,435,091.08	8.98
ค่าเสียหายเงินฝากสหกรณ์เครดิตยูเนียนคลองจั่น จำกัด สงฆ์จะสุญ	37,381,295.79	3.05	100,020,899.93	8.89
หนี้สงฆ์จะสุญลูกหนี้โครงการหมู่บ้านสหกรณ์	51,096,468.50	4.17	0.00	0.00
รวมค่าใช้จ่ายในการดำเนินงาน	303,965,161.07	24.78	291,856,286.03	25.95
กำไรสุทธิ	393,070,829.06	32.04	373,634,855.47	33.23

สหกรณ์ออมทรัพย์มหาวิทยาลัยสงขลานครินทร์ จำกัด

งบกระแสเงินสด

สำหรับปีสิ้นสุดวันที่ 31 ธันวาคม 2564

	(หน่วย : บาท)	
	ปี 2564	ปี 2563
กระแสเงินสดจากกิจกรรมดำเนินงาน		
กำไรสุทธิ	393,070,829.06	373,634,855.47
รายการปรับปรุงเพื่อกระทบยอดกำไร (ขาดทุน) สุทธิเป็นเงินสดสุทธิจากกิจกรรมดำเนินงาน		
ค่าเสื่อมราคา	3,975,729.24	4,000,633.77
หนี้สงสัยจะสูญ - ลูกหนี้ขาดสมาชิกภาพ (เกินความต้องการ)	587,016.66	(17,307,194.88)
หนี้สงสัยจะสูญ - ลูกหนี้ระหว่างดำเนินคดี (เกินความต้องการ)	(1,353,744.23)	866,819.23
หนี้สงสัยจะสูญ - ลูกหนี้ตามคำพิพากษา (เกินความต้องการ)	7,174,795.38	(17,715,560.72)
หนี้สงสัยจะสูญ - ลูกหนี้เงินให้กู้ยืมสหกรณ์อื่น	88,291,275.22	25,880,935.75
หนี้สงสัยจะสูญ - ดอกเบี้ยค้างรับเงินฝากสหกรณ์อื่น	0.00	(3,784,335.16)
ค่าเสียหายเงินฝากสหกรณ์อื่นสงสัยจะสูญ	98,115,763.27	101,435,091.08
ค่าเสียหายเงินฝากสหกรณ์เครดิตยูเนี่ยนคลองจั่น จำกัด สงสัยจะสูญ	37,381,295.79	100,020,899.93
หนี้สงสัยจะสูญลูกหนี้ โครงการหมู่บ้านสหกรณ์	51,096,468.50	0.00
ขาดทุนจากการซื้อขายเงินลงทุนในหุ้นชุมนุมสหกรณ์ธนกิจไทย จำกัด	13,366,652.00	(1,724,166.50)
ขาดทุนจากการซื้อขายเงินลงทุนในหุ้น บมจ.การบินไทย	34,000,000.00	0.00
ค่าใช้จ่ายตัดจ่ายเกี่ยวกับอาคารสถานที่และอุปกรณ์	5,490,283.94	5,476,215.54
สิทธิการใช้ซอฟต์แวร์บัญชี	302,078.50	317,428.87
กำไรจากการจำหน่ายทรัพย์สิน	(181,801.46)	0.00
ขาดทุนจากการบริจาคทรัพย์สิน	5.00	0.00
ขาดทุนจากการจำหน่ายที่ดินแทนการชำระหนี้	4,541,336.64	6,807,160.72
กำไรขั้นต้นจากการขายที่ดินและสิ่งปลูกสร้าง		
แทนการชำระหนี้ผ่อนชำระที่ได้รับเงินในปีปัจจุบัน	(95,298.00)	(128,875.45)
เงินสำรองชดเชยเจ้าหน้าที่	4,941,026.00	5,023,493.00
ดอกเบี้ยเงินให้สมาชิกกู้ยืมค้างรับ	(5,565,730.86)	(7,039,436.63)
ดอกเบี้ยเงินให้กู้ยืมสหกรณ์อื่นค้างรับ	(1,353,169.71)	(1,541,492.85)
ดอกเบี้ยเงินฝากธนาคารค้างรับ	(379,096.71)	(245,702.36)
ดอกเบี้ยลูกหนี้ขาดสมาชิกภาพค้างรับ	(127,750.00)	(1,387,254.03)
ดอกเบี้ยเงินฝากสหกรณ์อื่นค้างรับ	(3,086,270.56)	(4,788,528.52)
ดอกเบี้ยพันธบัตรค้างรับ	(1,003,125.49)	(1,079,759.15)
ดอกเบี้ยหุ้นกู้ค้างรับ	(60,132,888.51)	(48,246,060.38)

สหกรณ์ออมทรัพย์มหาวิทยาลัยสงขลานครินทร์ จำกัด

งบกระแสเงินสด (ต่อ)

สำหรับปีสิ้นสุดวันที่ 31 ธันวาคม 2564

	(หน่วย : บาท)	
	ปี 2564	ปี 2563
รายการปรับปรุงเพื่อระบยอดกำไร (ขาดทุน) สุทธิเป็นเงินสดสุทธิจากกิจกรรมดำเนินงาน (ต่อ)		
ดอกเบี้ยตัวสัญญาใช้เงินค้างรับ	(881,506.85)	(886,620.26)
เงินปันผลค้างรับ	0.00	(1,003,314.00)
เงินค้างรับ	(1,429,996.00)	0.00
ค่าเบี้ยประกันภัยจ่ายล่วงหน้า	546,494.58	593,975.60
ดอกเบี้ยค้างจ่าย	37,788,638.79	37,208,256.91
ค่าใช้จ่ายค้างจ่าย	9,480,940.38	4,120,050.66
ค่าตอบแทนกรรมการค้างจ่าย	843,600.00	843,600.00
ค่าบริหารจัดการและรับฝากหลักทรัพย์ค้างจ่าย	2,910,665.99	2,406,143.78
ค่าเครื่องเขียนแบบพิมพ์ใช้ไป	412,019.42	383,318.75
เงินสมทบกองทุนประกันสังคมค้างจ่าย - ส่วนของนายจ้าง	41,250.00	42,000.00
ลูกหนี้ บริษัทหลักทรัพย์กองทุน ฯ	0.00	(17,384,537.98)
เจ้าหนี้ บริษัทหลักทรัพย์กองทุน ฯ	2,724.72	4,087,646.56
กำไรจากการดำเนินงานก่อนการเปลี่ยนแปลงในสินทรัพย์และหนี้สินดำเนินงาน	718,770,510.70	548,885,686.75
สินทรัพย์ดำเนินงาน		
เงินสดจ่ายลูกหนี้เงินให้กู้แก่สหกรณ์อื่น	(1,528,035,000.00)	(4,511,000,000.00)
เงินสดรับลูกหนี้เงินให้กู้แก่สหกรณ์อื่น	2,947,881,265.65	3,396,855,113.82
เงินสดจ่ายลูกหนี้เงินกู้ฉุกเฉิน	(151,209,919.24)	(79,966,351.02)
เงินสดรับลูกหนี้เงินกู้ฉุกเฉิน	80,297,560.25	51,401,293.90
เงินสดจ่ายลูกหนี้เงินกู้สามัญ	(790,080,750.00)	(803,632,400.00)
เงินสดรับลูกหนี้เงินกู้สามัญ	748,898,962.53	799,362,642.62
เงินสดจ่ายลูกหนี้เงินกู้พิเศษ	(1,341,236,833.94)	(1,391,866,559.52)
เงินสดรับลูกหนี้เงินกู้พิเศษ	1,502,979,360.20	1,698,650,366.79
เงินสดรับลูกหนี้สมาชิกพันสภาพ	18,213,779.45	63,684,153.01
เงินสดรับลูกหนี้ระหว่างดำเนินคดี	1,391,500.18	24,829.66
เงินสดรับลูกหนี้ตามคำพิพากษา	9,495,300.32	2,127,725.73
เงินสดจ่ายค่าเบี้ยประกันภัยจ่ายล่วงหน้า	(542,685.78)	(587,287.69)
เงินสดรับดอกเบี้ยเงินฝากธนาคารค้างรับ	245,702.36	306,987.70
เงินสดรับเงินปันผลค้างรับ	1,003,314.00	2,571,870.00

สหกรณ์ออมทรัพย์มหาวิทยาลัยสงขลานครินทร์ จำกัด

งบกระแสเงินสด (ต่อ)

สำหรับปีสิ้นสุดวันที่ 31 ธันวาคม 2564

	(หน่วย : บาท)	
	ปี 2564	ปี 2563
สินทรัพย์ดำเนินงาน (ต่อ)		
เงินสดรับดอกเบี้ยเงินให้กู้ยืมอื่นค้างรับ	1,541,492.85	3,872,357.57
เงินสดรับดอกเบี้ยเงินให้กู้อสมาชิกค้างรับ	7,039,436.63	9,224,352.53
เงินสดรับดอกเบี้ยลูกหนี้ขาดสมาชิกภาพค้างรับ	1,387,254.03	540,395.11
เงินสดรับดอกเบี้ยเงินฝากสหกรณ์อื่นค้างรับ	4,788,528.52	49,242,686.67
เงินสดรับดอกเบี้ยพันธบัตรค้างรับ	1,079,759.15	2,723,918.87
เงินสดรับดอกเบี้ยหุ้นกู้ค้างรับ	48,246,060.38	49,991,243.62
เงินสดรับดอกเบี้ยตั๋วสัญญาใช้เงินค้างรับ	886,620.26	2,694,328.76
เงินสดรับเงินยืมทรอจจ่าย	10,127,619.26	6,281,032.19
เงินสดจ่ายเงินยืมทรอจจ่าย	(10,082,567.91)	(6,449,515.07)
เงินสดรับจากการจำหน่ายที่ดินแทนการชำระหนี้ร้อจำหน่าย	22,243,220.00	4,687,346.00
เงินสดรับลูกหนี้จากการขายที่ดินแทนการชำระหนี้ผ่อนชำระ	3,978,000.00	5,373,910.75
เงินสดจ่ายซื้อเครื่องเขียนแบบพิมพ์	(514,039.04)	(361,211.10)
เงินสดรับเงินมัดจำ	64,380.00	2,500.00
เงินสดจ่ายเงินมัดจำ	(66,880.00)	0.00
เงินสดจ่ายเงินวางเพื่อซื้อหลักทรัพย์	(90,082,469.27)	(225,177,193.36)
เงินสดรับเงินวางเพื่อซื้อหลักทรัพย์	90,082,469.41	225,177,193.22
หนี้สินดำเนินงาน		
เงินสดรับเงินประกัน	220,920.00	97,435.00
เงินสดจ่ายเงินประกัน	(110,975.00)	(290,644.75)
เงินสดรับเงินร้อจ่ายคืน	30,833,956.54	26,016,822.76
เงินสดจ่ายเงินร้อจ่ายคืน	(27,193,969.38)	(30,403,119.22)
เงินสดรับเงินร้อตรวจสอบ	10,582,167.93	7,009,084.40
เงินสดจ่ายเงินร้อตรวจสอบ	(10,314,072.12)	(5,870,998.35)
เงินสดรับภาษีเงินได้หัก ณ ที่จ่ายค้างจ่าย	235,694.06	94,195.66
เงินสดจ่ายภาษีเงินได้หัก ณ ที่จ่ายค้างจ่าย	(94,195.66)	(139,744.36)
เงินสดรับเงินสมทบกองทุนประกันสังคมค้างจ่าย - ส่วนของลูกจ้าง	41,250.00	42,000.00
เงินสดจ่ายเงินสมทบกองทุนประกันสังคม	(84,000.00)	(85,500.00)
เงินสดจ่ายค่าใช้จ่ายค้างจ่าย	(4,120,050.66)	(5,520,036.97)
เงินสดจ่ายค่าตอบแทนกรรมการค้างจ่าย	(843,600.00)	(843,600.00)

สหกรณ์ออมทรัพย์มหาวิทยาลัยสงขลานครินทร์ จำกัด

งบกระแสเงินสด (ต่อ)

สำหรับปีสิ้นสุดวันที่ 31 ธันวาคม 2564

	(หน่วย : บาท)	
	ปี 2564	ปี 2563
หนี้สินดำเนินงาน (ต่อ)		
เงินสดจ่ายดอกเบี้ยค้างจ่าย	(37,208,256.91)	(58,887,490.38)
เงินสดจ่ายเงินสำรองชดเชยเจ้าหน้าที่	(2,784,775.00)	(2,638,532.00)
เงินสดรับเบี้ยประกันภัยรับแทน บริษัท สยามซีดี จำกัด	4,386,605.97	3,924,227.19
เงินสดจ่ายเบี้ยประกันภัยรับแทน บริษัท สยามซีดี จำกัด	(4,568,310.42)	(3,594,879.79)
เงินสดจ่ายค่าบริหารจัดการและรับฝากหลักทรัพย์ค้างจ่าย	(2,406,143.78)	(2,494,719.81)
เงินสดสุทธิได้มา (ใช้ไป) จากกิจกรรมดำเนินงาน	2,265,363,196.52	(168,944,083.11)
กระแสเงินสดจากกิจกรรมลงทุน		
เงินสดจ่ายซื้อพันธบัตร	(891,500,712.02)	(578,481,779.92)
เงินสดรับจากการไถ่ถอนพันธบัตร	992,009,718.86	1,166,820,912.46
เงินสดจ่ายซื้อหุ้นกู้	(2,110,566,438.31)	(873,563,146.42)
เงินสดรับจากการไถ่ถอนซื้อหุ้นกู้	1,122,810,956.96	745,759,118.12
เงินสดจ่ายซื้อหุ้นทุน	(2,307,843,350.06)	(1,654,364,647.46)
เงินสดรับจากการไถ่ถอนหุ้นทุน	926,626,087.39	351,620,144.48
เงินสดจ่ายจากการซื้อตั๋วเงินคลัง	(9,980,564.56)	0.00
เงินสดรับจากการไถ่ถอนตั๋วเงินคลัง	9,980,564.56	0.00
เงินสดจ่ายซื้อตั๋วสัญญาใช้เงิน	0.00	(200,000,000.00)
เงินสดรับจากการไถ่ถอนตั๋วสัญญาใช้เงิน	0.00	800,000,000.00
เงินสดรับเงินเฉลี่ยคืนจากการลดทุนจดทะเบียนหุ้น EGATIF	2,778,438.00	0.00
เงินสดจ่ายซื้อเครื่องใช้สำนักงาน	(4,754,410.13)	(818,557.89)
เงินสดรับจากการจำหน่ายเครื่องใช้สำนักงาน	13,800.00	0.00
เงินจ่ายค่าปรับปรุงตกแต่งสำนักงานรอดัดจ่าย	(2,462,075.00)	(169,500.00)
เงินสดจ่ายซื้อสิทธิการใช้ซอฟต์แวร์	0.00	(35,350.37)
เงินสดรับจากการจำหน่ายยานพาหนะ	169,000.00	0.00
เงินสดจ่ายซื้อยานพาหนะ	(599,000.00)	0.00
เงินสดรับลูกหนี้ บริษัทหลักทรัพย์กองทุน ฯ จำกัด	17,384,537.98	69,267,951.48
เงินสดจ่ายเจ้าหนี้ บริษัทหลักทรัพย์กองทุน ฯ จำกัด	(4,087,646.56)	(68,477,411.54)
เงินสดสุทธิได้มา (ใช้ไป) จากกิจกรรมลงทุน	(2,260,021,092.89)	(242,442,267.06)

สหกรณ์ออมทรัพย์มหาวิทยาลัยสงขลานครินทร์ จำกัด

งบกระแสเงินสด (ต่อ)

สำหรับปีสิ้นสุดวันที่ 31 ธันวาคม 2564

	(หน่วย : บาท)	
	ปี 2564	ปี 2563
กระแสเงินสดจากกิจกรรมจัดหาเงิน		
เงินสดรับจากตัวสัญญาใช้เงิน	4,740,000,000.00	11,885,000,000.00
เงินสดจ่ายชำระตัวสัญญาใช้เงิน	(5,285,000,000.00)	(13,025,000,000.00)
เงินสดรับจากเงินรับฝาก	5,960,428,902.90	6,748,273,888.85
เงินสดจ่ายคืนเงินรับฝาก	(5,248,720,240.60)	(6,300,752,178.65)
เงินสดรับจากเงินกู้ยืม	0.00	200,000,000.00
เงินสดจ่ายชำระเงินกู้ยืม	(99,999,800.00)	(280,000,200.00)
เงินสดจ่ายเงินปันผล	(298,881,684.75)	(357,611,395.72)
เงินสดจ่ายเงินเฉลี่ยคืน	(22,874,628.55)	(26,061,542.96)
เงินสดรับจากทุนเรือนหุ้น	350,147,410.00	515,540,850.00
เงินสดจ่ายคืนทุนเรือนหุ้น	(75,573,362.83)	(99,758,924.28)
เงินสดจ่ายหุ้นรอจ่ายคืน	(10,419,835.85)	(17,278,344.81)
เงินสดจ่ายทุนสาธารณประโยชน์	(5,305,967.69)	(5,175,021.52)
เงินสดจ่ายทุนรักษาระดับอัตราเงินปันผล	(5,773,597.54)	0.00
เงินสดรับทุนสำรอง	5,000.00	0.00
เงินสดจ่ายทุนสวัสดิการบำเหน็จสมาชิก	(13,240,000.00)	(10,777,500.00)
เงินสดรับกองทุนสวัสดิการสงเคราะห์สมาชิกผู้เสียชีวิต	1,600,000.00	0.00
เงินสดจ่ายกองทุนสวัสดิการสงเคราะห์สมาชิกผู้เสียชีวิต	(1,890,000.00)	(2,060,000.00)
เงินสดจ่ายเงินกองทุนเสริมความมั่นคงสมาชิก	(20,000.00)	(475,000.00)
เงินสดรับกองทุนพัฒนาและเผยแพร่โปรแกรมระบบงานสหกรณ์	7,301,908.64	6,143,630.91
เงินสดจ่ายกองทุนพัฒนาและเผยแพร่โปรแกรมระบบงานสหกรณ์	(3,601,043.76)	(2,272,964.49)
เงินสดรับกองทุนช่วยเหลือผู้ค้าประกันเงินกู้สามัญ	5,251,091.53	9,341,379.51
เงินสดจ่ายกองทุนช่วยเหลือผู้ค้าประกันเงินกู้สามัญ	(1,727,307.08)	(6,401,074.87)
เงินสดจ่ายโบนัสกรรมการและเจ้าหน้าที่	(8,226,084.42)	(10,107,835.97)
เงินสดจ่ายค่าบำรุงสันนิบาตสหกรณ์	(30,000.00)	(30,000.00)
เงินสดสุทธิได้มาจากกิจกรรมจัดหาเงิน	(16,549,240.00)	(779,462,234.00)
เงินสดสุทธิ เพิ่มขึ้น (ลดลง)	(11,207,136.37)	(1,190,848,584.17)
เงินสด ณ วันต้นปี	3,958,761,132.72	5,351,065,707.90
หัก ค่าเผื่อการลดมูลค่าเงินฝากสหกรณ์อื่น	(135,497,059.06)	(201,455,991.01)
เงินสด ณ วันสิ้นปี	3,812,056,937.29	3,958,761,132.72

1. สรุปนโยบายการบัญชีที่สำคัญ

- 1.1 สหกรณ์ฯ บันทึกบัญชีโดยใช้เกณฑ์คงค้าง
- 1.2 สหกรณ์ฯ รับรู้รายได้ดอกเบี้ยตามเกณฑ์สัดส่วนของเวลา ส่วนจำนวนรายได้จะเท่ากับอัตราดอกเบี้ยคูณด้วยจำนวนเงินต้นที่ค้างชำระตามระยะเวลาที่กู้ยืม
- 1.3 สหกรณ์ฯ ระบุการรับรู้รายได้ที่เกิดจากดอกเบี้ยเงินให้กู้ของลูกหนี้ที่ไม่ก่อให้เกิดรายได้ตามเกณฑ์คงค้าง ซึ่งหากสหกรณ์ฯ รับรู้ดอกเบี้ยเงินให้กู้ของลูกหนี้ดังกล่าวแล้ว จะทำให้สหกรณ์ฯ มีกำไรสุทธิประจำปี เป็นจำนวน ดังนี้ กำไรสุทธิประจำปี

	จำนวน	393,070,829.06	บาท
บวก ดอกเบี้ยที่ไม่รับรู้เป็นรายได้ของลูกหนี้ที่ไม่ก่อให้เกิดรายได้	จำนวน	41,031,414.82	บาท
กำไรสุทธิหลังรับรู้ดอกเบี้ยของลูกหนี้ที่ไม่ก่อให้เกิดรายได้	จำนวน	434,102,243.88	บาท
- 1.4 เงินลงทุนระยะสั้น และเงินลงทุนระยะยาวที่เป็นเงินลงทุนในหลักทรัพย์ที่ไม่อยู่ในความต้องการของตลาดแสดงด้วยราคาทุนหรือราคาทุนตัดจำหน่าย สำหรับเงินลงทุนระยะสั้น/ระยะยาวที่เป็นเงินลงทุนในหลักทรัพย์ที่อยู่ในความต้องการของตลาดแสดงด้วยมูลค่ายุติธรรม ทั้งนี้สหกรณ์ฯ ระบุการเปลี่ยนแปลงมูลค่าของเงินลงทุนเป็นกำไร (ขาดทุน) จากเงินลงทุนที่ยังไม่เกิดขึ้น โดยแสดงเป็นรายการแยกต่างหากในส่วนทุนของสหกรณ์ฯ และจะรับรู้เป็นรายได้หรือค่าใช้จ่ายในงบกำไรขาดทุน เมื่อสหกรณ์ฯ จำหน่ายเงินลงทุนนั้น
- 1.5 สหกรณ์ฯ ได้ตั้งค่าเผื่อนี้สงสัยจะสูญตามหลักเกณฑ์ที่กำหนดไว้ในระเบียบนายทะเบียนสหกรณ์ ว่าด้วย การจัดชั้นคุณภาพลูกหนี้เงินกู้และการเผื่อนี้สงสัยจะสูญ พ.ศ. 2544 และประกาศนายทะเบียนสหกรณ์ เรื่องการประมาณการค่าเผื่อนี้สงสัยจะสูญตามระเบียบนายทะเบียนสหกรณ์ ว่าด้วยการบัญชีของสหกรณ์และกลุ่มเกษตรกร พ.ศ. 2563 ลงวันที่ 12 มกราคม พ.ศ. 2564 โดยถือใช้ระเบียบและประกาศดังกล่าวเท่าที่ไม่ขัดหรือแย้งกับระเบียบนายทะเบียนสหกรณ์ ว่าด้วยการบัญชีของสหกรณ์และกลุ่มเกษตรกร พ.ศ. 2563 จนกว่ากฎกระทรวงการจัดชั้นสินทรัพย์และการกันเงินสำรองจะมีผลบังคับใช้ และขอให้เข้าใจว่าเป็นเพียงประมาณการทางบัญชีเท่านั้น ยังมิได้มีการตัดสูญหรือทำให้สิทธิเรียกร้องตามกฎหมายของสหกรณ์ฯ ค่อยไปแต่อย่างใด หากจะมีการตัดลูกหนี้เป็นสูญต้องได้รับอนุมัติจากที่ประชุมใหญ่ก่อนจึงจะกระทำได้
- 1.6 สหกรณ์ฯ ตีราคาวัสดุคงเหลือ/ของใช้สิ้นเปลืองตามราคาทุน
- 1.7 ค่าเสื่อมราคาอาคาร และอุปกรณ์ คำนวณโดยวิธีเส้นตรง ตามอัตราที่กำหนดไว้ในระเบียบนายทะเบียนสหกรณ์ ว่าด้วยการบัญชีของสหกรณ์และกลุ่มเกษตรกร พ.ศ. 2563 ทั้งนี้ สหกรณ์ฯ ถือใช้ในการนำเสนองบการเงินปี 2563 เป็นต้นไป
- 1.8 สิทธิการใช้ประโยชน์ในอาคาร ตัดจ่ายตามอายุการให้ประโยชน์ ระยะเวลา 20 ปี
- 1.9 สิทธิในการใช้ซอฟต์แวร์ต่าง ๆ ตัดจ่ายตามระยะเวลาของอายุการใช้งาน
- 1.10 ที่ดินและสิ่งปลูกสร้างแทนการชำระหนี้หรือจำหน่ายวัดมูลค่าด้วยราคาประเมินก่อนการรับชำระหนี้ และรับรู้ส่วนเกินมูลค่าที่ดินแทนการชำระหนี้หรือจำหน่ายไว้ในส่วนของทุนสหกรณ์ฯ ทั้งนี้ เป็นไปตามระเบียบนายทะเบียนสหกรณ์ ว่าด้วยการบัญชีของสหกรณ์และกลุ่มเกษตรกร พ.ศ. 2563

1. สรุปนโยบายการบัญชีที่สำคัญ (ต่อ)

- 1.11 สหกรณ์ฯ ระบุรับรู้รายได้ดอกเบี้ยรับจากหุ้นกู้บริษัท การบินไทย จำกัด (มหาชน) จนกว่าจะได้รับชำระจริง เงินลงทุนในหุ้นกู้บริษัท การบินไทย จำกัด (มหาชน) เป็นตราสารหนี้ที่จะถือจนครบกำหนด ตรีราคาด้วยราคาทุนตัดจำหน่าย สหกรณ์ฯ ทอยยตัดจำหน่ายส่วนเกินมูลค่าหุ้นกู้บริษัท การบินไทย จำกัด (มหาชน) ที่สูงกว่ามูลค่าที่ตราไว้ในหุ้นกู้คงเหลือในอัตราเส้นตรงตามระยะเวลาคงเหลือของหุ้นกู้ที่จะถึงกำหนดชำระเดิม และสหกรณ์ฯ บันทึกการตัดจำหน่ายหุ้นกู้บริษัท การบินไทย จำกัด (มหาชน) โดยทอยยรับรู้การตัดจำหน่ายในอัตราไม่น้อยกว่าร้อยละ 5 ของมูลค่าที่ตราไว้ในหุ้นกู้ และทอยยรับรู้การตัดจำหน่ายเพิ่มขึ้นอีกไม่น้อยกว่าร้อยละ 5 ของมูลค่าที่ตราไว้ในหุ้นกู้ในแต่ละปี
- 1.12 สหกรณ์ฯ ระบุกำไรขั้นต้นจากการจำหน่ายที่ดินแทนการชำระหนี้เป็นรายได้ในปีที่เกิดรายการ
- 1.13 สหกรณ์ฯ บันทึกการขายผ่อนชำระที่ดินและสิ่งปลูกสร้างแทนการชำระหนี้ โดยแสดงกำไรขั้นต้นเป็นรายได้รอตัดบัญชี และรับรู้เป็นรายได้แต่ละรอบระยะเวลาบัญชีตามจำนวนเงินที่รับชำระ สหกรณ์ฯ จะโอนกรรมสิทธิ์ให้เมื่อมีการชำระหนี้ครบตามจำนวนแล้ว
- 1.14 ค่าใช้จ่ายรอการตัดบัญชี และค่าใช้จ่ายซ่อมแซมใหญ่ สหกรณ์ฯ ถือเป็นค่าใช้จ่ายรอการตัดบัญชีโดยตัดจ่ายภายในระยะเวลา 5 ปี ปีละ เท่าๆ กัน
- 1.15 ค่าซ่อมบำรุง ค่าซ่อมแซมรวมทั้งการซื้อมาเปลี่ยนแทน สำหรับสินทรัพย์รายการย่อยๆ ถือเป็นค่าใช้จ่าย หักจากรายได้การต่อเติมหรือเพิ่มเติมอาคารและอุปกรณ์รายใหญ่ ๆ ถือเป็นราคาทุนของสินทรัพย์
- 1.16 เงินกองทุนเสริมความมั่นคงสมาชิก จัดตั้งขึ้นตามมติที่ประชุมกรรมการดำเนินการชุดที่ 17 ครั้งที่ 9 เมื่อวันที่ 27 กรกฎาคม 2533 มูลค่ากองทุนละ 5,000.00 บาท สมาชิกกองทุนจะได้รับดอกเบี้ยทบต้น โดยมีเงื่อนไขการจ่ายเงินแบ่งเป็น 3 กลุ่ม คือกลุ่มที่ 1 เกษียณอายุ ทูพพลภาพ ถึงแก่กรรม กลุ่มที่ 2 ลาออกจากราชการ กลุ่มที่ 3 ลาออกจากกรมการเป็นสมาชิกกองทุนและลาออกจากสมาชิกสหกรณ์ฯ
- 1.17 เงินสดในงบกระแสเงินสด หมายถึง เงินสดในมือ เงินฝากธนาคารทุกประเภทและเงินฝากสหกรณ์อื่นทุกประเภท ทั้งนี้ ให้รวมถึงเงินฝากธนาคารและเงินฝากสหกรณ์อื่นที่นำไปเป็นหลักทรัพย์ค้ำประกันหนี้สินด้วย
- 1.18 สหกรณ์ฯ ได้จัดประเภทบัญชีบางรายการในงบการเงิน สำหรับปีสิ้นสุดวันที่ 31 ธันวาคม 2563 ใหม่ เพื่อให้สอดคล้องกับการแสดงรายการในงบการเงิน สำหรับปีสิ้นสุดวันที่ 31 ธันวาคม 2564 ซึ่งไม่มีผลกระทบต่อกำไรสุทธิหรือส่วนของทุนสหกรณ์ฯ

2. เงินสดและเงินฝากธนาคาร ประกอบด้วย

	(หน่วย : บาท)	
	ปี 2564	ปี 2563
เงินสด	660,171.00	922,314.50
เงินฝากธนาคาร		
กระแสรายวัน	93,729,148.07	676,155.86
ออมทรัพย์	719,932,788.17	512,334,024.58
สลากออมสิน	14,000,000.00	114,000,000.00
รวมเงินสดและเงินฝากธนาคาร	828,322,107.24	627,932,494.94

3. เงินฝากสหกรณ์อื่น - สุทธิ ประกอบด้วย

	(หน่วย : บาท)	
	ปี 2564	ปี 2563
ชุมนุมสหกรณ์ชนกิจไทย จำกัด	1,267,020,936.43	1,266,678,992.18
ชุมนุมสหกรณ์ออมทรัพย์แห่งประเทศไทย จำกัด	700,000,000.00	700,000,000.00
ชุมนุมสหกรณ์จังหวัดชุมพร จำกัด	9,500,000.00	11,000,000.00
สหกรณ์เครดิตยูเนี่ยนบ้านโคกม่วง จำกัด	30,101,918.00	30,114,658.00
สหกรณ์การเกษตรบ้านตาขุน จำกัด	6,100,000.00	6,100,000.00
สหกรณ์ออมทรัพย์ตำรวจกระบี่ จำกัด	0.00	30,000,000.00
สหกรณ์เครดิตยูเนี่ยนนครศรีธรรมราช จำกัด	1,765,212.21	1,765,212.21
สหกรณ์ออมทรัพย์ครูสัมพันธ์จังหวัดสุรินทร์ จำกัด	300,000,000.00	300,000,000.00
สหกรณ์ออมทรัพย์ครูกรมสามัญศึกษาจังหวัดเลย จำกัด	0.00	149,350,000.00
สหกรณ์ออมทรัพย์สาธารณสุขนครพนม จำกัด	0.00	160,000,000.00
สหกรณ์ออมทรัพย์ตำรวจนครศรีธรรมราช จำกัด	65,222,942.19	62,554,810.25
สหกรณ์เครดิตยูเนี่ยนสายสัมพันธ์ระไมล์ จำกัด	5,100,915.00	5,228,262.00
สหกรณ์ออมทรัพย์ตำรวจพัทลุง จำกัด	200,000,000.00	0.00
สหกรณ์ออมทรัพย์ตำรวจภูธรจังหวัดยะลา จำกัด	0.00	65,011,412.99
สหกรณ์ออมทรัพย์ครูสกลนคร จำกัด	200,000,000.00	200,000,000.00
รวม	2,784,811,923.83	2,987,803,347.63
หัก ค่าเผื่อเงินฝากสหกรณ์อื่นสงสัยจะสูญ	(285,976,972.70)	(187,861,209.43)
รวมเงินฝากสหกรณ์อื่น - สุทธิ	2,498,834,951.13	2,799,942,138.20

3. เงินฝากสหกรณ์อื่น - สุทธิ ประกอบด้วย (ต่อ)

- ณ วันที่ 31 ธันวาคม 2564 เงินฝากสหกรณ์อื่นข้างต้น ประกอบด้วย เงินฝากประเภทออมทรัพย์ จำนวน 278,286,148.64 บาท เงินฝากประเภทออมทรัพย์พิเศษ จำนวน 541,302,833.00 บาท และเงินฝากประเภทประจำ จำนวน 1,965,222,942.19 บาท

- เงินฝากสหกรณ์เครดิตยูเนียนนครศรีธรรมราช จำกัด จำนวน 1,765,212.21 บาท สหกรณ์ฯ ไม่สามารถถอนคืนเงินฝากดังกล่าวได้ตามที่ร้องขอ จึงได้ตั้งค่าเผื่อเงินฝากสหกรณ์อื่นสงสัยจะสูญเต็มจำนวนแล้ว

สหกรณ์ฯ มีเงินฝากสหกรณ์อื่นที่มีฐานะการเงินมีส่วนขาดแห่งทุนและขาดทุนสะสม จำนวน 3 แห่ง ดังนี้

1. ชุมนุมสหกรณ์จังหวัดชุมพร จำกัด จำนวน 9,500,000.00 บาท ฐานะการเงิน ณ วันที่ 30 เมษายน 2564 มีส่วนขาดแห่งทุน จำนวน 50,053,477.88 บาท ซึ่งชุมนุมสหกรณ์จังหวัดชุมพร จำกัด ได้มีการจัดทำแผนปรับปรุงการดำเนินงานส่งไปยังสหกรณ์จังหวัดชุมพร ตามหนังสือ ที่ ชสจ. 92/2564 ลงวันที่ 11 กุมภาพันธ์ 2564 และสหกรณ์จังหวัดชุมพรได้รับทราบแผนดังกล่าวแล้ว เมื่อวันที่ 17 กุมภาพันธ์ 2564 โดยมีแผนการจ่ายชำระคืนเงินฝากให้กับสหกรณ์ฯ (สอ.ม.อ.) ที่ค่อนข้างแน่ชัด อีกทั้ง ปัจจุบันสหกรณ์ฯ ยังได้รับดอกเบี้ยครบถ้วนตามข้อตกลงของการฝากเงิน และตามมติที่ประชุมคณะกรรมการดำเนินการ ชุดที่ 48 ครั้งที่ 25 ลงวันที่ 9 กุมภาพันธ์ 2565 สหกรณ์ฯ มีการพิจารณาทบทวนการตั้งค่าเผื่อเงินฝากสหกรณ์อื่นสงสัยจะสูญตามหลักความระมัดระวัง โดยพิจารณาจากความสามารถในการจ่ายชำระ และมีได้มีความประสงค์จะขอถอนคืนเงินฝาก และมีมติให้ตั้งค่าเผื่อเงินฝากสหกรณ์อื่นสงสัยจะสูญของ ชุมนุมสหกรณ์จังหวัดชุมพร จำกัด เพิ่มจากปีก่อนจำนวน 166,500.00 บาท ในอัตราร้อยละ 3.33 ต่อปี (ปี 2563 อัตราร้อยละ 3.33 ต่อปี) และจะทบทวนการตั้งค่าเผื่อเงินฝากสหกรณ์อื่นสงสัยจะสูญทุกปี เพื่อรองรับความเสียหายที่อาจจะเกิดขึ้น

2. สหกรณ์การเกษตรบ้านตาขุน จำกัด จำนวน 6,100,000.00 บาท ฐานะการเงิน ณ วันที่ 31 มีนาคม 2564 มีส่วนขาดแห่งทุนจำนวน 18,967,278.29 บาท สหกรณ์ฯ ไม่สามารถถอนคืนเงินฝากดังกล่าวได้ตามที่ร้องขอ สหกรณ์ฯ ได้ตั้งค่าเผื่อเงินฝากสหกรณ์อื่นสงสัยจะสูญของสหกรณ์การเกษตรบ้านตาขุน จำกัด เต็มจำนวนแล้ว เพื่อรองรับความเสียหายที่อาจจะเกิดขึ้น

3. เงินฝากสหกรณ์อื่น - สุทธิ ประกอบด้วย (ต่อ)

3. ชุมนุมสหกรณ์ธนกิจไทย จำกัด จำนวน 1,267,020,936.43 บาท (เงินฝาก จำนวน 67,020,936.43 บาท เป็นเงินฝากประเภทออมทรัพย์ ดอกเบี้ยทบต้น) ฐานะการเงิน ณ วันที่ 31 มีนาคม 2564 มีผลขาดทุนสะสม จำนวน 423,756,887.69 บาท ซึ่งผลขาดทุนสะสมมีมูลค่าเกินกึ่งหนึ่งของทุนเรือนหุ้น แต่อย่างไรก็ตามสหกรณ์ฯยังมีได้คิดจะถอนเงินฝากคืน โดยเงินฝากข้างต้นมีหลักทรัพย์ค้ำประกันเงินฝาก ดังนี้

ลำดับ	รายละเอียด	มูลค่าเต็มจำนวนของทรัพย์สินจำนอง		จำนองลำดับที่ 1	
		ราชการ	ผู้ประเมินอิสระ	ผู้รับจำนอง	วงเงินจำนอง
1	โฉนดที่ดินรวม 44 แปลง เนื้อที่รวม 10-3-117.60 ไร่ ซอยนวมินทร์ 72 (ปัฐวิกรณ์) ถ.นวมินทร์ แขวง คลองกุ่ม เขตบึงกุ่ม กรุงเทพฯ	116,208,400.00	1,034,900,000.00	สอ.ม.อ.	900,000,000.00
				รวม	900,000,000.00
2	โฉนดที่ดินรวม 6 แปลง เนื้อที่รวม 19-1-35.90 ไร่ ถ.ป้อมปูล่า (เมืองทองธานี) ต.บางพูด อ.ปากเกร็ด จ.นนทบุรี	123,184,000.00	1,924,750,000.00	สอ.ศธ.	200,000,000.00
				สอ.มศว.	100,000,000.00
				สอ.ม.อ.	300,000,000.00
				สอ.กฟผ.	600,000,000.00
				สอ.มจร.	240,000,000.00
				สอ.ศธ.ลำปาง	81,000,000.00
				รวม	1,521,000,000.00

อย่างไรก็ตาม ปัจจุบันชุมนุมสหกรณ์ธนกิจไทย จำกัด อยู่ระหว่างการปฏิบัติตามแผนพัฒนาธุรกิจฯ ที่มีระยะเวลาดำเนินการ 6 ปี (2563 - 2568) โดยสหกรณ์ฯเชื่อว่าสามารถเรียกคืนเงินฝากดังกล่าวได้ก่อนข้างแน่ และตามมติที่ประชุมคณะกรรมการดำเนินการ ชุดที่ 48 ครั้งที่ 25 ลงวันที่ 9 กุมภาพันธ์ 2565 สหกรณ์ฯมีการพิจารณาทบทวนการตั้งค่าเผื่อเงินฝากสหกรณ์อื่นสงสัยจะสูญตามหลักความระมัดระวังและมีมติให้ตั้งค่าเผื่อเงินฝากสหกรณ์อื่นสงสัยจะสูญของ ชุมนุมสหกรณ์ธนกิจไทย จำกัด เพิ่มขึ้นแล้ว โดยตั้งเพิ่มเป็นจำนวนเงิน 110,787,002.68 บาท ซึ่งในจำนวนนี้ประกอบด้วยค่าเผื่อหนี้สงสัยจะสูญสำหรับบัญชีเงินฝากออมทรัพย์ดอกเบี้ยทบต้น จำนวน 341,944.25 บาท และค่าเผื่อหนี้สงสัยจะสูญตามหลักความระมัดระวังสำหรับเงินฝากหลังหักหลักทรัพย์ค้ำประกัน จำนวน 110,445,058.43 บาท

3. เงินฝากสหกรณ์อื่น - สุทธิ ประกอบด้วย (ต่อ)

ทั้งนี้ สหกรณ์ฯ จะทบทวนการตั้งค่าเผื่อเงินฝากสหกรณ์อื่นสงสัยจะสูญทุกปีเพื่อรองรับความเสียหายที่อาจจะเกิดขึ้น และในส่วนของต้นเงินที่ยังไม่ถึงวันครบกำหนดตามข้อตกลงการฝากเงินมียอดคงเหลือ จำนวน 1,200,000,000.00 บาท ประกอบด้วย

เลขที่เงินฝาก 10108/2564	จำนวนเงิน	30,000,000.00	บาท	ครบกำหนด 9 ม.ค. 2566
เลขที่เงินฝาก 10159/2564	จำนวนเงิน	20,000,000.00	บาท	ครบกำหนด 7 มิ.ย. 2566
เลขที่เงินฝาก 10167/2564	จำนวนเงิน	240,000,000.00	บาท	ครบกำหนด 5 ก.ค. 2566
เลขที่เงินฝาก 10192/2564	จำนวนเงิน	300,000,000.00	บาท	ครบกำหนด 25 ก.ย. 2566
เลขที่เงินฝาก 10196/2564	จำนวนเงิน	100,000,000.00	บาท	ครบกำหนด 27 ก.ย. 2566
เลขที่เงินฝาก 10197/2564	จำนวนเงิน	100,000,000.00	บาท	ครบกำหนด 27 ก.ย. 2566
เลขที่เงินฝาก 10198/2564	จำนวนเงิน	100,000,000.00	บาท	ครบกำหนด 27 ก.ย. 2566
เลขที่เงินฝาก 10214/2564	จำนวนเงิน	300,000,000.00	บาท	ครบกำหนด 6 พ.ย. 2566
เลขที่เงินฝาก 10226/2564	จำนวนเงิน	10,000,000.00	บาท	ครบกำหนด 18 ธ.ค. 2566

4. เงินฝากสหกรณ์เครดิตยูเนียนคลองจั่น จำกัด ประกอบด้วย

(หน่วย : บาท)

	ปี 2564		ปี 2563	
	ระยะสั้น	ระยะยาว	ระยะสั้น	ระยะยาว
เงินฝากสหกรณ์เครดิตยูเนียนคลองจั่น จำกัด	195,077,736.43	443,543,310.51	162,326,492.89	484,899,878.92
รวม	195,077,736.43	443,543,310.51	162,326,492.89	484,899,878.92
หัก ค่าเผื่อเงินฝากสหกรณ์อื่นสงฆ์จะสูญ	(153,721,168.02)	0.00	(116,339,872.23)	0.00
รวมเงินฝากสหกรณ์เครดิตยูเนียนคลองจั่น จำกัด - สุทธิ	41,356,568.41	443,543,310.51	45,986,620.66	484,899,878.92

สหกรณ์ฯ มีเงินฝากสหกรณ์เครดิตยูเนียนคลองจั่น จำกัด จำนวน 638,621,046.94 บาท สหกรณ์เครดิตยูเนียนคลองจั่น จำกัด อยู่ระหว่างปฏิบัติตามแผนฟื้นฟูกิจการของสหกรณ์เครดิตยูเนียนคลองจั่น จำกัด ฉบับที่ศาลล้มละลายกลางมีคำสั่งเห็นชอบด้วย ซึ่งกำหนดให้สหกรณ์ดังกล่าวชำระเงินต้นคืนทุกครึ่งปี ตามแผนฟื้นฟูกิจการของ สหกรณ์เครดิตยูเนียนคลองจั่น จำกัด ฉบับที่ประชุมเจ้าหน้าที่ลงมติเห็นชอบด้วยแผนวันที่ 21 ธันวาคม 2558 เป็นเวลา 26 ปี (ปี 2559-2584) โดยไม่มีดอกเบี้ย

ต่อมาเมื่อวันที่ 25 มิถุนายน 2564 ศาลล้มละลายกลางมีคำสั่งให้ยกเลิกการฟื้นฟูกิจการ ซึ่งกรมส่งเสริมได้หารือเกี่ยวกับแผนฟื้นฟู ไปยังกรมบังคับคดี โดยมีข้อสรุปว่า คำสั่งยกเลิกการฟื้นฟูกิจการของสหกรณ์เครดิตยูเนียนคลองจั่น จำกัด ของศาลล้มละลายกลาง ไม่ทำให้แผนฟื้นฟูกิจการเป็นอันยกเลิกแต่อย่างใด ดังนั้น กรมตรวจบัญชีสหกรณ์พิจารณาแล้วเห็นว่า วิธีปฏิบัติทางบัญชีเกี่ยวกับการตั้งค่าเผื่อเงินฝากสหกรณ์เครดิตยูเนียนคลองจั่น จำกัด สงฆ์จะสูญ ยังคงให้อธิบายปฏิบัติตามหนังสือ ค่วนที่ กษ 0404/ว71 ลงวันที่ 4 กรกฎาคม 2559 เรื่อง วิธีปฏิบัติทางบัญชีและการแสดงความเห็นต่องบการเงิน กรณีสหกรณ์ฯ นำเงินฝากไว้กับสหกรณ์เครดิตยูเนียนคลองจั่น จำกัด ต่อไปได้ โดยให้สหกรณ์ฯ ตั้งค่าเผื่อเงินฝากสหกรณ์เครดิตยูเนียนคลองจั่น จำกัด สงฆ์จะสูญตามจำนวนเงินที่ผิคนัดชำระหนี้ตามแผนฟื้นฟูกิจการเป็นอย่างดี

ณ วันที่ 31 ธันวาคม 2564 สหกรณ์ฯ มีเงินฝากสหกรณ์เครดิตยูเนียนคลองจั่น จำกัด ที่ถึงกำหนดชำระแล้วตามแผนฟื้นฟูกิจการ แต่สหกรณ์ฯ ยังไม่ได้รับชำระ จำนวน 153,721,168.02 บาท สหกรณ์ฯ จึงตั้งค่าเผื่อนี้สงฆ์จะสูญในส่วนที่ไม่ได้รับชำระตามกำหนดเต็มจำนวนแล้ว ประกอบด้วย

- เงินที่ค้างชำระของงวดที่ 6 ปี 2561 จำนวน 19,842,030.06 บาท
- เงินที่ค้างชำระของงวดที่ 7 และงวดที่ 8 ปี 2562 จำนวน 43,475,405.88 บาท
- เงินที่ค้างชำระของงวดที่ 9 และงวดที่ 10 ปี 2563 จำนวน 44,417,111.42 บาท
- เงินที่ค้างชำระของงวดที่ 11 และงวดที่ 12 ปี 2564 จำนวน 45,986,620.66 บาท

5. เงินลงทุน ประกอบด้วย

(หน่วย : บาท)

เงินลงทุนระยะสั้น

เงินลงทุนที่อยู่ในความต้องการของตลาด และไม่ตั้งใจถือจนครบกำหนด

โดย บริษัทหลักทรัพย์จัดการกองทุน ทิสโก้ จำกัด ประกอบด้วย

	ปี 2564		ปี 2563	
	มูลค่ายุติธรรม	ราคาทุน	มูลค่ายุติธรรม	ราคาทุน
พันธบัตรธนาคารแห่งประเทศไทย	6,027,337.48	6,025,758.52	0.00	0.00
พันธบัตรรัฐบาล	9,013,865.22	9,049,387.41	50,977,107.39	50,501,243.72
หุ้นกู้ - ธนาคารกรุงศรีอยุธยา จำกัด (มหาชน)	27,158,147.90	27,011,778.00	68,934,806.41	68,102,425.90
หุ้นกู้ - ธนาคารเกียรตินาคิน จำกัด (มหาชน)	0.00	0.00	14,105,373.94	14,000,000.00
หุ้นกู้ - บริษัท ปตท. จำกัด (มหาชน)	67,455,259.29	68,086,092.40	1,171,749.77	1,128,097.51
หุ้นกู้ - บริษัท ซีพี ออลล์ จำกัด (มหาชน)	3,002,601.48	3,000,000.00	8,143,958.78	8,086,244.25
หุ้นกู้ - บริษัท เจริญโภคภัณฑ์อาหาร จำกัด (มหาชน)	5,072,544.04	5,022,175.48	2,069,074.44	2,054,445.07
หุ้นกู้ - บริษัท เบอร์ลี่ ยุคเกอร์ จำกัด (มหาชน)	17,365,341.58	17,093,687.82	17,537,296.81	17,153,724.06
หุ้นกู้ - บริษัท บัตรกรุงไทย จำกัด (มหาชน)	8,042,087.75	8,013,796.96	12,187,041.60	12,068,322.76
หุ้นกู้ - บริษัท ปูนซีเมนต์ไทย จำกัด (มหาชน)	4,067,678.24	4,000,000.00	4,128,807.24	4,000,000.00
หุ้นกู้ - บริษัท กรุงเทพดุสิตเวชการ จำกัด (มหาชน)	21,611,315.82	21,318,466.64	22,275,499.10	21,642,109.19
หุ้นกู้ - บริษัท โกลบอลเพาเวอร์ซินเนอร์ยี จำกัด (มหาชน)	5,164,416.30	5,000,000.00	7,188,332.65	7,000,000.00
หุ้นกู้ - บริษัท พีทีที โกลบอล เคมิคอล จำกัด (มหาชน)	6,161,989.38	6,011,073.66	6,249,848.64	6,013,187.82
หุ้นกู้ - บริษัท ราช กรุ๊ป จำกัด (มหาชน)	2,011,554.68	2,000,000.00	2,044,175.00	2,000,000.00
หุ้นสามัญ - ธนาคารกรุงไทย จำกัด (มหาชน)	42,056,520.00	50,355,148.88	35,365,710.00	50,355,148.88
หุ้นสามัญ - บริษัท ปตท. จำกัด (มหาชน)	183,388,000.00	208,664,380.07	88,272,500.00	102,073,664.66
หุ้นสามัญ - บริษัท ปตท.สำรวจและผลิตปิโตรเลียม จำกัด (มหาชน)	40,344,200.00	44,680,016.20	33,591,675.00	44,680,016.20
หุ้นสามัญ - บริษัท ท่าอากาศยานไทย จำกัด (มหาชน)	213,872,100.00	220,884,321.96	67,037,025.00	71,188,826.96
รวม	661,814,959.16	706,216,084.00	441,279,981.77	482,047,456.98
บวก (หัก) ค่าเผื่อการปรับมูลค่าเงินลงทุน โดย บลจ. ทิสโก้ จก.	0.00	(44,401,124.84)	0.00	(40,767,475.21)
รวม	661,814,959.16	661,814,959.16	441,279,981.77	441,279,981.77

5. เงินลงทุน ประกอบด้วย (ต่อ)

(หน่วย : บาท)

	ปี 2564		ปี 2563	
	มูลค่ายุติธรรม	ราคาทุน	มูลค่ายุติธรรม	ราคาทุน
เงินลงทุนระยะสั้น (ต่อ)				
เงินลงทุนที่อยู่ในความต้องการของตลาด และไม่ตั้งใจถือจนครบกำหนด (ต่อ)				
โดย บริษัทหลักทรัพย์จัดการกองทุน ไทยพาณิชย์ จำกัด ประกอบด้วย				
พันธบัตรธนาคารแห่งประเทศไทย	154,606,271.43	154,582,270.02	999,960.14	999,961.75
พันธบัตรรัฐบาล	15,014,037.31	15,321,592.69	9,315,753.99	9,281,583.11
หุ้นกู้ - บริษัท ลีอกซ์เลย์ จำกัด (มหาชน)	10,051,077.10	10,067,049.70	0.00	0.00
หุ้นกู้ - บริษัท แลนด์ แอนด์ เฮ้าส์ จำกัด (มหาชน)	1,014,444.45	1,000,000.00	1,014,226.13	1,000,000.00
หุ้นกู้ - บริษัท ซีพี ออลล์ จำกัด (มหาชน)	1,001,256.57	1,000,000.00	0.00	0.00
หุ้นกู้ - บริษัท เบอร์ลี่ ยุคเกอร์ จำกัด (มหาชน)	20,937,539.20	20,385,984.00	0.00	0.00
หุ้นกู้ - บริษัท ทางด่วนและรถไฟฟ้ากรุงเทพ จำกัด (มหาชน)	603,418.97	600,000.00	0.00	0.00
หุ้นกู้ - บริษัท อมตะ บี.กริม เพาเวอร์ เอสพีวี1 จำกัด	1,003,764.73	1,000,000.00	1,010,794.80	1,000,000.00
หุ้นกู้ - บริษัท บัตรกรุงไทย จำกัด (มหาชน)	1,016,448.47	1,000,000.00	0.00	0.00
หุ้นกู้ - บริษัท ไมเนอร์ อินเตอร์เนชั่นแนล จำกัด (มหาชน)	1,300,511.54	1,300,000.00	0.00	0.00
หุ้นกู้ - บริษัท เฟรเซอร์ส พร็อพเพอร์ตี้ (ประเทศไทย) จำกัด (มหาชน)	998,837.62	1,000,000.00	0.00	0.00
หุ้นกู้ - บริษัท กัลฟ์ เอ็นเนอร์จี ดีเวลลอปเม้นท์ จำกัด (มหาชน)	1,018,847.46	1,000,000.00	1,012,495.94	1,000,000.00
หุ้นสามัญ - ธนาคารกรุงไทย จำกัด (มหาชน)	47,241,480.00	54,588,041.85	10,923,510.00	16,181,645.38
หุ้นสามัญ - บริษัท ปตท. จำกัด (มหาชน)	248,919,000.00	270,470,161.22	153,705,500.00	150,161,625.44
หุ้นสามัญ - บริษัท ปตท.สำรวจและผลิตปิโตรเลียม จำกัด (มหาชน)	93,373,400.00	93,488,165.53	96,687,825.00	105,494,989.20
หุ้นสามัญ - บริษัท ท่าอากาศยานไทย จำกัด (มหาชน)	178,699,500.00	187,708,982.24	57,176,625.00	60,004,377.40
หุ้นสามัญ - บริษัท ปตท. น้ำมันและการค้าปลีก จำกัด (มหาชน)	64,213,803.00	66,173,006.75	0.00	0.00
รวม	841,013,637.85	880,685,254.00	331,846,691.00	345,124,182.28
บวก (หัก) ค่าเผื่อการปรับมูลค่าเงินลงทุน โดย บลจ. ไทยพาณิชย์ จก.	0.00	(39,671,616.15)	0.00	(13,277,491.28)
รวม	841,013,637.85	841,013,637.85	331,846,691.00	331,846,691.00

โดย บริษัทหลักทรัพย์จัดการกองทุน เกียรตินาคินภัทร จำกัด ประกอบด้วย

พันธบัตรธนาคารแห่งประเทศไทย	0.00	0.00	93,938,344.19	93,855,251.62
หุ้นกู้ของทรัสต์เพื่อการลงทุนใน				
สิทธิการเช่าอสังหาริมทรัพย์ CPN รีเทล โกรท	0.00	0.00	10,570,979.73	10,500,000.00
หุ้นกู้ - บริษัท โรงแรมเซ็นทรัลพลาซ่า จำกัด (มหาชน)	0.00	0.00	10,036,191.50	10,000,000.00
หุ้นกู้ - บริษัท น้ำตาลขอนแก่น จำกัด (มหาชน)	0.00	0.00	7,821,179.92	8,000,000.00
หุ้นกู้ - บริษัท บัตรกรุงไทย จำกัด (มหาชน)	0.00	0.00	6,062,106.42	6,000,000.00
หุ้นกู้ - บริษัท ลีอกซ์เลย์ จำกัด (มหาชน)	0.00	0.00	10,068,428.10	10,134,322.20

5. เงินลงทุน ประกอบด้วย (ต่อ)

(หน่วย : บาท)

	ปี 2564		ปี 2563	
	มูลค่ายุติธรรม	ราคาทุน	มูลค่ายุติธรรม	ราคาทุน
เงินลงทุนระยะสั้น (ต่อ)				
เงินลงทุนที่อยู่ในความต้องการของตลาด และไม่ตั้งใจถือจนครบกำหนด (ต่อ)				
โดย บริษัทหลักทรัพย์จัดการกองทุน เกียรตินาคินภัทร จำกัด ประกอบด้วย (ต่อ)				
หุ้นกู้ - บริษัท บริหารสินทรัพย์ กรุงเทพพาณิชย์ จำกัด	0.00	0.00	25,648,744.25	25,000,000.00
หุ้นกู้ - บริษัท อินโดรามา เวนเจอร์ส จำกัด	0.00	0.00	50,549,190.00	50,000,000.00
หุ้นกู้ - บริษัท ไออาร์พีซี จำกัด (มหาชน)	0.00	0.00	12,148,232.76	12,000,000.00
หุ้นกู้ - บริษัท เบอรัล ยูคเกอร์ จำกัด (มหาชน)	0.00	0.00	33,219,941.14	32,392,959.45
หุ้นกู้ - บริษัท เบทาโกร จำกัด (มหาชน)	0.00	0.00	10,036,417.70	10,000,000.00
หุ้นกู้ - บริษัท ช.การช่าง จำกัด (มหาชน)	0.00	0.00	41,321,500.00	41,140,082.00
หุ้นกู้ - บริษัท ไมเนอร์ อินเตอร์เนชั่นแนล จำกัด (มหาชน)	0.00	0.00	30,440,258.86	30,697,985.33
หุ้นกู้ - บริษัท เซ็นทรัลพัฒนา จำกัด (มหาชน)	0.00	0.00	16,005,152.25	15,687,361.35
หุ้นกู้ - บริษัท ไทคอน อินดัสเทรียล คอนเน็คชั่น จำกัด (มหาชน)	0.00	0.00	9,034,042.77	8,934,376.68
หุ้นกู้ - บริษัท เอพี (ไทยแลนด์) จำกัด (มหาชน)	0.00	0.00	5,402,315.04	5,380,463.64
หุ้นกู้ - บริษัท ทางด่วนและรถไฟฟ้ากรุงเทพ จำกัด (มหาชน)	0.00	0.00	611,246.04	600,000.00
หุ้นกู้ - บริษัท แลนด์ แอนด์ เฮ้าส์ จำกัด (มหาชน)	0.00	0.00	25,402,515.75	25,003,106.25
หุ้นกู้ - บริษัท บางกอก เซน สอสปิทอล จำกัด (มหาชน)	0.00	0.00	1,012,654.78	1,000,000.00
หุ้นกู้ - บริษัท ซีพี ออลล์ จำกัด (มหาชน)	0.00	0.00	20,314,870.42	20,151,617.98
หุ้นกู้ - บริษัท โกลบอลเพาเวอร์ซินเนอร์ยี จำกัด (มหาชน)	0.00	0.00	6,326,463.78	6,000,000.00
หุ้นกู้ - บริษัท ไทยออยล์ จำกัด (มหาชน)	0.00	0.00	5,055,997.03	5,002,784.74
หุ้นสามัญ - ธนาคารกรุงไทย จำกัด (มหาชน)	0.00	0.00	104,870,580.00	139,839,661.09
หุ้นสามัญ - บริษัท ปตท. จำกัด (มหาชน)	0.00	0.00	217,476,750.00	217,697,024.05
หุ้นสามัญ - บริษัท ปตท.สำรวจและผลิตปิโตรเลียม จำกัด (มหาชน)	0.00	0.00	32,619,000.00	29,051,761.31
หุ้นสามัญ - บริษัท ท่าอากาศยานไทย จำกัด (มหาชน)	0.00	0.00	34,486,500.00	32,025,532.64
รวม	0.00	0.00	820,479,602.43	846,094,290.33
บวก (หัก) ค่าเผื่อการปรับมูลค่าเงินลงทุน				
โดย บลจ. เกียรตินาคินภัทร จก.	0.00	0.00	0.00	(25,614,687.90)
รวม	0.00	0.00	820,479,602.43	820,479,602.43

5. เงินลงทุน ประกอบด้วย (ต่อ)

(หน่วย : บาท)

	ปี 2564		ปี 2563	
	มูลค่ายุติธรรม	ราคาทุน	มูลค่ายุติธรรม	ราคาทุน
เงินลงทุนระยะสั้น (ต่อ)				
เงินลงทุนที่อยู่ในความต้องการของตลาด และไม่ตั้งใจถือจนครบกำหนด (ต่อ)				
โดย บริษัทหลักทรัพย์จัดการกองทุน ไทย จำกัด ประกอบด้วย				
พันธบัตรธนาคารแห่งประเทศไทย	0.00	0.00	5,995,651.59	5,995,010.18
หุ้นกู้ - บริษัท เฮอร์ลี ยูเคอร์ จำกัด (มหาชน)	0.00	0.00	519,992.54	500,050.04
หุ้นกู้ - บริษัท เอพี (ไทยแลนด์) จำกัด (มหาชน)	1,423,748.41	1,387,641.18	0.00	0.00
หุ้นกู้ - บริษัท ไทยเบฟเวอเรจ จำกัด (มหาชน)	0.00	0.00	5,554,207.13	5,400,542.34
หุ้นกู้ - บริษัท คับบลิวเอชเอ คอร์ปอเรชั่น จำกัด (มหาชน)	0.00	0.00	300,674.59	299,984.18
หุ้นกู้ - บริษัท ไมเนอร์ อินเตอร์เนชั่นแนล จำกัด(มหาชน)	17,330,343.64	17,465,710.45	1,297,225.97	1,300,126.96
หุ้นสามัญ - ธนาคารกรุงไทย จำกัด (มหาชน)	46,890,360.00	54,876,903.07	10,628,250.00	16,470,506.60
หุ้นสามัญ - บริษัท ปตท.จำกัด (มหาชน)	253,148,400.00	315,902,517.98	207,153,500.00	239,138,728.30
หุ้นสามัญ - บริษัท ท่าอากาศยานไทย จำกัด (มหาชน)	133,242,300.00	145,230,913.39	0.00	0.00
หุ้นสามัญ - บริษัท ปตท.สำรวจและผลิตปิโตรเลียม จำกัด (มหาชน)	253,452,200.00	276,297,869.16	211,031,175.00	276,297,869.16
รวม	705,487,352.05	811,161,555.23	442,480,676.82	545,402,817.76
บวก (หัก) ค่าเผื่อการปรับมูลค่าเงินลงทุน โดย บลจ. ไทย จำกัด	0.00	(105,674,203.18)	0.00	(102,922,140.94)
รวม	705,487,352.05	705,487,352.05	442,480,676.82	442,480,676.82

โดย บริษัทหลักทรัพย์จัดการกองทุน เอ็มเอฟซี จำกัด ประกอบด้วย

พันธบัตรธนาคารแห่งประเทศไทย	49,996,842.42	49,996,815.27	69,977,202.05	69,972,050.37
หุ้นกู้ - บริษัท อีซี บาย จำกัด (มหาชน)	0.00	0.00	300,794.93	300,004.75
หุ้นกู้ - บริษัท บัตรกรุงไทย จำกัด (มหาชน)	0.00	0.00	301,111.41	300,024.54
หุ้นกู้ - บริษัท อยูรยา แคปปิตอล ออโต้ ลีส จำกัด (มหาชน)	2,821,655.70	2,799,789.78	2,799,690.57	2,799,789.78
หุ้นกู้ - บริษัท เอพี (ไทยแลนด์) จำกัด (มหาชน)	5,092,382.60	4,999,480.70	4,933,076.95	4,999,480.70
หุ้นกู้ - บริษัท เฟรเซอร์ส พร็อพเพอร์ตี้ (ประเทศไทย) จำกัด (มหาชน)	0.00	0.00	1,779,631.27	1,799,846.13
หุ้นกู้ - บริษัท ทีทีดับบลิว จำกัด (มหาชน)	0.00	0.00	1,823,050.21	1,799,810.50
หุ้นกู้ - บริษัท ซีพี ออลล์ จำกัด (มหาชน)	0.00	0.00	10,925,099.60	10,850,360.10
หุ้นกู้ - บริษัท ไมเนอร์ อินเตอร์เนชั่นแนล จำกัด (มหาชน)	5,044,219.35	5,141,634.15	5,036,858.05	5,202,341.40
หุ้นสามัญ - ธนาคารกรุงไทย จำกัด (มหาชน)	151,835,640.00	153,602,277.15	127,679,970.00	153,602,277.15

5. เงินลงทุน ประกอบด้วย (ต่อ)

(หน่วย : บาท)

	ปี 2564		ปี 2563	
	มูลค่ายุติธรรม	ราคาทุน	มูลค่ายุติธรรม	ราคาทุน
เงินลงทุนระยะสั้น (ต่อ)				
เงินลงทุนที่อยู่ในความต้องการของตลาด และไม่ตั้งใจถือจนครบกำหนด (ต่อ)				
โดยบริษัทหลักทรัพย์จัดการกองทุน เอ็มเอฟซี จำกัด ประกอบด้วย (ต่อ)				
หุ้นสามัญ - บริษัท ปตท. น้ำมันและการค้าปลีก จำกัด (มหาชน)	77,599,431.00	64,759,098.21	0.00	0.00
หุ้นสามัญ - บริษัท ปตท. จำกัด (มหาชน)	244,853,000.00	285,138,386.23	211,416,250.00	226,066,036.23
หุ้นสามัญ - บริษัท ท่าอากาศยานไทย จำกัด (มหาชน)	177,052,500.00	181,490,563.50	0.00	0.00
หุ้นสามัญ - บริษัท ปตท.สำรวจและผลิตปิโตรเลียม จำกัด (มหาชน)	53,867,000.00	46,948,070.10	137,550,000.00	142,087,199.70
รวม	768,162,671.07	794,876,115.09	574,522,735.04	619,779,221.35
บวก (หัก) ค่าเผื่อการปรับมูลค่าเงินลงทุน โดย บลจ. เอ็มเอฟซี จก.	0.00	(26,713,444.02)	0.00	(45,256,486.31)
รวม	768,162,671.07	768,162,671.07	574,522,735.04	574,522,735.04

โดยบริษัทหลักทรัพย์จัดการกองทุน กลีกรไทย จำกัด ประกอบด้วย

พันธบัตรธนาคารแห่งประเทศไทย	21,501,727.57	21,500,635.56	8,006,271.24	8,003,339.69
พันธบัตรรัฐบาล	10,404,908.96	10,435,324.21	95,543,158.76	94,815,731.79
หุ้นกู้ - บริษัท ทางด่วนและรถไฟฟ้ากรุงเทพ จำกัด (มหาชน)	0.00	0.00	4,028,650.44	4,004,273.79
หุ้นกู้ - บริษัท ซีพี ออลล์ จำกัด (มหาชน)	0.00	0.00	4,083,486.39	4,074,430.59
หุ้นกู้ - บริษัท อีซี บาย จำกัด (มหาชน)	0.00	0.00	1,611,345.78	1,604,567.41
หุ้นกู้ - บริษัท โกลบอลเพาเวอร์ซินเนอริยี จำกัด (มหาชน)	0.00	0.00	508,657.41	500,000.00
หุ้นกู้ - บริษัท อินโดรามา เวนเจอร์ส จำกัด (มหาชน)	0.00	0.00	5,037,874.50	4,999,691.18
หุ้นกู้ - บริษัท บัตรกรุงไทย จำกัด (มหาชน)	0.00	0.00	1,014,675.25	1,005,978.35
หุ้นกู้ - บริษัท แลนด์ แอนด์ เฮาส์ จำกัด (มหาชน)	0.00	0.00	2,438,641.50	2,401,053.49
หุ้นกู้ - บริษัท พกญา โฮลดิ้ง จำกัด (มหาชน)	0.00	0.00	2,006,770.27	2,002,041.02
หุ้นกู้ - บริษัท ปูนซีเมนต์ไทย จำกัด (มหาชน)	514,872.49	500,000.00	508,170.34	506,542.59
หุ้นกู้ - บริษัท ไทยเบฟเวอเรจ จำกัด (มหาชน)	0.00	0.00	18,335,954.03	18,320,170.47
หุ้นกู้ - บริษัท โสม โปรดัคส์ เซ็นเตอร์ จำกัด (มหาชน)	0.00	0.00	7,133,387.10	7,129,117.18
หุ้นสามัญ - ธนาคารกรุงไทย จำกัด (มหาชน)	81,972,000.00	96,406,816.86	25,726,470.00	38,795,742.02
หุ้นสามัญ - บริษัท ปตท. น้ำมันและการค้าปลีก จำกัด (มหาชน)	2,785,698.00	2,870,583.08	0.00	0.00
หุ้นสามัญ - บริษัท ปตท. จำกัด (มหาชน)	183,958,000.00	201,235,121.06	76,160,000.00	73,816,587.45

5. เงินลงทุน ประกอบด้วย (ต่อ)

(หน่วย : บาท)

	ปี 2564		ปี 2563	
	มูลค่ายุติธรรม	ราคาทุน	มูลค่ายุติธรรม	ราคาทุน
เงินลงทุนระยะสั้น (ต่อ)				
เงินลงทุนที่อยู่ในความต้องการของตลาด และไม่ตั้งใจถือจนครบกำหนด (ต่อ)				
โดย บริษัทหลักทรัพย์จัดการกองทุน กลีกรไทย จำกัด ประกอบด้วย (ต่อ)				
หุ้นสามัญ - บริษัท ท่าอากาศยานไทย จำกัด (มหาชน)	427,140,300.00	428,845,384.24	32,177,025.00	31,860,764.88
หุ้นสามัญ - บริษัท ปตท.สำรวจและผลิตปิโตรเลียม จำกัด (มหาชน)	39,931,200.00	36,150,704.15	2,525,025.00	2,416,452.56
รวม	768,208,707.02	797,944,569.16	286,845,563.01	296,256,484.46
บวก (หัก) ค่าเผื่อการปรับมูลค่าเงินลงทุน โดย บลจ. กลีกรไทย จก.	0.00	(29,735,862.14)	0.00	(9,410,921.45)
รวม	768,208,707.02	768,208,707.02	286,845,563.01	286,845,563.01
โดย บริษัทหลักทรัพย์จัดการกองทุน วรรม จำกัด ประกอบด้วย				
พันธบัตรธนาคารแห่งประเทศไทย	7,993,691.88	7,993,826.32	11,997,770.25	11,996,172.21
หุ้นกู้ - บริษัท เบอร์ลี ยุคเกอร์ จำกัด (มหาชน)	2,009,843.94	2,000,000.00	0.00	0.00
หุ้นกู้ - บริษัท เงินติดล้อ จำกัด	0.00	0.00	10,087,667.20	10,029,508.70
หุ้นกู้ - บริษัท พีทีที โกลบอล เคมิคอล จำกัด (มหาชน)	0.00	0.00	2,000,428.76	2,000,000.00
หุ้นกู้ - บริษัท ดีแทค ไตรเน็ต จำกัด	3,035,777.85	3,000,000.00	3,063,759.30	3,000,000.00
หุ้นกู้ - บริษัท เฟรเซอร์ส พร็อพเพอร์ตี้ (ประเทศไทย) จำกัด (มหาชน)	5,054,216.45	5,000,000.00	2,975,644.23	3,000,000.00
หุ้นกู้ - บริษัท ซีพี ออลล์ จำกัด (มหาชน)	2,002,513.14	2,000,000.00	0.00	0.00
หุ้นกู้ - บริษัท ราชธานีลิซซิ่ง จำกัด (มหาชน)	3,996,015.56	4,000,000.00	0.00	0.00
หุ้นกู้ - บริษัท ศรีตรังแอ โกรอินดัสทรี จำกัด (มหาชน)	2,993,758.35	3,000,000.00	0.00	0.00
หุ้นกู้ - บริษัท อินโดรามา เวนเจอร์ส จำกัด (มหาชน)	0.00	0.00	15,535,871.25	15,497,302.35
หุ้นสามัญ - ธนาคารกรุงไทย จำกัด (มหาชน)	75,357,480.00	95,133,079.21	63,368,790.00	95,133,079.21
หุ้นสามัญ - บริษัท ปตท. จำกัด (มหาชน)	124,590,600.00	145,561,855.41	127,440,500.00	134,228,089.12
หุ้นสามัญ - บริษัท ท่าอากาศยานไทย จำกัด (มหาชน)	66,721,800.00	74,846,924.55	71,911,200.00	80,702,435.30
หุ้นสามัญ - บริษัท ปตท.สำรวจและผลิตปิโตรเลียม จำกัด (มหาชน)	57,808,200.00	58,105,777.61	55,668,450.00	58,948,612.31
รวม	351,563,897.17	400,641,463.10	364,050,080.99	414,535,199.20
บวก (หัก) ค่าเผื่อการปรับมูลค่าเงินลงทุน โดย บลจ. วรรม จก.	0.00	(49,077,565.93)	0.00	(50,485,118.21)
รวม	351,563,897.17	351,563,897.17	364,050,080.99	364,050,080.99

5. เงินลงทุน ประกอบด้วย (ต่อ)

(หน่วย : บาท)

	ปี 2564		ปี 2563	
	มูลค่ายุติธรรม	ราคาทุน	มูลค่ายุติธรรม	ราคาทุน
เงินลงทุนระยะสั้น (ต่อ)				
เงินลงทุนที่อยู่ในความต้องการของตลาด และไม่ตั้งใจถือจนครบกำหนด (ต่อ)				
โดย บริษัทหลักทรัพย์จัดการกองทุน แลนด์ แอนด์ เฮ้าส์ จำกัด ประกอบด้วย				
พันธบัตรธนาคารแห่งประเทศไทย	0.00	0.00	29,994,272.40	29,994,272.40
หุ้นสามัญ - ธนาคารกรุงไทย จำกัด (มหาชน)	54,654,600.00	60,442,686.98	45,959,550.00	60,442,686.98
หุ้นสามัญ - บริษัท ปตท. น้ำมันและการค้าปลีก จำกัด (มหาชน)	19,782,900.00	22,524,579.27	0.00	0.00
หุ้นสามัญ - บริษัท ปตท. จำกัด (มหาชน)	107,676,800.00	117,439,205.39	97,456,750.00	95,552,880.99
หุ้นสามัญ - บริษัท ทำอากาศยานไทย จำกัด (มหาชน)	66,124,000.00	78,222,621.58	50,559,450.00	59,500,523.20
หุ้นสามัญ - บริษัท ปตท.สำรวจและผลิตปิโตรเลียม จำกัด (มหาชน)	0.00	0.00	23,108,400.00	23,702,790.82
รวม	248,238,300.00	278,629,093.22	247,078,422.40	269,193,154.39
บวก (หัก) ค่าเผื่อการปรับมูลค่าเงินลงทุน โดย บลจ. แลนด์ แอนด์ เฮ้าส์ จก.	0.00	(30,390,793.22)	0.00	(22,114,731.99)
รวม	248,238,300.00	248,238,300.00	247,078,422.40	247,078,422.40
รวมเงินลงทุนระยะสั้นที่อยู่ในความต้องการของตลาด	4,344,489,524.32	4,344,489,524.32	3,508,583,753.46	3,508,583,753.46
เงินลงทุนที่ไม่อยู่ในความต้องการของตลาด หรืออยู่ในความต้องการของตลาด แต่ตั้งใจจะถือจนครบกำหนด				
ตั๋วสัญญาใช้เงินสหกรณ์บริการมหาวิทยาลัยสงขลานครินทร์ จำกัด		30,000,000.00		0.00
หุ้นกู้ - บริษัท บ้านปู จำกัด (มหาชน)		0.00		70,000,000.00
หุ้นกู้ - บริษัท ไออาร์พีซี จำกัด (มหาชน)		0.00		40,000,000.00
หุ้นกู้ - บริษัท อินโดรามา เวนเจอร์ส จำกัด (มหาชน)		100,000,000.00		0.00
รวมเงินลงทุนระยะสั้นที่ไม่อยู่ในความต้องการของตลาด		130,000,000.00		110,000,000.00
รวมเงินลงทุนระยะสั้น		4,474,489,524.32		3,618,583,753.46

5. เงินลงทุน ประกอบด้วย (ต่อ)

(หน่วย : บาท)

	ปี 2564		ปี 2563	
	มูลค่ายุติธรรม	ราคาทุน / ราคาทุนตัดจำหน่าย	มูลค่ายุติธรรม	ราคาทุน / ราคาทุนตัดจำหน่าย
เงินลงทุนระยะยาว				
เงินลงทุนที่อยู่ในความต้องการของตลาด แต่ตั้งใจจะถือจนครบกำหนด				
หุ้นกู้ - บริษัท ปตท.จำกัด (มหาชน)		380,000,000.00		380,000,000.00
หุ้นกู้ - บริษัท ระบบขนส่งมวลชนกรุงเทพ จำกัด (มหาชน)		0.00		90,000,000.00
หุ้นกู้ - บริษัท ไมเนอร์ อินเตอร์เนชั่นแนล จำกัด (มหาชน)		245,000,000.00		240,000,000.00
หุ้นกู้ - บริษัท บ้านปู จำกัด (มหาชน)		660,000,000.00		310,000,000.00
หุ้นกู้ - บริษัท อินโดรามา เวนเจอร์ส จำกัด (มหาชน)		580,000,000.00		680,000,000.00
หุ้นกู้ - บริษัท ปูนซีเมนต์นครหลวง จำกัด (มหาชน)		90,000,000.00		90,000,000.00
หุ้นกู้ - บริษัท เจริญโภคภัณฑ์อาหาร จำกัด (มหาชน)		100,000,000.00		100,000,000.00
หุ้นกู้ - บริษัท บางจากปิโตรเลียม จำกัด (มหาชน)		25,000,000.00		25,000,000.00
หุ้นกู้ - บริษัท ซีพีออลล์ จำกัด (มหาชน)		1,355,000,000.00		1,000,000,000.00
หุ้นกู้ - บริษัท น้ำตาลมิตรผล จำกัด		275,000,000.00		145,000,000.00
หุ้นกู้ - บริษัท ซีพีเอฟ (ประเทศไทย) จำกัด (มหาชน)		100,000,000.00		100,000,000.00
หุ้นกู้ - บริษัท บัตรกรุงไทย จำกัด (มหาชน)		200,000,000.00		200,000,000.00
หุ้นกู้ - บริษัท เบอร์ลี่ ยุคเกอร์ จำกัด (มหาชน)		25,000,000.00		125,000,000.00
หุ้นกู้ - บริษัท อมตะ บี.กริม เพาเวอร์ เอสพีวี1 จำกัด		25,000,000.00		25,000,000.00
หุ้นกู้ - บริษัท พีทีที โกลบอล เคมิคอล จำกัด (มหาชน)		200,000,000.00		200,000,000.00
หุ้นกู้ - บริษัท ราชธานีลิซซิ่ง จำกัด (มหาชน)		300,000,000.00		300,000,000.00
หุ้นกู้ - บริษัท เฟรเซอร์ส พร็อพเพอร์ตี้(ประเทศไทย) จำกัด(มหาชน)		100,000,000.00		100,000,000.00
หุ้นกู้ - บริษัท เอ็ชเอ็มซี โปลิเมอส์ จำกัด		70,000,000.00		70,000,000.00
หุ้นกู้ - บริษัท เอพี (ไทยแลนด์) จำกัด (มหาชน)		100,000,000.00		0.00
หุ้นกู้ - บริษัท บี.กริม เพาเวอร์ จำกัด (มหาชน)		160,000,000.00		0.00
หุ้นกู้ - บริษัท บีทีเอส กรุ๊ป โฮลดิ้งส์ จำกัด (มหาชน)		170,000,000.00		0.00
หุ้นกู้ - บริษัท บีซีพีจี จำกัด (มหาชน)		140,000,000.00		0.00
หุ้นกู้ - บริษัท กัลฟ์ เอ็นเนอร์จี ดีเวลลอปเมนท์ จำกัด (มหาชน)		200,000,000.00		0.00
หุ้นกู้ - บริษัท ซีเค พาวเวอร์ จำกัด (มหาชน)		40,000,000.00		0.00

5. เงินลงทุน ประกอบด้วย (ต่อ)

	(หน่วย : บาท)			
	ปี 2564		ปี 2563	
	มูลค่ายุติธรรม	ราคาทุน / ราคาทุนตัดจำหน่าย	มูลค่ายุติธรรม	ราคาทุน / ราคาทุนตัดจำหน่าย
เงินลงทุนที่ไม่อยู่ในความต้องการของตลาด แต่ตั้งใจจะถือจนครบกำหนด				
หุ้นกู้ - บริษัท การบินไทย จำกัด (มหาชน)		680,000,000.00		680,000,000.00
พันธบัตรรัฐบาลปีงบประมาณ พ.ศ.2558 อายุ 10 ปี		50,000,000.00		50,000,000.00
ตั๋วสัญญาใช้เงินสหกรณ์บริการมหาวิทยาลัยสงขลานครินทร์ จำกัด		0.00		30,000,000.00
ตั๋วสัญญาใช้เงินชุมนุมสหกรณ์เครดิตยูเนียนแห่งประเทศไทย จำกัด		200,000,000.00		200,000,000.00
หุ้นสามัญ - กองทุนรวมโครงสร้างพื้นฐาน โรงไฟฟ้าพระนครเหนือ ชุดที่ 1 (EGATIF)		259,768,310.63		190,077,675.65
หุ้นสามัญ - บริษัทสหประกันชีวิต จำกัด		102,350,000.00		102,350,000.00
หุ้นชุมนุมสหกรณ์ออมทรัพย์แห่งประเทศไทย จำกัด		100,401,000.00		100,401,000.00
หุ้นชุมนุมสหกรณ์ธกษไทย จำกัด		101,000,000.00		101,000,000.00
รวม		7,033,519,310.63		5,633,828,675.65
บวก ส่วนเกิน/ส่วนต่อมูลค่าหุ้นกู้		3,095,175.38		6,043,400.23
หัก ค่าเพื่อการปรับมูลค่าเงินลงทุนในหุ้นกู้บริษัท การบินไทย จำกัด (มหาชน)		(34,000,000.00)		0.00
หัก ค่าเพื่อการด้อยคุณภาพเงินลงทุนในหุ้นชุมนุมสหกรณ์ธกษไทย จำกัด		(19,021,976.00)		(5,655,324.00)
หัก ค่าเพื่อการปรับมูลค่าเงินลงทุนในหุ้นสามัญ EGATIF		(9,708,890.63)		(3,573,735.64)
หัก เงินเฉลี่ยคืนจากการลดทุนในหุ้นสามัญ EGATIF		(2,778,438.00)		0.00
รวมเงินลงทุนระยะยาวที่ไม่อยู่ในความต้องการของตลาด		6,971,105,181.38		5,630,643,016.24
รวมเงินลงทุนระยะยาว		6,971,105,181.38		5,630,643,016.24
รวมเงินลงทุน		11,445,594,705.70		9,249,226,769.70

การลงทุนของสหกรณ์ฯ โดยรวมการลงทุนดังกล่าวเป็นไปตามมาตรา 62 แห่งพระราชบัญญัติสหกรณ์ พ.ศ. 2542 ที่แก้ไขเพิ่มเติม พ.ศ. 2562 และประกาศคณะกรรมการพัฒนาสหกรณ์แห่งชาติ เรื่อง ข้อกำหนดการฝากหรือการลงทุนอย่างอื่นของสหกรณ์ พ.ศ. 2563

ณ วันที่ 31 ธันวาคม 2564 สหกรณ์ฯ ให้บริษัทหลักทรัพย์ในประเทศ 7 แห่ง คือ 1). บลจ. ทิสโก้ จก. 2). บลจ. ไทยพาณิชย์ จก. 3). บลจ. กรุงไทย จก. 4). บลจ. เอ็มเอฟซี จก. 5). บลจ. กสิกรไทย จก. 6). บลจ. วรรณ จก. 7). บลจ. แลนด์ แอนด์ เฮ้าส์ จก. เป็นผู้บริหารจัดการในเงินลงทุนประเภทตราสารทุน และ/หรือ ตราสารหนี้ต่างๆ ภายใต้สัญญาการจัดการกองทุนส่วนบุคคล ซึ่งความเสี่ยงและความเสียหายที่อาจเกิดขึ้นอยู่ในความรับผิดชอบของสหกรณ์ฯ อีกทั้ง สหกรณ์ฯ ได้นำเงินลงทุนบางรายการไปค้ำประกันสำหรับวงเงินเบิกเกินบัญชีและเงินกู้ยืมระยะสั้น (ดูหมายเหตุประกอบงบการเงินข้อ 15) ✓

5. เงินลงทุน ประกอบด้วย (ต่อ)

ณ วันที่ 31 ธันวาคม 2564 และ 2563 สหกรณ์ฯ ลงทุนในหุ้นชุมนุมสหกรณ์ ธนกิจไทย จำกัด จำนวน 101,000,000.00 บาท ทั้งนี้ ณ วันที่ 31 มีนาคม 2564 ฐานะการเงินของชุมนุมสหกรณ์ ธนกิจไทย จำกัด มีผลขาดทุนสะสม จำนวน 423,756,887.69 บาท และไม่ได้มีการจ่ายปันผลให้สมาชิก อีกทั้ง ชุมชนสหกรณ์ ธนกิจไทย จำกัด อยู่ระหว่างการปฏิบัติตามแผนพัฒนาธุรกิจฯ ที่มีระยะเวลาดำเนินการ 6 ปี (2563 - 2568)

จากกรณีดังกล่าวอาจทำให้สหกรณ์ฯ มีความเสี่ยงที่จะไม่สามารถถอนหุ้นคืนได้ซึ่งอาจกระทบต่อมูลค่าหุ้นที่สหกรณ์ฯ ลงทุน ทั้งนี้ สหกรณ์ฯ ได้ทำการคำนวณมูลค่าหุ้นที่คาดว่าจะได้รับคืนของชุมนุมสหกรณ์ฯ ส่งผลให้มูลค่าหุ้นคงเหลือจาก หุ้นละ 1,000,000.00 บาท เหลือหุ้นละ 434,990.82 บาท ดังนั้น สหกรณ์ฯ จึงทยอยรับรู้ค่าเพื่อการด้อยค่าเงินลงทุนในหุ้นชุมนุมสหกรณ์ฯ ดังกล่าว เป็นเวลา 6 ปี โดยสหกรณ์ฯ ทยอยรับรู้ในปี 2563 เป็นปีแรก จำนวน 5,655,324.00 บาท และ ในปี 2564 สหกรณ์ฯ ได้ทยอยรับรู้เพิ่มเติมอีก จำนวน 13,366,652.00 บาท ทำให้ ณ วันที่ 31 ธันวาคม 2564 สหกรณ์ฯ มีค่าเพื่อการด้อยคุณภาพเงินลงทุนในหุ้นชุมนุมสหกรณ์ฯ สะสมทั้งสิ้น จำนวน 19,021,976.00 บาท ซึ่งเป็นไปตามหนังสือกรมตรวจบัญชีสหกรณ์ที่ กษ 0404/ว92 ลงวันที่ 30 ธันวาคม 2563 เรื่อง วิธีปฏิบัติทางบัญชีสำหรับสหกรณ์ที่นำเงินไปลงทุนในหุ้นชุมนุมสหกรณ์ ธนกิจไทย จำกัด

เงินลงทุนในหุ้นกู้บริษัท การบินไทย จำกัด (มหาชน) ได้มีการเปลี่ยนแปลงตามคำสั่งศาลล้มละลายกลางให้ฟื้นฟูกิจการเมื่อวันที่ 14 กันยายน 2563 และคำสั่งเห็นชอบด้วยแผนฟื้นฟูกิจการของบริษัท การบินไทย จำกัด (มหาชน) เมื่อวันที่ 15 มิถุนายน 2564 และรายละเอียดเกี่ยวกับแผนฟื้นฟูกิจการที่มีผลกระทบต่อสหกรณ์ฯ เช่น การขยายระยะเวลาได้ถอนหุ้นกู้ อัตราดอกเบี้ยหุ้นกู้ใหม่ เป็นต้น

ณ วันที่ 31 ธันวาคม 2564 สหกรณ์ฯ บันทึกการด้อยค่าหุ้นกู้บริษัท การบินไทย จำกัด (มหาชน) โดยทยอยรับรู้การด้อยค่าในอัตราร้อยละ 5 ของมูลค่าที่ตราไว้ในหุ้นกู้ เป็นจำนวนเงิน 34,000,000.00 ล้านบาท และจะทยอยรับรู้การด้อยค่าเพิ่มขึ้นอีกไม่น้อยกว่าร้อยละ 5 ของมูลค่าที่ตราไว้ในหุ้นกู้ในแต่ละปี ซึ่งการปฏิบัติดังกล่าวเป็นไปตามหนังสือ ค่วนที่ สุด ที่ กษ 0404/ว61 เรื่อง วิธีปฏิบัติทางบัญชีสำหรับสหกรณ์ที่มีเงินลงทุนในหุ้นกู้บริษัท การบินไทย จำกัด (มหาชน) ลงวันที่ 29 กันยายน 2564

6. เงินให้กู้ยืม - สุทธิ ประกอบด้วย

(หน่วย : บาท)

	ปี 2564		ปี 2563	
	ระยะสั้น	ระยะยาว	ระยะสั้น	ระยะยาว
เงินให้กู้ยืมปกติ				
เงินให้กู้แก่สหกรณ์อื่น	718,761,834.21	5,419,234,183.56	912,166,672.11	6,650,871,711.31
ลูกหนี้เงินกู้ - อุดเงิน	48,018,239.26	64,047,817.20	28,089,336.09	13,260,491.35
ลูกหนี้เงินกู้ - สามัญ	192,375,931.43	1,204,973,161.49	189,830,331.35	1,167,832,219.51
ลูกหนี้เงินกู้ - พิเศษ	494,652,023.28	4,865,543,869.13	553,516,012.70	4,981,499,536.34
รวมเงินให้กู้ยืมปกติ	1,453,808,028.18	11,553,799,031.38	1,683,602,352.25	12,813,463,958.51
หัก ค่าเผื่อหนี้สงสัยจะสูญลูกหนี้				
เงินให้กู้แก่สหกรณ์อื่น (ที่มีส่วนขาดแห่งทุน)	(171,957,715.33)	0.00	(83,666,440.11)	0.00
รวมเงินให้กู้ยืมปกติ - สุทธิ	1,281,850,312.85	11,553,799,031.38	1,599,935,912.14	12,813,463,958.51
ลูกหนี้อื่นอันมีมูลหนี้ที่เกิดจากการให้เงินกู้				
ลูกหนี้ขาดสมาชิกภาพ	113,576,344.46	0.00	125,898,245.59	0.00
หัก ค่าเผื่อหนี้สงสัยจะสูญ	(16,194,298.52)	0.00	(15,607,281.86)	0.00
ลูกหนี้ขาดสมาชิกภาพ - สุทธิ	97,382,045.94	0.00	110,290,963.73	0.00
ลูกหนี้ระหว่างดำเนินคดี	5,317,135.35	0.00	12,090,324.41	0.00
หัก ค่าเผื่อหนี้สงสัยจะสูญ	(3,359,620.18)	0.00	(4,713,364.41)	0.00
ลูกหนี้ระหว่างดำเนินคดี - สุทธิ	1,957,515.17	0.00	7,376,960.00	0.00
ลูกหนี้ตามคำพิพากษา	108,878,121.80	0.00	106,445,105.81	0.00
หัก ค่าเผื่อหนี้สงสัยจะสูญ	(44,785,067.41)	0.00	(37,610,272.03)	0.00
ลูกหนี้ตามคำพิพากษา - สุทธิ	64,093,054.39	0.00	68,834,833.78	0.00
ลูกหนี้ตามคำพิพากษาสหกรณ์อื่น	3,679,868.44		3,679,868.44	
หัก ค่าเผื่อหนี้สงสัยจะสูญ	(3,679,868.44)		(3,679,868.44)	
ลูกหนี้ตามคำพิพากษาสหกรณ์อื่น - สุทธิ	0.00	0.00	0.00	0.00
รวมลูกหนี้อื่นอันมีมูลหนี้ที่เกิดจากการให้เงินกู้ - สุทธิ	163,432,615.50	0.00	186,502,757.51	0.00
รวมเงินให้กู้ยืม - สุทธิ	1,445,282,928.35	11,553,799,031.38	1,786,438,669.65	12,813,463,958.51

6. เงินให้กู้ยืม - สุทธิ ประกอบด้วย (ต่อ)

สหกรณ์ฯ มีเงินให้กู้แก่สหกรณ์อื่นที่ฐานะการเงินมีผลขาดทุนสะสม และ/หรือ ส่วนขาดเงินทุน จำนวน 3 สหกรณ์ ดังนี้

1. สหกรณ์เคหะสถานเมืองโคราช จำกัด

ณ วันที่ 31 ธันวาคม 2564 สหกรณ์ฯ มีเงินให้กู้ของ สหกรณ์เคหะสถานเมืองโคราช จำกัด คงเหลือจำนวน 485,889,269.74 บาท ประกอบด้วย สัญญาเงินกู้เลขที่ ค2 00012/2559 คงเหลือจำนวน 476,787,098.73 บาท และสัญญาเงินกู้เลขที่ ค3 00013/2559 คงเหลือจำนวน 9,102,171.01 บาท เงินให้กู้ทั้ง 2 สัญญา ค้ำประกันโดยคณะกรรมการดำเนินการและหลักทรัพย์เป็น โฉนดที่ดินรวม 23 แปลง เนื้อที่รวม 123-2-21 ไร่ และที่ดินดังกล่าวได้จดจำนองไว้กับสหกรณ์เป็นวงเงินรวม จำนวน 504,999,000.00 บาท ทั้งนี้ มูลค่าราคาประเมินหลักทรัพย์ของทางราชการทั้งหมด 23 แปลง มีมูลค่ารวมจำนวน 115,097,700.00 บาท

ในระหว่างปี 2562 สหกรณ์เคหะสถานเมืองโคราช จำกัด ได้นำที่ดิน จำนวน 9-1-95 ไร่ จำนวน 1 แปลง มาตีใช้หนี้ตามสัญญาเงินกู้เลขที่ ค2 00012/2559 จำนวน 15,372,980.45 บาท (ชำระเงินสด จำนวน 5,380,000.00 บาท และดอกเบี้ยค้างชำระ จำนวน 9,992,980.45 บาท) โดยใช้มูลค่าราคาประเมินหลักทรัพย์ของทางราชการมูลค่ารวม จำนวน 13,282,500.00 บาท ทำให้หลักทรัพย์ที่นำมาค้ำประกันเงินกู้คงเหลือ 22 แปลง เนื้อที่ 114-0-26 ไร่ ทั้งนี้ มูลค่าราคาประเมินหลักทรัพย์ของทางราชการทั้งหมด 22 แปลง มีมูลค่าคงเหลือ จำนวน 101,815,200.00 บาท

ในระหว่างปี 2564 สหกรณ์เคหะสถานเมืองโคราช จำกัด ได้นำที่ดิน จำนวน 2-3-42 ไร่ จำนวน 2 แปลง มาตีใช้หนี้ตามสัญญาเงินกู้เลขที่ ค2 00012/2559 จำนวน 5,196,100.00 บาท (ชำระดอกเบี้ยค้างชำระ จำนวน 5,196,100.00 บาท) โดยใช้มูลค่าราคาประเมินหลักทรัพย์ของผู้ประเมินอิสระ มูลค่ารวม จำนวน 7,423,000.00 บาท ทำให้หลักทรัพย์ที่นำมาค้ำประกันเงินกู้คงเหลือ 20 แปลง เนื้อที่ 111-0-84 ไร่ ทั้งนี้ มูลค่าราคาประเมินหลักทรัพย์โดยผู้ประเมินอิสระทั้งหมด 20 แปลง มีมูลค่าคงเหลือ จำนวน 484,026,000.00 บาท

ทั้งนี้ ณ วันที่ 30 กันยายน 2556 ฐานะการเงินของ สหกรณ์เคหะสถานเมืองโคราช จำกัด มีส่วนขาดเงินทุน จำนวน 176,940,065.42 บาท และเนื่องจากในระหว่างปี 2564 สหกรณ์เคหะสถานเมืองโคราช จำกัด ไม่สามารถชำระหนี้ได้ตามที่กำหนดในสัญญา จึงได้มีมติคณะกรรมการดำเนินการ ชุดที่ 48 ครั้งที่ 25 ลงวันที่ 9 กุมภาพันธ์ 2565 พิจารณาทบทวนการตั้งค่าเผื่อเงินให้กู้ สหกรณ์เคหะสถานเมืองโคราช จำกัด ตามหลักความระมัดระวัง โดยพิจารณาความสามารถในการจ่ายชำระ และมีมติให้ตั้งค่าเผื่อเงินให้กู้สงฆ์จะสูญเพิ่มเติมจนเต็มจำนวนเงินสดหักมูลค่าหลักประกัน 89,211,087.53 บาท (ปี 2563 จำนวน 57,859,982.21 บาท) โดยคิดจากยอดหนี้คงเหลือ จำนวน 485,889,269.74 บาท หักด้วยมูลค่าหลักประกันของผู้ประเมินอิสระร้อยละ 70 จำนวน 338,818,200.00 บาท ทำให้ ณ วันที่ 31 ธันวาคม 2564 สหกรณ์ฯ มีค่าเผื่อเงินให้กู้สงฆ์จะสูญสะสมหลังหักหลักประกันแล้ว จำนวน 147,071,069.74 บาท และสหกรณ์ฯ จะทบทวนการตั้งค่าเผื่อเงินให้กู้สหกรณ์อื่นสงฆ์จะสูญทุกปี เพื่อให้เพียงพอต่อความเสียหายทางการเงินที่อาจเกิดขึ้น

6. เงินให้กู้ยืม - สุทธิ ประกอบด้วย (ต่อ)

สหกรณ์ฯ มีเงินให้กู้แก่สหกรณ์อื่นที่ฐานะการเงินมีส่วนขาดแห่งทุน จำนวน 3 สหกรณ์ ดังนี้ (ต่อ)

2. ชุมนุมสหกรณ์จังหวัดชุมพร จำกัด

ณ วันที่ 30 เมษายน 2564 ฐานะการเงินของ ชุมนุมสหกรณ์จังหวัดชุมพร จำกัด มีส่วนขาดแห่งทุน จำนวน 50,053,477.88 บาท และสิ้นปีบัญชี 2564 สหกรณ์ฯ มีเงินให้กู้แก่ ชุมนุมสหกรณ์จังหวัดชุมพร จำกัด คงเหลือจำนวน 117,588,183.09 บาท ค่าประกัน โดยคณะกรรมการดำเนินการและหลักทรัพย์เป็น โฉนดที่ดินรวม 1 แปลง เนื้อที่รวม 3-2-50 ไร่ และที่ดินดังกล่าวได้จดทะเบียนไว้กับสหกรณ์ฯ เป็นวงเงินรวม จำนวน 15,000,000.00 บาท ทั้งนี้ มูลค่าราคาประเมินหลักทรัพย์ของทางราชการมีมูลค่ารวม จำนวน 725,000.00 บาท ในระหว่างปี 2564 สหกรณ์ฯ ยังคงได้รับชำระหนี้เป็นไปตามงวดที่กำหนดในสัญญา

ทั้งนี้ กรณีให้สหกรณ์อื่นกู้เงินและสหกรณ์ดังกล่าวมีผลขาดทุนสะสม และ/หรือ ส่วนขาดแห่งทุน ตามมติที่ประชุมคณะกรรมการดำเนินการ ชุดที่ 48 ครั้งที่ 25 ลงวันที่ 9 กุมภาพันธ์ 2565 มีการพิจารณาทบทวนการตั้งค่าเผื่อเงินให้กู้สหกรณ์อื่นสงสัยจะสูญตามหลักความระมัดระวังโดยพิจารณาจากความสามารถในการจ่ายชำระ ชุมนุมสหกรณ์จังหวัดชุมพร จำกัด ยังสามารถจ่ายได้ตามปกติ และมีมติให้ตั้งค่าเผื่อเงินให้กู้สงสัยจะสูญเพิ่มเติม จำนวน 3,512,159.16 บาท (ปี 2563 ตั้งมาแล้ว จำนวน 19,860,477.46 บาท) หรือคิดเป็นร้อยละ 5 ต่อปี ของหนี้คงเหลือหลังหักหลักประกันแล้ว ทำให้ ณ วันที่ 31 ธันวาคม 2564 สหกรณ์ฯ มีค่าเผื่อเงินให้กู้สงสัยจะสูญสะสมหลังหักหลักประกันแล้ว จำนวน 23,372,636.62 บาท และสหกรณ์ฯ จะทบทวนการตั้งค่าเผื่อเงินให้กู้สหกรณ์อื่นสงสัยจะสูญทุกปี เพื่อให้เพียงพอต่อความเสียหายทางการเงินที่อาจเกิดขึ้น

3. สหกรณ์ออมทรัพย์มหาวิทยาลัยราชภัฏสุราษฎร์ธานี จำกัด

ณ วันที่ 30 พฤศจิกายน 2563 ฐานะการเงินของ สหกรณ์ออมทรัพย์มหาวิทยาลัยราชภัฏสุราษฎร์ธานี จำกัด มีส่วนขาดแห่งทุน จำนวน 21,946,599.66 บาท และสิ้นปีบัญชี 2564 สหกรณ์ฯ มีเงินให้กู้แก่ สหกรณ์ออมทรัพย์มหาวิทยาลัยราชภัฏสุราษฎร์ธานี จำกัด คงเหลือจำนวน 10,912,393.13 บาท ค่าประกันโดยคณะกรรมการดำเนินการและหลักทรัพย์เป็น โฉนดที่ดินรวม 2 แปลง เนื้อที่รวม 0-0-97.5 ไร่ และที่ดินดังกล่าวได้จดทะเบียนไว้กับสหกรณ์ฯ เป็นวงเงินรวม จำนวน 1,170,000.00 บาท ทั้งนี้ มูลค่าราคาประเมินหลักทรัพย์ของผู้ประเมินอิสระมีมูลค่ารวม จำนวน 1,170,000.00 บาท

ในปี 2563 สหกรณ์ออมทรัพย์มหาวิทยาลัยราชภัฏสุราษฎร์ธานี จำกัด ประสบปัญหาจากการระบาดของเชื้อไวรัสโควิด-19 ส่งผลต่อการดำเนินธุรกิจ จึงได้เข้าร่วมโครงการช่วยเหลือสหกรณ์อื่น ที่สหกรณ์ฯ (สอ.ม.อ.) จัดขึ้น โดยสหกรณ์ฯ ได้พักชำระเงินต้นให้ สหกรณ์ออมทรัพย์มหาวิทยาลัยราชภัฏสุราษฎร์ธานี จำกัด เป็นระยะเวลา 5 เดือน (เม.ย. 63 - ส.ค. 63) และต่อมาสหกรณ์ฯ ได้มีมติที่ประชุมคณะกรรมการอำนวยการ ชุดที่ 47 ครั้งที่ 9 ลงวันที่ 5 ตุลาคม 2563 มีมติอนุมัติให้ สหกรณ์ออมทรัพย์มหาวิทยาลัยราชภัฏสุราษฎร์ธานี จำกัด พักชำระเงินต้นต่อไปอีก 6 เดือน (ก.ย. 63 - ก.พ. 64) *g*

6. เงินให้กู้ยืม - สุทธิ ประกอบด้วย (ต่อ)

สหกรณ์ฯ มีเงินให้กู้แก่สหกรณ์อื่นที่ฐานะการเงินมีส่วนขาดแห่งทุน จำนวน 3 สหกรณ์ ดังนี้ (ต่อ)

3. สหกรณ์ออมทรัพย์มหาวิทยาลัยราชภัฏสุราษฎร์ธานี จำกัด (ต่อ)

ในปี 2564 สหกรณ์ฯ ได้มีมติที่ประชุมคณะกรรมการอำนวยการ ชุดที่ 48 ครั้งที่ 1 ลงวันที่ 27 เมษายน 2564 อนุมัติให้ลดเงินต้นพร้อมดอกเบี้ยเหลือเดือนละ 50,000.00 บาท เป็นระยะเวลา 6 เดือน (ก.พ. 64 - ก.ค. 64) และต่อมาสหกรณ์ฯ ได้มีมติที่ประชุมคณะกรรมการอำนวยการ ชุดที่ 48 ครั้งที่ 20 ลงวันที่ 29 พฤศจิกายน 2564 อนุมัติให้ลดเงินต้นพร้อมดอกเบี้ยเหลือเดือนละ 50,000.00 บาท ต่อไปอีกเป็นระยะเวลา 1 ปี (ส.ค. 64 - ก.ค. 65)

ทั้งนี้ กรณีให้สหกรณ์อื่นกู้เงินและสหกรณ์ดังกล่าวมีผลขาดทุนสะสม และ/หรือ ส่วนขาดแห่งทุน ตามมติที่ประชุมคณะกรรมการดำเนินการ ชุดที่ 48 ครั้งที่ 25 ลงวันที่ 9 กุมภาพันธ์ 2565 มีการพิจารณาทบทวนการตั้งค่าเผื่อเงินให้กู้สหกรณ์อื่นสงสัยจะสูญตามหลักความระมัดระวังโดยพิจารณาจากความสามารถในการชำระ สหกรณ์ออมทรัพย์มหาวิทยาลัยราชภัฏสุราษฎร์ธานี จำกัด ยังสามารถจ่ายได้ตามปกติ และมีมติให้ตั้งค่าเผื่อเงินให้กู้สงสัยจะสูญเพิ่มเติม จำนวน 397,288.37 บาท (ปี 2563 ตั้งมาแล้ว จำนวน 1,116,720.61 บาท) หรือคิดเป็นร้อยละ 5 ต่อปี ของหนี้คงเหลือหลังหักหลักประกันแล้ว ทำให้ ณ วันที่ 31 ธันวาคม 2564 สหกรณ์ฯ มีค่าเผื่อเงินให้กู้สงสัยจะสูญสะสมหลังหักหลักประกันแล้ว จำนวน 1,514,008.97 บาท และสหกรณ์ฯ จะทบทวนการตั้งค่าเผื่อเงินให้กู้สหกรณ์อื่นสงสัยจะสูญทุกปี เพื่อให้เพียงพอต่อความเสียหายทางการเงินที่อาจเกิดขึ้น

สหกรณ์ฯ ได้จัดชั้นคุณภาพลูกหนี้สมาชิกและสหกรณ์อื่นเป็นไปตามหลักเกณฑ์ที่กำหนดไว้ในระเบียบนายทะเบียนสหกรณ์ ว่าด้วยการบัญชีของสหกรณ์และกลุ่มเกษตรกร พ.ศ. 2563 ซึ่งยังคงให้ถือปฏิบัติตามระเบียบนายทะเบียนสหกรณ์ ว่าด้วยการจัดชั้นคุณภาพลูกหนี้และการเผื่อนี้สงสัยจะสูญ พ.ศ. 2544 และประกาศนายทะเบียนสหกรณ์ เรื่องการประมาณการค่าเผื่อนี้สงสัยจะสูญ ตามระเบียบนายทะเบียนสหกรณ์ ว่าด้วยการบัญชีของสหกรณ์และกลุ่มเกษตรกร พ.ศ. 2563 ลงวันที่ 12 มกราคม พ.ศ. 2564 ไปจนกว่ากฎกระทรวงการจัดชั้นสินทรัพย์และการกันเงินสำรองจะมีผลบังคับใช้เท่าที่ไม่ขัดกับระเบียบนายทะเบียนสหกรณ์ฉบับดังกล่าว

7. ลูกหนี้ระยะสั้น - สุทธิ ประกอบด้วย

(หน่วย : บาท)

	ปี 2564		ปี 2563	
	ระยะสั้น	ระยะยาว	ระยะสั้น	ระยะยาว
ลูกหนี้จากการขายที่ดินและสิ่งปลูกสร้าง				
แทนการชำระหนี้รื้อจำหน่ายผอนชำระ	3,978,000.00	85,418,255.00	15,800,089.25	77,574,165.75
ลูกหนี้ บริษัทหลักทรัพย์จัดการกองทุน ไทยพาณิชย์	0.00	0.00	60,167.79	0.00
ลูกหนี้ บริษัทหลักทรัพย์จัดการกองทุน เกียรตินาคินภัทร	0.00	0.00	1,493,914.47	0.00
ลูกหนี้ บริษัทหลักทรัพย์จัดการกองทุน กสิกรไทย	0.00	0.00	15,830,455.72	0.00
ลูกหนี้ บริษัท เวบแคม จำกัด	30,149.21	0.00	30,149.21	0.00
รวมลูกหนี้ระยะสั้น - สุทธิ	4,008,149.21	85,418,255.00	33,214,776.44	77,574,165.75

ลูกหนี้จากการขายที่ดินและสิ่งปลูกสร้างแทนการชำระหนี้รื้อจำหน่ายผอนชำระ สหกรณ์ฯทำสัญญาจะซื้อจะขายที่ดินพร้อมสิ่งปลูกสร้างกับ สหกรณ์เคหสถานไทยจังหวังโหล่น จำกัด สัญญาจะซื้อจะขายลงวันที่ 16 ตุลาคม 2560 รวมเป็นจำนวนเงิน 132,169,900.00 บาท กำหนดชำระเป็นงวดรายเดือนรวม 120 งวด โดยการกำหนดตารางการชำระหนี้แบบลดต้นลดดอก อัตราดอกเบี้ยร้อยละ 4.00 ต่อปี เริ่มผ่อนชำระงวดแรกตามสัญญาเดือนตุลาคม 2560 และมีกำหนดชำระงวดสุดท้ายภายในเดือนกันยายน 2570 เมื่อผู้ซื้อได้ชำระเงินค่าซื้อที่ดินพร้อมสิ่งปลูกสร้างจนครบถ้วนแล้ว ผู้จะขาย(สอ. ม.อ.) ตกลงจะจดทะเบียนโอนกรรมสิทธิ์ให้แก่ผู้ซื้อภายใน 30 วัน

สหกรณ์เคหสถานไทยจังหวังโหล่น จำกัด ประสบปัญหาจากการระบาดของเชื้อไวรัสโควิด-19 (Covid-19) ส่งผลต่อการดำเนินธุรกิจ สหกรณ์ฯจึงได้มีมติที่ประชุมคณะกรรมการดำเนินการ ชุดที่ 47 ครั้งที่ 5 ลงวันที่ 23 เมษายน 2563 พักชำระเงินงวดค่าที่ดินให้กับสหกรณ์เคหสถานไทยจังหวังโหล่น จำกัด เป็นระยะเวลา 6 เดือน (ก.พ. 63-ก.ค. 63) และต่อมาสหกรณ์ฯได้มีมติที่ประชุมคณะกรรมการดำเนินการ ชุดที่ 47 ครั้งที่ 16 ลงวันที่ 15 ธันวาคม 2563 ให้ปรับลดอัตราดอกเบี้ยให้กับสหกรณ์เคหสถานไทยจังหวังโหล่น จำกัด จากอัตราดอกเบี้ยร้อยละ 4.00 ต่อปี เหลืออัตราดอกเบี้ยร้อยละ 3.50 ต่อปี อีกทั้งให้ขยายระยะเวลาชำระหนี้จาก 120 งวด เพิ่มเป็นระยะเวลา 180 งวด และมีกำหนดชำระงวดสุดท้ายภายในเดือนกันยายน 2575

ในปี 2564 สหกรณ์ฯ ได้มีมติที่ประชุมคณะกรรมการดำเนินการ ชุดที่ 48 ครั้งที่ 22 ลงวันที่ 16 ธันวาคม 2564 อนุมัติให้คงส่งเงินต้นเป็นระยะเวลา 1 ปี (ก.ค. 64 - มิ.ย. 65) เนื่องจากสหกรณ์ฯดังกล่าวยังคงประสบปัญหาจากการระบาดของเชื้อไวรัสโควิด-19 (Covid-19)

ณ วันที่ 31 ธันวาคม 2564 และ 2563 สหกรณ์ฯได้รับชำระเงินค่าที่ดินและสิ่งปลูกสร้าง จำนวน 3,978,000.00 บาท และจำนวน 5,373,910.75 บาท ตามลำดับ และคงเหลือเงินค่าที่ดินที่อยู่ระหว่างผ่อนชำระ จำนวน 89,396,255.00 บาท และจำนวน 93,374,255.00 บาท ตามลำดับ โดยที่ดินตามสัญญาจะซื้อจะขายที่อยู่ระหว่างผ่อนชำระประกอบด้วย 2 ส่วน ดังนี้

7. ลูกหนี้ระยะสั้น - สุทธิ ประกอบด้วย (ต่อ)

1. ที่ดินและสิ่งปลูกสร้างขายทั้งแปลง

ที่ดิน เนื้อที่ 21 ไร่ 3 งาน 45.6 ตารางวา โฉนดที่ดินเลขที่ 39603 ต.สำนักขาม อ.สะเดา จ.สงขลา

ที่ดิน เนื้อที่ 16 ไร่ 2 งาน 25 ตารางวา โฉนดที่ดินเลขที่ 39697 ต.สำนักขาม อ.สะเดา จ.สงขลา

ที่ดิน เนื้อที่ - ไร่ 2 งาน 1.6 ตารางวา โฉนดที่ดินเลขที่ 54431 ต.สำนักขาม อ.สะเดา จ.สงขลา

ที่ดิน เนื้อที่ - ไร่ 2 งาน 1.6 ตารางวา โฉนดที่ดินเลขที่ 54432 ต.สำนักขาม อ.สะเดา จ.สงขลา

ที่ดิน เนื้อที่ - ไร่ 2 งาน 1.5 ตารางวา โฉนดที่ดินเลขที่ 54433 ต.สำนักขาม อ.สะเดา จ.สงขลา

ที่ดิน เนื้อที่ - ไร่ 2 งาน 1.7 ตารางวา โฉนดที่ดินเลขที่ 54435 ต.สำนักขาม อ.สะเดา จ.สงขลา

ที่ดิน เนื้อที่ - ไร่ 2 งาน 1.7 ตารางวา โฉนดที่ดินเลขที่ 54436 ต.สำนักขาม อ.สะเดา จ.สงขลา

ที่ดิน เนื้อที่ - ไร่ 2 งาน 1.5 ตารางวา โฉนดที่ดินเลขที่ 54437 ต.สำนักขาม อ.สะเดา จ.สงขลา

ที่ดิน เนื้อที่ 1 ไร่ 2 งาน 29.1 ตารางวา โฉนดที่ดินเลขที่ 59474 ต.สำนักขาม อ.สะเดา จ.สงขลา

2. ที่ดินและสิ่งปลูกสร้างแบ่งขายบางส่วน ซึ่งอยู่ระหว่างดำเนินการแบ่งแยก

ที่ดิน เนื้อที่ 8 ไร่ 3 งาน 89 ตารางวา โฉนดที่ดินเลขที่ 59470 ต.สำนักขาม อ.สะเดา จ.สงขลา

ที่ดิน เนื้อที่ 1 ไร่ 2 งาน 28.2 ตารางวา โฉนดที่ดินเลขที่ 59471 ต.สำนักขาม อ.สะเดา จ.สงขลา

ที่ดิน เนื้อที่ 11 ไร่ 2 งาน 46.3 ตารางวา โฉนดที่ดินเลขที่ 59473 ต.สำนักขาม อ.สะเดา จ.สงขลา

8. ดอกเบี้ยเงินให้กู้ยืมรับ ประกอบด้วย

ดอกเบี้ยเงินให้กู้ยืมรับ - สมาชิก

ดอกเบี้ยเงินให้กู้ยืมรับ - สหกรณ์อื่น

รวมดอกเบี้ยเงินให้กู้ยืมรับ

(หน่วย : บาท)

ปี 2564	ปี 2563
5,565,730.86	7,039,436.63
1,353,169.71	1,541,492.85
6,918,900.57	8,580,929.48

9. ที่ดินและสิ่งปลูกสร้างแทนการชำระหนี้หรือจำหน่าย ประกอบด้วย

(หน่วย : บาท)	
ปี 2564	ปี 2563
879,697,719.21	355,034,296.71
59,583,299.60	690,174,162.50
939,281,018.81	1,045,208,459.21

ที่ดินและสิ่งปลูกสร้างแทนการชำระหนี้หรือจำหน่าย

ที่ดินและสิ่งปลูกสร้างแทนการชำระหนี้หรือ โอนกรรมสิทธิ์

รวมที่ดินและสิ่งปลูกสร้างแทนการชำระหนี้หรือจำหน่าย

ณ วันที่ 31 ธันวาคม 2564 สหกรณ์ฯ ได้รับชำระหนี้ด้วยที่ดินและสิ่งปลูกสร้างจากลูกหนี้รวมทั้งสิ้น ดังนี้

ลำดับที่	เลขที่สัญญา เงินกู้และ บัญชีเงินฝาก	มูลหนี้คงเหลือ		วันที่รับโอน กรรมสิทธิ์ ที่ดิน	จำนวน พื้นที่(ตรว.)	รายละเอียดเกี่ยวกับที่ดิน		ที่ดินแทนการ ชำระหนี้หรือ จำหน่าย และรอ โอน	หมายเหตุ
		ต้นเงิน	ดอกเบี้ย			ราคาประเมิน ราชการ	ราคาประเมินอื่นๆ / ราคาที่ซื้อคืน ระบุ		
1.1	สหกรณ์เคหะสถานเมืองโคราช จำกัด								
เงินกู้	ค.2.1/2556	400,000,000.00	18,221,918.00	26 พ.ย. 58	2,553.00	1,276,500.00	คณะกรรมการดำเนินการสหกรณ์ฯ	3,800,000.00	3,800,000.00
เงินฝาก	15-00043-7	190,404,452.25	16,732,975.08		1,943.00	2,914,500.00	ชุดที่ 42 ครั้งที่ 15		
	(กู้สัญญาใหม่มาหักลบหนี้คงเหลือ ตามที่กล่าวในหมายเหตุ 6)				1,279.00	1,918,500.00			
					1,152.00	1,728,000.00		68,000,000.00	68,000,000.00
					1,422.00	2,133,000.00			
					5,093.00	7,639,500.00			
					3,527.00	5,290,500.00			
					9,888.00	4,054,080.00		8,600,000.00	8,600,000.00
					10,815.40	1,406,002.00		22,700,000.00	22,700,000.00
					9,600.00	1,920,000.00		6,800,000.00	6,800,000.00

ที่ดินและสิ่งปลูกสร้างแทนการชำระหนี้หรือจำหน่าย

9. ที่ดินและสิ่งปลูกสร้างแทนการชำระหนี้หรือจำหน่าย ประกอบด้วย (ต่อ)

ลำดับที่	เลขที่สัญญา เงินกู้และ บัญชีเงินฝาก	มูลค่าคงเหลือ		วันที่รับโอน กรรมสิทธิ์ ที่ดิน	จำนวน พื้นที่(ตรว.)	ราคาประเมิน		รายละเอียดเกี่ยวกับที่ดิน		ที่ดินแทนการ ชำระหนี้หรือ จำหน่าย และรอ โอน	หมายเหตุ
		ต้นเงิน	ดอกเบี้ย			รวม	ราคาประเมินอื่นๆ / ราคาที่ซื้อคืน	ระบบ	จำนวนเงิน		
1.1	สหกรณ์เคหสถานเมืองโคราช จำกัด (ต่อ)			28 ธ.ค. 64	3,795.00	13,282,500.00	คณะกรรมการดำเนินการสหกรณ์ ชุดที่ 46 ครั้งที่ 19	คณะกรรมการดำเนินการสหกรณ์	15,372,980.45	22,050,000.00	บันทึกด้วยมูลค่าร้อยละ 70 ของผู้ประเมินอิสระ
				28 ธ.ค. 64	524.00	1,834,000.00	ผู้ประเมินอิสระ		5,196,100.00	5,196,100.00	บันทึกด้วยมูลค่าร้อยละ 70 ของผู้ประเมินอิสระ
				28 ธ.ค. 64	618.00	2,163,000.00	ผู้ประเมินอิสระ				
1.2	สหกรณ์เครดิตยูเนียนนครศรีธรรมราช จำกัด										
เงินกู้	ค1.16/2554	5,639,215.63	306,572.50	29 ธ.ค. 58	2,200.00	220,000.00	คณะกรรมการดำเนินการสหกรณ์				บันทึกด้วยราคาประเมิน
เงินฝาก	15-55-0001	2,306,279.00	235,895.08		2,185.00	382,375.00	ชุดที่ 42 ครั้งที่ 17				คณะกรรมการฯ แต่ไม่เก็บ มูลหนี้และดอกเบี้ยคงค้าง
					2,243.00	224,300.00					
					2,720.00	272,000.00					
					7,260.00	726,000.00			6,722,750.00	6,722,750.00	
					1,323.00	132,300.00					
					1,420.00	177,500.00					
					7,540.00	942,500.00					
1.3	สหกรณ์เครดิตยูเนียนบ้านมั่นคงไทย - จังหวัดจันทบุรี										
เงินกู้	ค1.12/2553	201,385,993.30	17,358,709.25	21 ธ.ค. 59	4,277.20	2,138,600.00	คณะกรรมการดำเนินการสหกรณ์				บันทึกด้วยราคาประเมิน
เงินฝาก	959-5-00001-0	41,799,820.71	2,505,127.13		3,589.00	1,794,500.00	ชุดที่ 43 ครั้งที่ 20				คณะกรรมการฯ แต่ไม่เก็บ มูลหนี้และดอกเบี้ยคงค้าง
สิทธิเรียกร้องเงินฝาก		38,000,000.00			628.20	109,994,776.50			211,286,016.71	211,286,016.71	
					3,612.90	1,806,450.00					
					4,646.30	2,323,150.00					
					400.00	600,000.00			400,000.00	400,000.00	

9. ที่ดินและสิ่งปลูกสร้างแทนการชำระหนี้หรือจำหน่าย ประกอบด้วย (ต่อ)

ลำดับที่	เลขที่สัญญา เงินกู้และ บัญชีเงินฝาก	มูลค่าคงเหลือ		วันที่รับโอน กรรมสิทธิ์ ที่ดิน	รายละเอียดเกี่ยวกับที่ดิน			ที่ดินแทนการ ชำระหนี้หรือ จำหน่าย และรอ โอน	หมายเหตุ		
		ต้นเงิน	ดอกเบี้ย		รวม	ราคาประเมิน ราคาการ ระบุ	ราคาประเมินอื่นๆ/ ราคาที่ซื้อคืน			จำนวน พื้นที่(ตรว.)	
ที่ดินและสิ่งปลูกสร้างแทนการชำระหนี้หรือโอนกรรมสิทธิ์											
1.4	สหกรณ์บริการมหาวิทยาลัยสงขลานครินทร์ จำกัด										
เงินกู้	บ2.21/2555	22,472,548.14	0.00	22,472,548.14	รอโอน	13,219.40	741,526,807.10	คณะกรรมการดำเนินการสหกรณ์ ชุดที่ 45 ครั้งที่ 16	854,134,263.63	844,811,261.44	บันทึกด้วยราคาประเมิน
เงินฝาก	01-30001-2	781,661,715.49	0.00	781,661,715.49	หัก โอนให้ผู้ซื้อ หัก รับโอนกรรมสิทธิ์แล้ว		(48,199,105.00) (524,142,852.50)	หัก ส่วนที่โอนให้ผู้ซื้อ หัก รับโอนกรรมสิทธิ์แล้ว	(56,699,235.35) (524,142,852.50)	(56,699,235.35) (524,142,852.50)	คณะกรรมการฯ แต่ไม่เกิน มูลค่าและดอกเบี้ยคงค้าง รวมเงินทดรองจ่ายจำนวน 50.00 ล้านบาท แต่ไม่รวม เงินที่ได้รับคืนจาก สบ.มอ. จำนวน 9.32 ล้านบาท
					หัก ที่ดินส่วนกลาง ที่ไม่สามารถโอนได้		(109,601,550.00)	หัก ส่วนต่างที่โอนกลับเป็น ถูกหนี้ข้อตกลงโครงการฯ	(204,385,873.99)	(204,385,873.99)	
					คงเหลือโอนกรรมสิทธิ์ (1.4)		59,583,299.60	คงเหลือรอโอนกรรมสิทธิ์	68,906,301.79	59,583,299.60	
					คงเหลือรอจำหน่าย (1.1-1.4)		693,437,386.00	คงเหลือรอจำหน่าย	873,020,699.66	879,697,719.21	
					รวมทั้งสิ้น		753,020,685.60	รวมทั้งสิ้น	941,927,001.45	939,281,018.81	

ที่ดินและสิ่งปลูกสร้างแทนการชำระหนี้หรือจำหน่าย จำนวน 879,697,719.21 บาท ประกอบด้วย

- 1.1 สหกรณ์เคหะสถานเมืองโคโรรา จำกัด จำนวน 137,146,100.00 บาท
- 1.2 สหกรณ์เครดิตยูเนียนนครศรีธรรมราช จำกัด จำนวน 6,722,750.00 บาท
- 1.3 สหกรณ์เครดิตยูเนียนบ้านมั่นคงไทย - จังโหล่น จำกัด จำนวน 211,686,016.71 บาท
- 1.4 สหกรณ์บริการมหาวิทยาลัยสงขลานครินทร์ จำกัด จำนวน 524,142,852.50 บาท

ที่ดินและสิ่งปลูกสร้างแทนการชำระหนี้หรือโอนกรรมสิทธิ์ จำนวน 59,583,299.60 บาท ประกอบด้วย

- 1.4 สหกรณ์บริการมหาวิทยาลัยสงขลานครินทร์ จำกัด จำนวน 59,583,299.60 บาท

9. ที่ดินและสิ่งปลูกสร้างแทนการชำระหนี้หรือจำหน่าย ประกอบด้วย (ต่อ)

ในระหว่างปี 2561 คณะกรรมการของสหกรณ์ฯ ได้มีมติให้รับโอนที่ดินพร้อมสิ่งปลูกสร้างโครงการหมู่บ้านสหกรณ์ มอ. คงเหลือจำนวน 205 หลัง ตั้งอยู่ตำบลพะวง อำเภอเมืองสงขลา จังหวัดสงขลา เพื่อตีทรัพย์ชำระหนี้ทั้งหมดที่สหกรณ์บริการมหาวิทยาลัยสงขลานครินทร์ จำกัด (สบ.มอ.) มีแก่สหกรณ์ออมทรัพย์มหาวิทยาลัยสงขลานครินทร์ จำกัด (สอ. มอ.) โดยทั้ง 2 สหกรณ์ได้เข้าร่วมลงนามใน “สัญญาโอนเอาทรัพย์สินที่ดินพร้อมสิ่งปลูกสร้างแทนการชำระหนี้โครงการหมู่บ้านสหกรณ์ มอ.” ลงวันที่ 14 ธันวาคม 2561 ซึ่งในวันทำสัญญาที่ดินพร้อมสิ่งปลูกสร้างมีมูลค่าที่ตกลงร่วมกันทั้งสิ้นเป็นจำนวนเงิน 854,134,263.63 บาท (รวมเงินทวงจ่ายที่ สอ.มอ. จ่ายให้ สบ.มอ. เพิ่มเติมจำนวน 50.00 ล้านบาท เพื่อใช้ในการโอนอสังหาริมทรัพย์จนแล้วเสร็จ) ซึ่งคำนวณจากสินทรัพย์และหนี้สินทั้งหมดและภาระที่ต้องปฏิบัติตามข้อตกลงดังกล่าวในอนาคต ทั้งนี้ตามข้อตกลงดังกล่าวกำหนดให้ทั้ง 2 สหกรณ์ ต้องโอนทรัพย์สินโครงการดังกล่าวแก่กัน ให้แล้วเสร็จภายในวันที่ 31 ธันวาคม 2564 สหกรณ์ฯ ได้ทำการบันทึกรายการบัญชีสำหรับการตีทรัพย์เพื่อชำระหนี้แล้ว ตามข้อตกลงดังกล่าวที่เกิดขึ้นแม้ว่าจะยังไม่ได้มีการโอนกรรมสิทธิ์ในอสังหาริมทรัพย์ดังกล่าวระหว่างกันจริง

ในระหว่างปี 2562 - 2564 สหกรณ์ฯ ได้ดำเนินการโอนบ้านให้ผู้ซื้อตามมูลค่าราคาประเมิน(หรือราคาซื้อขาย) จำนวนสะสม 18 หลัง คิดเป็นมูลค่า 56,699,235.35 บาท และรับโอนกรรมสิทธิ์เป็นชื่อของสหกรณ์ฯ จำนวน 187 หลัง คิดเป็นมูลค่าตามราคาประเมินกรมที่ดิน จำนวน 524,142,852.50 บาท สิ้นปี 2564 คงเหลือโฉนดที่ยังไม่โอนกรรมสิทธิ์มาเป็นของสหกรณ์ฯ อีกจำนวน 59,583,299.60 บาท ประกอบด้วย โฉนดเลขที่ 48881 ซึ่งมีการโอนกรรมสิทธิ์เป็นชื่อสหกรณ์ฯ เมื่อวันที่ 17 กุมภาพันธ์ 2565

นอกจากนี้ยังมีหนี้สินคงเหลือตามข้อตกลง จำนวน 204,385,873.99 บาท ซึ่งประกอบด้วย

- โฉนดเลขที่ 94813, 95006, 94814, 94461, 94963 เป็นที่ส่วนกลางและโฉนดอยู่ภายใต้การจัดสรรที่ดิน

จึงไม่สามารถโอนกรรมสิทธิ์มาเป็นของสหกรณ์ฯ ได้ มูลค่า 109,601,550.00 บาท

- ส่วนต่างราคาประเมินของบ้านที่เกินกว่าราคาราชการ จำนวน 187 หลัง คิดเป็นมูลค่า 94,784,323.99 บาท

เนื่องจากในวันที่โอนในอดีต สหกรณ์ฯ ทั้งสองตีทรัพย์ใช้หนี้กันตามราคาประเมินที่มีใช้ราคาราชการ

ต่อมาสหกรณ์ฯ ได้มีบันทึกต่อท้าย สัญญาโอนเอาทรัพย์สินที่ดินพร้อมสิ่งปลูกสร้างแทนการชำระหนี้โครงการหมู่บ้านสหกรณ์ มอ. ฉบับลงวันที่ 16 กุมภาพันธ์ 2565 โดยให้ถือว่าเป็นส่วนหนึ่งของสัญญาฉบับลงวันที่ 14 ธันวาคม 2561 และให้มีผลบังคับใช้ตั้งแต่วันที่ 30 ธันวาคม 2564 โดยในสัญญาฉบับดังกล่าวให้ถือว่าผู้รับโอน(สอ.มอ.) ได้รับชำระหนี้จากผู้โอน (สบ.มอ.) ครบถ้วนแล้ว

10. ลูกหนี้ข้อตกลงโครงการหมู่บ้านสหกรณ์ มอ. - สุทธิ ประกอบด้วย

(หน่วย : บาท)

ลูกหนี้ข้อตกลงโครงการหมู่บ้านสหกรณ์ มอ.

ปี 2564

ปี 2563

204,385,873.99

0.00

หัก ค่าเผื่อนี้สงสัยจะสูญ

(51,096,468.50)

0.00

ลูกหนี้ข้อตกลงโครงการหมู่บ้านสหกรณ์ มอ. - สุทธิ

153,289,405.49

0.00

ลูกหนี้ข้อตกลงโครงการหมู่บ้านสหกรณ์ มอ. เป็นไปตามข้อตกลงที่ระบุในข้อ 9 ที่ทาง สอ.ม.อ. กับทาง สบ.มอ. มีข้อตกลงร่วมกันและสหกรณ์ฯ ได้ทยอยตั้งค่าเผื่อนี้สงสัยจะสูญให้ครบถ้วนภายในระยะเวลา 4 ปี ซึ่งปฏิบัติตามระเบียบนายทะเบียนสหกรณ์ ว่าด้วย การบัญชีของสหกรณ์ และกลุ่มเกษตรกร พ.ศ. 2563 และประกาศนายทะเบียนสหกรณ์ เรื่อง การประมาณการค่าเผื่อนี้สงสัยจะสูญตามระเบียบนายทะเบียนสหกรณ์ ว่าด้วยการบัญชีของสหกรณ์และกลุ่มเกษตรกร พ.ศ. 2563 ลงวันที่ 12 มกราคม พ.ศ. 2564 ไปจนกว่ากฎกระทรวงการจัดชั้นสินทรัพย์และการกันเงินสำรองจะมีผลบังคับใช้

11. สินทรัพย์หมุนเวียนอื่น - สุทธิ ประกอบด้วย

(หน่วย : บาท)

ที่ดินรอกำหนด

ปี 2564

ปี 2563

4,115,000.00

1,785,000.00

วัสดุคงเหลือ

374,699.75

272,680.13

ดอกเบี้ยลูกหนี้ขาดสภาพค้ำรับ

127,750.00

1,387,254.03

ดอกเบี้ยเงินฝากธนาคารค้ำรับ

379,096.71

245,702.36

ดอกเบี้ยเงินฝากสหกรณ์อื่นค้ำรับ

3,086,270.56

4,788,528.52

ดอกเบี้ยตั๋วสัญญาใช้เงินค้ำรับ

881,506.85

886,620.26

ดอกเบี้ยพันธบัตรค้ำรับ

1,003,125.49

1,079,759.15

ดอกเบี้ยหุ้นกู้ค้ำรับ

60,132,888.51

48,246,060.38

เงินปันผลค้ำรับ

0.00

1,003,314.00

เงินยืมทรองจ่ายดำเนินคดี

251,127.00

301,737.00

ค่าเบี้ยประกันภัยจ่ายล่วงหน้า

140,043.54

143,852.34

11. สินทรัพย์หมุนเวียนอื่น - สุทธิ ประกอบด้วย (ต่อ)

(หน่วย : บาท)

	ปี 2564	ปี 2563
เงินยืมทรองจ่าย	445,280.00	432,500.00
เงินยืมทรองจ่ายเบี่ยประกันอัคคีภัย	88,325.07	95,546.42
เงินรอเรียกคืน	18,161,144.36	18,161,144.36
เงินวางเพื่อซื้อหลักทรัพย์ โดย บล.บัวหลวง	0.00	0.14
เงินค้างรับ	1,522,502.00	14,088,093.00
รวม	90,708,759.84	92,917,792.09
หัก ค่าเผื่อหนี้สงสัยจะสูญ - เงินค้างรับ	(92,506.00)	(92,506.00)
รวมสินทรัพย์หมุนเวียนอื่น - สุทธิ	90,616,253.84	92,825,286.09

ณ วันที่ 31 ธันวาคม 2564 สหกรณ์ฯ มีที่ดินรอจำหน่าย ดังนี้

1. นางประดับ เอียดบัวขวัญ

- ที่ดิน เนื้อที่ 2 ไร่ - งาน 77.9 ตารางวา โฉนดที่ดินเลขที่ 62820 ตำบลขุนตดหวาย อำเภอจะนะ จังหวัดสงขลา

- ที่ดิน เนื้อที่ - ไร่ 1 งาน 92.8 ตารางวา โฉนดที่ดินเลขที่ 62822 ตำบลขุนตดหวาย อำเภอจะนะ จังหวัดสงขลา

มูลค่าที่ซื้อจากกรมบังคับคดี จำนวน 385,000.00 บาท

2. นายวิมล ช้อยช่างทอง

ที่ดิน เนื้อที่ 1 ไร่ 3 งาน 50 ตารางวา โฉนดที่ดิน นส.3.ก. เลขที่ 1104 ตำบลควนกาหลง อำเภอกวนกาหลง จังหวัดสตูล

มูลค่าที่ซื้อจากกรมบังคับคดี จำนวน 650,000.00 บาท

3. นางสาวสุปราณี บุญโคด

ที่ดิน เนื้อที่ 25 ตารางวา โฉนดที่ดินเลขที่ 199043 ตำบลบ้านพรุ อำเภอหาดใหญ่ จังหวัดสงขลา

มูลค่าที่ซื้อจากกรมบังคับคดี จำนวน 750,000.00 บาท

4. นายฤกษ์ดี ชื่นทัพ

ที่ดิน เนื้อที่ 23 ตารางวา โฉนดที่ดินเลขที่ 230157 ตำบลบ้านพรุ อำเภอหาดใหญ่ จังหวัดสงขลา

มูลค่าที่ซื้อจากกรมบังคับคดี จำนวน 840,000.00 บาท

5. นางสาวจุฑารัตน์ บิลหมาน

ที่ดิน เนื้อที่ 22.2 ตารางวา โฉนดที่ดินเลขที่ 221230 ตำบลบ้านพรุ อำเภอหาดใหญ่ จังหวัดสงขลา

มูลค่าที่ซื้อจากกรมบังคับคดี จำนวน 1,490,000.00 บาท

สหกรณ์ฯ ได้เข้าทำการซื้อที่ดินรอจำหน่ายข้างต้นตามมติคณะกรรมการ โดยมีวัตถุประสงค์เพื่อการบริหาร

หนี้ค่างานของสหกรณ์ฯ

12. อาคารและอุปกรณ์ - สุทธิ ประกอบด้วย

	(หน่วย : บาท)	
	ปี 2564	ปี 2563
ยานพาหนะ	4,434,440.00	4,530,750.00
ครุภัณฑ์	32,538,109.20	28,988,441.13
รวม	36,972,549.20	33,519,191.13
<u>หัก</u> ค่าเสื่อมราคาสะสม - ยานพาหนะ	(3,830,332.53)	(4,262,679.08)
<u>หัก</u> ค่าเสื่อมราคาสะสม - ครุภัณฑ์	(23,556,106.72)	(21,047,079.45)
รวมอาคารและอุปกรณ์ - สุทธิ	9,586,109.95	8,209,432.60

13. สิ้นทรัพย์ไม่มีตัวตน - สุทธิ ประกอบด้วย

	(หน่วย : บาท)	
	ปี 2564	ปี 2563
สิทธิการใช้ประโยชน์ในอาคาร	60,135,621.31	64,655,132.85
ซอฟต์แวร์	302,080.50	604,159.00
รวมสิ้นทรัพย์ไม่มีตัวตน - สุทธิ	60,437,701.81	65,259,291.85

สิทธิการใช้ประโยชน์ในอาคาร สหกรณ์ฯขอความอนุเคราะห์พื้นที่สร้างสำนักงานกับมหาวิทยาลัยสงขลานครินทร์ ตามหนังสือลงวันที่ 15 ธันวาคม 2553 และได้รับอนุญาตให้ก่อสร้างอาคารตามบันทึกข้อความ ลงวันที่ 11 เมษายน 2554 มีมติเห็นชอบให้สหกรณ์ฯก่อสร้างอาคารได้ โดยทำการก่อสร้างอาคารบนที่ดินของมหาวิทยาลัยสงขลานครินทร์ ซึ่งสหกรณ์ฯ ไม่ได้เป็นเจ้าของกรรมสิทธิ์ในที่ดินดังกล่าวและในข้อตกลงไม่ได้ระบุว่าอาคารเป็นกรรมสิทธิ์ของใคร สหกรณ์ฯจึงได้ปรับปรุงบัญชีบันทึกไว้ในบัญชีสิทธิการใช้ประโยชน์ในอาคาร

14. สิ้นทรัพย์ไม่หมุนเวียนอื่น ประกอบด้วย

	(หน่วย : บาท)	
	ปี 2564	ปี 2563
ค่าปรับปรุงอาคารสำนักงานรถตัดจ่าย	2,078,410.80	587,108.20
เงินมัดจำ	13,200.00	10,700.00
รวมสิ้นทรัพย์ไม่หมุนเวียนอื่น	2,091,610.80	597,808.20

15. เงินเบิกเกินบัญชีธนาคารและเงินกู้ยืมระยะสั้น ประกอบด้วย

(หน่วย : บาท)

	ปี 2564	ปี 2563
ตัวสัญญาใช้เงิน ธนาคารไทยพาณิชย์ จำกัด (มหาชน)	0.00	150,000,000.00
ตัวสัญญาใช้เงิน ธนาคารกรุงไทย จำกัด (มหาชน)	0.00	395,000,000.00
เงินกู้ยืม ชุมชนสหกรณ์ออมทรัพย์แห่งประเทศไทย จำกัด	0.00	99,999,800.00
รวมเงินเบิกเกินบัญชีธนาคารและเงินกู้ยืมระยะสั้น	0.00	644,999,800.00

ณ วันที่ 31 ธันวาคม 2564 สหกรณ์ฯ มีวงเงินเบิกเกินบัญชีและวงเงินกู้ยืมระยะสั้น ดังนี้

1. วงเงินเบิกเกินบัญชี

1.1 ธนาคารกรุงไทย จำกัด (มหาชน) สาขานนทบุรี ยินดี วงเงิน 10 ล้านบาท

1.2 ธนาคารกรุงไทย จำกัด (มหาชน) สาขานนทบุรี ประดิษฐ์ วงเงิน 5 ล้านบาท

วงเงินเบิกเกินบัญชีธนาคารลำดับที่ 1.1 ถึง 1.2 กำประกันโดยคณะกรรมการดำเนินการและผู้จัดการ

1.3 ธนาคารไทยพาณิชย์ จำกัด (มหาชน) สาขามหาวิทยาลัยสงขลานครินทร์ วงเงิน 15 ล้านบาท

1.4 ธนาคารไทยพาณิชย์ จำกัด (มหาชน) สาขาปัตตานี วงเงิน 5 ล้านบาท

1.5 ธนาคารทหารไทยธนชาติ จำกัด (มหาชน) สาขานนทบุรี วงเงิน 10 ล้านบาท

วงเงินเบิกเกินบัญชีธนาคารลำดับที่ 1.3 ถึง 1.5 กำประกันโดยใช้หลักทรัพย์ร่วมกับวงเงินตัวสัญญาใช้เงิน

2. วงเงินกู้ยืมระยะสั้น

ชื่อธนาคาร	วงเงินกู้ยืมระยะสั้น	หลักประกัน
2.1 บมจ.ธนาคารทหารไทยธนชาติ	- วงเงิน 100.00 ล้านบาท - คงเหลือ ณ สิ้นปี จำนวน 0.00 ล้านบาท (ประเภทตัวสัญญาใช้เงิน)	หุ้นกู้ บมจ.บ้านปู จำนวน 1 ฉบับ จำนวนเงิน 190.00 ล้านบาท
2.2 บมจ.ธนาคารกรุงศรีอยุธยา	- วงเงิน 150.00 ล้านบาท - คงเหลือ ณ สิ้นปี จำนวน 0.00 ล้านบาท (ประเภทตัวสัญญาใช้เงิน)	หุ้นกู้ บมจ.อินโดรามา เวนเจอร์ส จำนวน 2 ฉบับ จำนวนเงิน 250.00 ล้านบาท

15. เงินเบิกเกินบัญชีธนาคารและเงินกู้ยืมระยะสั้น ประกอบด้วย (ต่อ)

2. เงินกู้ยืมระยะสั้น (ต่อ)

ชื่อธนาคาร	วงเงินกู้ยืมระยะสั้น	หลักประกัน
2.3 บมจ.ธนาคารกรุงไทย	- วงเงิน 1,182.50 ล้านบาท - คงเหลือ ณ สิ้นปี จำนวน 0.00 ล้านบาท (ประเภทตั๋วสัญญาใช้เงิน)	หุ้นกู้ บมจ.ปตท. จำนวน 1 ฉบับ จำนวนเงิน 100.00 ล้านบาท หุ้นกู้ บมจ. ไมเนอร์อินเตอร์ เนชั่นแนล จำนวน 1 ฉบับ จำนวนเงิน 140.00 ล้านบาท หุ้นกู้ บมจ.บ้านปู จำนวน 1 ฉบับ จำนวนเงิน 120.00 ล้านบาท หุ้นกู้ บมจ. บางจากปิโตรเลียม จำนวน 1 ฉบับ จำนวนเงิน 25.00 ล้านบาท หุ้นกู้ บมจ. ซีพีออลล์ จำนวน 8 ฉบับ จำนวนเงิน 785.00 ล้านบาท หุ้นกู้ บจ. น้ำตาลมิตรผล จำนวน 2 ฉบับ จำนวนเงิน 95.00 ล้านบาท หุ้นกู้ บมจ. ซีพีเอฟ จำนวน 1 ฉบับ จำนวนเงิน 100.00 ล้านบาท หุ้นกู้ บมจ. ปูนซีเมนต์นครหลวง จำนวน 2 ฉบับ จำนวนเงิน 90.00 ล้านบาท หุ้นกู้ บมจ. พีทีที โกลบอล เคมิคอล จำนวน 1 ฉบับ จำนวนเงิน 200.00 ล้านบาท

15. เงินเบิกเกินบัญชีธนาคารและเงินกู้ยืมระยะสั้น ประกอบด้วย (ต่อ)

2. เงินกู้ยืมระยะสั้น (ต่อ)

ชื่อธนาคาร	วงเงินกู้ยืมระยะสั้น	หลักประกัน
2.4 บมจ. ธนาคารไทยพาณิชย์	- วงเงิน 620.00 ล้านบาท - คงเหลือ ณ สิ้นปี จำนวน 0.00 ล้านบาท (ประเภทตั๋วสัญญาใช้เงิน)	หุ้นกู้ บมจ.ปตท. จำนวน 4 ฉบับ จำนวนเงิน 130 ล้านบาท หุ้นกู้ บมจ.เจริญโภคภัณฑ์อาหาร จำนวน 1 ฉบับ จำนวนเงิน 100 ล้านบาท หุ้นกู้ บมจ.ไมเนอร์อินเตอร์ เนชั่นแนล จำนวน 1 ฉบับ จำนวนเงิน 50 ล้านบาท หุ้นกู้ บมจ.อิน โครามา เวเนเจอร์ส จำนวน 2 ฉบับ จำนวนเงิน 260 ล้านบาท หุ้นกู้ บมจ.ซีพีออลล์ จำนวน 2 ฉบับ จำนวนเงิน 165 ล้านบาท หุ้นกู้ บจ.น้ำตาลมิตรผล จำนวน 1 ฉบับ จำนวนเงิน 50 ล้านบาท

16. เงินกู้ยืมระยะยาว - สุทธิ ประกอบด้วย

(หน่วย : บาท)

	ปี 2564		ปี 2563	
	ภายใน 1 ปี	เกิน 1 ปี	ภายใน 1 ปี	เกิน 1 ปี
ตัวสัญญาใช้เงินมหาวิทยาลัยสงขลานครินทร์	30,000,000.00	20,000,000.00	20,000,000.00	30,000,000.00
รวมเงินกู้ยืมระยะยาว - สุทธิ	30,000,000.00	20,000,000.00	20,000,000.00	30,000,000.00

ณ วันที่ 31 ธันวาคม 2564 และ 2563 สหกรณ์ฯ มีตัวสัญญาใช้เงินที่ออกให้กับมหาวิทยาลัยสงขลานครินทร์ จำนวน 50.00 ล้านบาท ประกอบด้วย วิทยาเขตหาดใหญ่ จำนวน 30.00 ล้านบาท วิทยาเขตปัตตานี จำนวน 20.00 ล้านบาท โดยมี อัตราดอกเบี้ยร้อยละ 2.00 ต่อปี (ปี 2563 อัตราดอกเบี้ยระหว่าง 2.80 - 3.00 ต่อปี)

17. เงินรับฝาก ประกอบด้วย

(หน่วย : บาท)

	ปี 2564	ปี 2563
	เงินรับฝาก - สมาชิก	
เงินฝากออมทรัพย์	949,851,560.13	841,501,337.21
เงินฝากออมทรัพย์พิเศษ	15,831,179,077.03	15,394,879,711.21
เงินฝากออมทรัพย์มีเป้าหมาย	3,454,039,261.36	3,333,285,049.15
เงินฝาก มอ.สินทวี	424,539,787.00	381,644,285.00
เงินฝากออมทรัพย์เดินสะพัด	132,921.00	118,421.00
รวม	20,659,742,606.52	19,951,428,803.57
เงินรับฝาก - สหกรณ์อื่น		
เงินฝากออมทรัพย์	11,014,868.69	2,736,596.00
เงินฝากออมทรัพย์พิเศษ	16,962,500.00	13,862,500.00
เงินฝากออมทรัพย์มีเป้าหมาย	4,784,758.82	4,223,539.64
เงินฝากออมทรัพย์เดินสะพัด	17,500,945.82	26,688,588.75
รวม	50,263,073.33	47,511,224.39
เงินรับฝาก - สมาคม		
เงินฝากออมทรัพย์	1,162,083.85	519,073.44
เงินฝากออมทรัพย์พิเศษ	4,201,000.00	4,201,000.00
รวม	5,363,083.85	4,720,073.44
รวมเงินรับฝาก	20,715,368,763.70	20,003,660,101.40

ณ วันที่ 31 ธันวาคม 2564 เงินรับฝากจากสมาคมฌาปนกิจสงเคราะห์สภกรณ์ออมทรัพย์มหาวิทยาลัยสงขลานครินทร์ จำกัด จำนวน 5,363,083.85 บาท สมาคมมีสมาชิก จำนวน 9,287 ราย สมาชิกของสมาคมเป็นสมาชิกของสหกรณ์ จำนวน 8,907 ราย

18. หนี้สินหมุนเวียนอื่น ประกอบด้วย

	(หน่วย : บาท)	
	ปี 2564	ปี 2563
คอกเบี้ยค้างจ่าย	37,788,638.79	37,208,256.91
เงินปันผล - ค้างจ่าย	240,602.61	177,774.59
เงินเฉลี่ยคืน - ค้างจ่าย	3,678.89	199.98
หุ้นรอจ่ายคืน	7,648,419.70	2,337,018.38
เงินรอการจ่ายคืน	26,235,189.91	22,595,202.75
เงินรอตรวจสอบ	1,443,034.86	1,174,939.05
ประกันสังคม - ค้างจ่าย	82,500.00	84,000.00
ภาษีเงินได้หัก ณ ที่จ่าย - ค้างจ่าย	235,694.06	94,195.66
ค่าตอบแทนกรรมการ - ค้างจ่าย	843,600.00	843,600.00
เงินประกัน	780,051.25	670,106.25
เบี้ยประกันภัยรับแทน บริษัท สยามซิติ จำกัด	391,882.08	573,586.53
เจ้าหนี้จากการซื้อหลักทรัพย์	2,724.72	4,087,646.56
ค่าบริการจัดการและรับฝากหลักทรัพย์ค้างจ่าย	2,910,665.99	2,406,143.78
ค่าใช้จ่ายค้างจ่าย	9,480,940.38	4,120,050.66
รวมหนี้สินหมุนเวียนอื่น	88,087,623.24	76,372,721.10

19. หนี้สินไม่หมุนเวียนอื่น ประกอบด้วย

	(หน่วย : บาท)	
	ปี 2564	ปี 2563
กองทุนเสริมความมั่นคงสมาชิก	60,000.00	80,000.00
เงินสำรองชดเชยเจ้าหน้าที่	45,400,776.00	43,244,525.00
กำไรขั้นต้นจากการขายที่ดินแทนการชำระหนี้ผ่อนชำระรอดัดบัญชี	2,144,216.93	2,239,514.93
รวมหนี้สินไม่หมุนเวียนอื่น	47,604,992.93	45,564,039.93

20. ทุนสะสมตามข้อบังคับ ระเบียบ และอื่นๆ ประกอบด้วย

	(หน่วย : บาท)	
	ปี 2564	ปี 2563
ทุนสาธารณประโยชน์	20,067,218.45	25,363,186.14
ทุนรักษาระดับอัตราเงินปันผล	33,877,944.52	38,849,624.79
ทุนสวัสดิการบำเหน็จสมาชิก	211,073,646.70	219,813,646.70
ทุนเพื่อการฌาปนกิจศพญาติสมาชิก	135,924.42	135,924.42
กองทุนสวัสดิการสงเคราะห์สมาชิกผู้เสียชีวิต	4,102,500.00	4,392,500.00
กองทุนเงินกู้ยืมเพื่อการศึกษาของบุตรสมาชิก	4,000,074.75	4,000,074.75
กองทุนเงินกู้ยืมเพื่อบรรเทาปัญหาทางการเงินของสมาชิก	6,004,193.25	6,004,193.25
กองทุนพัฒนาและเผยแพร่โปรแกรมระบบงานสหกรณ์	27,649,678.53	28,466,809.65
กองทุนพัฒนาสหกรณ์	2,101,372.71	2,101,372.71
กองทุนช่วยเหลือผู้ค้าประกันเงินกู้สามัญ	37,808,843.32	34,285,058.87
รวมทุนสะสมตามข้อบังคับ ระเบียบ และอื่นๆ	346,821,396.65	363,412,391.28

21. กำไร (ขาดทุน) จากเงินลงทุนที่ยังไม่เกิดขึ้น ประกอบด้วย

	(หน่วย : บาท)	
	ปี 2564	ปี 2563
ยอดยกมาต้นปี	(313,422,788.93)	(118,669,480.91)
บวก (หัก) การเปลี่ยนแปลงในระหว่างปี	(21,950,711.18)	(194,753,308.02)
ยอดคงเหลือปลายปี	(335,373,500.11)	(313,422,788.93)

22. การดำรงสินทรัพย์สภาพคล่องของสหกรณ์ฯ

สหกรณ์ฯ สามารถดำรงสินทรัพย์สภาพคล่องเฉลี่ยรายเดือนได้ในอัตราไม่ต่ำกว่าร้อยละหนึ่งของยอดเงินรับฝากทั้งหมด จึงถือได้ว่า สหกรณ์ฯ ได้มีการปฏิบัติตามประกาศกระทรวงเกษตรและสหกรณ์ว่าด้วย เรื่อง กำหนดอัตราการดำรงสินทรัพย์ สภาพคล่องของสหกรณ์ฯ ลงวันที่ 31 ตุลาคม 2550 ซึ่งมีผลบังคับใช้ตั้งแต่วันที่ 17 ตุลาคม 2550 เป็นต้นไป

FINANCIAL REPORT

THE PRINCE

**OF SONGKLA UNIVERSITY SAVING
AND CREDIT CO-OPERATIVE LIMITED**

**FOR THE YEAR ENDED
DECEMBER 31, 2021**



Auditor's Report

To the Prince of Songkla University Saving and Credit Co-operative Limited's members

Opinion

We have audited the financial statements of **The Prince of Songkla University Saving and Credit Co-operative Limited** which comprise the statement of financial position as at December 31, 2021, and the statement of income and statement of cash flow for the year then ended, and notes to the financial statements, including a summary of significant accounting policies.

In our opinion, the accompanying financial statements present fairly, in all material respects, the financial position of **The Prince of Songkla University Saving and Credit Co-operative Limited** as at December 31, 2021, and its financial performance and cash flow for the year then ended in accordance with regulation of cooperative registrar.

Basis for Opinion

We conducted our audit in accordance with Thai Standards on Auditing and regulation of cooperative registrar. Our responsibilities under those standards are further described in the *Auditor's Responsibilities for the Audit of the Financial Statements* section of our report. We are independent of the entity in accordance with the regulation of cooperative registrar together with the ethical requirements that are relevant to our audit of the financial statements, and we have fulfilled our other ethical responsibilities in accordance with these requirements. We believe that the audit evidence we have obtained is sufficient and appropriate to provide a basis for our opinion.

Key Audit Matters

Key audit matters are those matters that, in my professional judgement, were of most significance in my audit of the financial statements of the current period. These matters were addressed in the context of my audit of the financial statements as a whole, and in forming my opinion thereon, and I do not provide a separate opinion on these matters.

Key audit matter and how audit procedures respond for the matter are described below.

1. Statement of income shown that in 2021, the loan interest income amounting to Baht 576,012,646.32 or 46.95% of total income is a key audit matter because such income has significant amounts and it was arisen from loan contracts with various loan interest rate. Moreover, loans interest income recognition processed by a computer system and will stop charging interest in the case that debtors do not settle the loan as per its contract.

We have audited and test of cooperative internal control about loans interest income recognition and IT internal control system. Moreover, we random checked the loan contracts with interest income under the contracts, cooperative's policies and cooperative registrar's regulation. As well, we have performed analytical review on the income and random checked the adjusting entries.



2. According to note to financial statements No. 5, as at December 31, 2021, shown that the investment amounting to Baht 11,445,594,705.70 or 38.66 % of total assets is a key audit matters because the cooperative invested in many instruments that are risky to the fact that the cooperative's investment will not comply with Section 62 of the Cooperative Act BE 2542 (Amendment B.E. 2562) as well as may have provision for loss from impairment of investment.

We have reviewed the internal control procedures on investments under the cooperative Act BE 2542 (Amendment B.E. 2562), as well as reviewed investment approval by the Board of Directors' resolution and documents to support investments. We also did the investment confirmation with the custodian and checked the evidence of the revaluation or the amortized cost or fair value for the year ended. We reviewed investment value with allowance, disclosure on note to financial statement to ensure that the investment is following the cooperative's policies and in accordance with the Registrar's Regulation of Cooperatives.

3. According to note to financial statements No. 6, as at December 31, 2021, shown that cooperative loans are amounting to Baht 13,239,058,529.61 with allowance for doubtful accounts amounting to Baht 239,976,569.88, resulting to cooperative loans - net amounting to 12,999,081,959.73 (or 43.90% of total assets). These are key audit matters because the allowance for doubtful accounts must be in accordance with the regulations set by the Registrar of Cooperatives.

I randomly audited the repayment of debtors, aging that compared with allowance for doubtful details and randomly review the estimation of allowance for doubtful account that are in accordance with cooperative registrar regulations and random checking large loan cases.

Emphasis of matters

Without expressing a qualified audit opinion on the financial statements, I would like to draw attention to notes to the financial statements as following.

1. Notes to financial statements No. 3, Other cooperative deposit – net amounting to Baht 2,498,834,951.13 of which, as at December 31, 2021, those 3 other cooperative receivables have deficit amounting total to Baht 1,282,620,936.43 while 2 other cooperative receivables have no assets to guarantee its loan, another 1 other cooperative receivables have land and buildings to guarantee of which the land and building value appraised by independent appraiser is amounting to Baht 990,174,575.94. So other cooperative deposit, that has deficit after deducting guarantee asset value, have to be set the allowance amounting to Baht 292,446,360.49. Following, The 48th Board of director meeting No. 25 held on February 9, 2022, the Cooperative carefully review the allowance for doubtful accounts for other co-operative deposit and didn't wish to withdraw. The meeting had a resolution to setting



up of allowance from the previous year amounting of Baht 98,115,763.27, as at December 31, 2021 have allowance for doubtful amounting to Baht 284,211,760.49 after settle of guarantee asset value to reserve for loss that may occur.

2. Notes to financial statements No. 4, The cooperative has a Klongchan Credit Union Co-operative Limited's deposit account due, but still not yet received amounting to Baht 153,721,168.02. The 48th Board of director meeting No. 25 held on February 9, 2022, had a resolution that the cooperative carefully set allowance for doubtful accounts for other cooperative deposit following the debtor plan and its repayment ability. Therefore, the cooperative meeting has a resolution to carefully setting up of the Klongchan Credit Union Co-operative Limited deposit's allowance for doubtful accounts for the full amount and the Cooperative have review the allowance for doubtful accounts of Klongchan Credit Union Co-operative Limited's deposit every year in order to reserve for loss that may occur.

3. Notes to financial statements No. 5, Investment amounting to Baht 11,445,594,705.70 of which the Cooperative invested in The Federation of Thai Finance Cooperative Limited of amounting to Baht 101,000,000.00. As at March 31, 2021, the financial position showed that its net loss and its deficit are Baht 423,756,887.69 and does not pay dividends to the members. In addition, The Federation of Thai Finance Cooperative Limited is in the process of implementing the business development plan with a period of 6 years (2020 – 2025). For this case, the Cooperative may be at a risk of the ability to sell the shares and may affect to share value. But The Federation of Thai Finance Cooperative Limited registered to decreased shares values from Baht 1,000,000.00 to Baht 434,990.82, So the Cooperative gradually recognized provision for revaluation of investment of The Federation of Thai Finance Cooperative Limited for a period of 6 years. Per year amounting to Baht 5,655,324.00 in 2020. And in this year 2021, the Cooperative has gradually recognized an additional amount of Baht 13,366,652.00, causing as of December 31, 2021, the Cooperative has an allowance for impairment of investment in the Thai Finance Limited Cooperative's shares in the accumulated amount Baht 19,021,976.00 which is according to the letter of cooperative auditing Department No. KS 0404/W 92 on December 30, 2020. Subject: "Accounting Practices for Cooperative investing in shares of the Federation of Thai Finance Cooperative Limited".

4. Notes to financial statements No. 6, Loans receivables – net amounting to Baht 12,999,081,959.73 as at December 31, 2021 of which the Cooperative has 3 cooperatives receivables that have deficit on the financial position amounting to Baht 614,389,845.96 The Cooperative has risks from the uncollectible debt. In the 48th Board of director meeting No. 25 held on February 9, 2022 has a resolution that the Cooperative will carefully set allowance for doubtful accounts for other cooperative loans following the debtor repayment ability with a resolution to setting up of the allowance for doubtful accounts for other cooperative loans for Baht 88,291,275.22, therefore as at December 31, 2021, allowance for doubtful account for other cooperative loans that have deficit are amounting



total to Baht 171,957,715.33 and will be revised to set the allowance for doubtful accounts for other cooperative loans every years to reserve for loss that may occur.

5. Notes to financial statements No. 9, Land and buildings received for debt settlement amounting to Baht 939,281,018.81. In 2018, the Cooperative's Board of Directors has resolved to receive the transfer of the land with 205 houses of the Prince of Songkla University villages projects at Phawong, Muang Songkla, Songkla (Thailand) to settle its property values with the Prince of Songkla University service cooperative limited receivable. This is in line with the agreement to sell and to transfer the land and construction (houses) of Songkla University villages projects contract dated on December 14, 2018, of which the contract identify that land and building value is Baht 854,134,263.63 calculated from assets and liabilities as well as future contingent liabilities. As per the agreement, the transfer of land and building must be due within December 31, 2021.

During the year 2021, the Cooperative transferred most of assets amount of Baht 524,142,852.50 already and the part awaiting transfer of ownership in the amount of Baht 59,583,299.60 (the transfer of ownership was completed on February 17, 2022). There was a "Contract for transfer of land assets and buildings instead of debt payment for the village cooperative project" dated February 16, 2022, which is considered to be part of the contract dated December 14, 2018 as well as to be effective From December 30, 2021. In the said contract, it is assumed that the transferee has received payment from the transferor in full, causing a difference between the original debt and the received value under the aforementioned agreement amounting to Baht 204,385,873.99, which the cooperative is recognized as a debtor of the cooperative village project agreement. The Cooperatives have gradually set up an allowance for doubtful accounts within 4 years, in compliance with the relevant regulations of the Registrar of Cooperatives. As a result, there was an allowance for doubtful accounts for such debtors as of December 31, 2021, in the amount of Baht 51,096,468.50.

Other Matters

The financial statement of **The Prince of Songkla University Saving and Credit Co-operative Limited** for the year ended December 31, 2020 has been audited by other auditor who express unqualified audit opinion on the report dated on March 25, 2021. However, other auditors have expressed information and events that emphasis on other cooperative deposit accounts, investment account, loan account and land and building accounts instead of paying debts for sale. The statement of financial position as of December 31, 2021, presented herein for comparative purposes, forms part of the said financial statements.

Responsibilities of Board of directors for the Financial Statements

Board of directors of cooperative is responsible for the preparation and fair presentation of the financial statements in accordance with cooperative registrar regulations, and for such internal control as management determines is necessary to enable the preparation of financial statements that are free from material misstatement, whether due to fraud or error.



In preparing the financial statements, board of directors are responsible for assessing the entity's ability to continue as a going concern, disclosing, as applicable, matters related to going concern and using the going concern basis of accounting unless management either intends to liquidate the entity or to cease operations, or has no realistic alternative but to do so.

Auditor's Responsibilities for the Audit of the Financial Statements

Our objectives are to obtain reasonable assurance about whether the financial statements as a whole are free from material misstatement, whether due to fraud or error, and to issue an auditor's report that includes our opinion. Reasonable assurance is a high level of assurance, but is not a guarantee that an audit conducted in accordance with Thai Standards and cooperatives registrar regulations on Auditing will always detect a material misstatement when it exists. Misstatements can arise from fraud or error and are considered material if, individually or in the aggregate, they could reasonably be expected to influence the economic decisions of users taken on the basis of these financial statements.

As part of an audit in accordance with Standards on Auditing and cooperative registrar regulation, we exercise professional judgment and maintain professional skepticism throughout the audit. We also:

- Identify and assess the risks of material misstatement of the financial statements, whether due to fraud or error, design and perform audit procedures responsive to those risks, and obtain audit evidence that is sufficient and appropriate to provide a basis for our opinion. The risk of not detecting a material misstatement resulting from fraud is higher than for one resulting from error, as fraud may involve collusion, forgery, intentional omissions, misrepresentations, or the override of internal control.
- Obtain an understanding of internal control relevant to the audit in order to design audit procedures that are appropriate in the circumstances, but not for the purpose of expressing an opinion on the effectiveness of the entity's internal control.
- Evaluate the appropriateness of accounting policies used and the reasonableness of accounting estimates and related disclosures made by board of directors.
- Conclude on the appropriateness of management's use of the going concern basis of accounting and, based on the audit evidence obtained, whether a material uncertainty exists related to events or conditions that may cast significant doubt on the entity's ability to continue as a going concern. If we conclude that a material uncertainty exists, we are required to draw attention in our auditor's report to the related disclosures in the financial statements or, if such disclosures are inadequate, to modify our opinion. Our conclusions are based on the audit evidence obtained up to the date of our auditor's report. However, future events or conditions may cause the entity to cease to continue as a going concern.



- Evaluate the overall presentation, structure and content of the financial statements, including the disclosures, and whether the financial statements represent the underlying transactions and events in a manner that achieves fair presentation.

We communicate with management regarding, among other matters, the planned scope and timing of the audit and significant audit findings, including any significant deficiencies in internal control that we identify during our audit.

From communicate with board of directors regarding, we considered on auditing for the current period, we have reported these in the audit's report except for the laws or regulations that can't report to the public which we considered that couldn't communicate on our report because that situations can reasonably be expected to have a negative impact more than benefit that stakeholders gain through communication.

I am responsible for the audit resulting in this independent auditor's report.

(Mrs.Ratana Tiravattnaprasert)

Certified Public Accountant

48 Thana Place, 2nd Floor, Soi Charansanitwong 34
Charansanitwong Rd., Arun Amarin
Bangkok Noi, Bangkok 10700
February 28, 2022

The Prince of Songkla University Saving and Credit Co-operative Limited

Statement of financial position

As at December 31, 2021

	Note	(Unit : Baht)	
		2021	2020
<u>Assets</u>			
Current assets			
Cash and bank deposit	2	828,322,107.24	627,932,494.94
Other co-operatives deposit - net	3	2,498,834,951.13	2,799,942,138.20
Short - term special saving deposit - Klongchan Credit Union			
Co-operative Limited - net	4	41,356,568.41	45,986,620.66
Short - term investments	5	4,474,489,524.32	3,618,583,753.46
Short - term loans receivable - net	6	1,445,282,928.35	1,786,438,669.65
Short - term receivable - net	7	4,008,149.21	33,214,776.44
Accrued interests	8	6,918,900.57	8,580,929.48
Land and buildings received for debt settlement	9	939,281,018.81	1,045,208,459.21
Contract debtor from the PSU village co-operation project - net	10	153,289,405.49	0.00
Other current assets - net	11	90,616,253.84	92,825,286.09
Total current assets		10,482,399,807.37	10,058,713,128.13
Non - current assets			
Long - term special saving deposit - Klongchan Credit Union	4	443,543,310.51	484,899,878.92
Co-operative Limited			
Long - term investments	5	6,971,105,181.38	5,630,643,016.24
Long - term loans receivable	6	11,553,799,031.38	12,813,463,958.51
Long - term receivable	7	85,418,255.00	77,574,165.75
Buildings and equipments - net	12	9,586,109.95	8,209,432.60
Intangible assets - net	13	60,437,701.81	65,259,291.85
Other non - current assets	14	2,091,610.80	597,808.20
Total non - current assets		19,125,981,200.83	19,080,647,552.07
Total assets		29,608,381,008.20	29,139,360,680.20

The Prince of Songkla University Saving and Credit Co-operative Limited

Statement of financial position (Cont.)

As at December 31, 2021

	Note	(Unit : Baht)	
		2021	2020
Liabilities and Capital of the co-operative			
Current liabilities			
Bank overdraft and short - term loans payable	15	0.00	644,999,800.00
Current portions of long - term loans payable	16	30,000,000.00	20,000,000.00
Deposit accounts	17	20,715,368,763.70	20,003,660,101.40
Other current liabilities	18	88,087,623.24	76,372,721.10
Total current liabilities		20,833,456,386.94	20,745,032,622.50
Non - current liabilities			
Long - term loans payable - net	15	20,000,000.00	30,000,000.00
Other non - current liabilities	19	47,604,992.93	45,564,039.93
Total non - current liabilities		67,604,992.93	75,564,039.93
Total liabilities		20,901,061,379.87	20,820,596,662.43
Capital of the co-operative			
Share capital (฿10.00 per share)			
Fully paid-up shares capital		6,872,748,130.00	6,613,905,320.00
Capital reserves		1,423,375,753.18	1,380,608,523.63
Accumulated fund under rules, regulations, and others	20	346,821,396.65	363,412,391.28
Unrealized gain (loss) from investments	21	(335,373,500.11)	(313,422,788.93)
Surplus (discount) value of land received for debt settlement		6,677,019.55	99,374,283.68
Net profit the years		393,070,829.06	373,634,855.47
Total capital of the co-operative		8,707,319,628.33	8,318,764,017.77
Total liabilities and capital of the co-operative		29,608,381,008.20	29,139,360,680.20

Notes to financial statements are part of these financial statements.

(Mr. Chalitr Rattana)

President

(Mrs. Keamjira Chotikarn)

Secretary

The Prince of Songkla University Saving and Credit Co-operative Limited

Income statement

For the year ended December 31, 2021

	(Unit : Baht)			
	2021	%	2020	%
Revenue from interest and return from investments				
Interest on loans	576,012,646.32	46.95	632,115,115.51	56.21
Interest on deposit	67,004,553.85	5.46	123,137,562.52	10.95
Return from investments	361,725,059.77	29.49	320,890,231.66	28.54
Gain on sales of investments	209,680,368.32	17.09	33,299,221.78	2.96
Interest received from debtors resigned from membership	6,799,956.44	0.55	12,345,261.94	1.10
Interest received from debtors being proceed in court	121,938.77	0.01	22,717.61	0.00
Interest received from debtors according to court's verdicts	5,460,807.73	0.45	2,726,912.39	0.24
Total revenue from interest and return from investments	1,226,805,331.20	100.00	1,124,537,023.41	100.00
Interest and investment expenses				
Interest expenses - deposits	395,149,515.93	32.20	451,922,270.51	40.18
Interest expenses - short-term loans	6,835,284.71	0.56	27,286,650.98	2.43
Interest expenses - long-term loans	439,651.00	0.04	2,087,693.00	0.19
Loss on impairment of investment in the Federation of Thai Finance Cooperatives Limited	13,366,652.00	1.09	(1,724,166.50)	(0.15)
Loss on impairment of investment in debenture - Thai Airways International Public Company Limited	34,000,000.00	2.77	0.00	0.00
Total interest and investment expenses	449,791,103.64	36.66	479,572,447.99	42.65
Less: Doubtful accounts				
Doubtful accounts - debtors resigned from membership (in excess)	587,016.66	0.05	(17,307,194.88)	(1.54)
Doubtful accounts - debtors being proceeded in court (in excess)	(1,353,744.23)	(0.11)	866,819.23	0.08
Doubtful accounts - debtors according to court's verdicts	7,174,795.38	0.58	(17,715,560.72)	(1.58)
Doubtful accounts - other cooperative loans	88,291,275.22	7.20	25,880,935.75	2.30
Total Doubtful accounts (in excess)	94,699,343.03	7.72	(8,275,000.62)	(0.74)
Net revenues from interest and return from investments	682,314,884.53	55.62	653,239,576.04	58.09

The Prince of Songkla University Saving and Credit Co-operative Limited

Income statement (Cont.)

For the year ended December 31, 2021

	(Unit:Baht)			
	2021	%	2020	%
<u>Add: Other income</u>				
Extra-loan fee	584,780.00	0.05	881,934.75	0.08
Entry fee	53,300.00	0.00	67,200.00	0.01
Reward on Government Savings Bank's Lottery	1,025,000.00	0.08	3,014,500.00	0.27
Interest from Government Savings Bank's Lottery	5,000,000.00	0.41	2,400,000.00	0.21
Interest received from installment of sales of land in settlement of debt	3,171,614.41	0.26	3,855,380.50	0.34
Gross profit on installment of sales of land in settlement of debt	95,298.00	0.01	128,875.45	0.01
Revenues from support of public relation	1,215,528.02	0.10	1,363,181.27	0.12
Gain from disposal of asset	181,801.46	0.01	0.00	0.00
Revenues from foreclosure of down payment for the PSU village co-operative housing project	1,113,900.00	0.09	0.00	0.00
Other income	2,279,883.71	0.19	540,493.49	0.05
Total other income	14,721,105.60	1.20	12,251,565.46	1.09
<u>Less: Operating expenses</u>				
Staff expenses				
Salary	23,957,188.00	1.95	22,599,120.00	2.01
Position allowance	950,000.00	0.08	963,000.00	0.09
Cost of living	622,000.00	0.05	636,000.00	0.06
Welfare	1,351,559.79	0.11	1,577,667.75	0.14
Financial aid to staff's offsprings	27,800.00	0.00	26,400.00	0.00
Personnel development expense	1,070.00	0.00	106,250.00	0.01
Compensation	4,941,026.00	0.40	5,023,493.00	0.45

The Prince of Songkla University Saving and Credit Co-operative Limited

Income statement (Cont.)

For the year ended December 31, 2021

	(Unit:Baht)			
	2021	%	2020	%
Less: Operating expenses (Cont.)				
Building and equipment expenses				
Over time	156,111.00	0.01	140,664.00	0.01
Officers transportation expenses	163,639.13	0.01	330,160.09	0.03
Management on cash hedge	40,000.00	0.00	40,000.00	0.00
Social security fund expenses	336,271.08	0.03	417,058.00	0.04
Risk of the officer expenses	168,000.00	0.01	168,000.00	0.01
Depreciation	3,975,729.24	0.32	4,000,633.77	0.36
Amortization expenses (Buildings and equipments)	5,490,283.94	0.45	5,476,215.54	0.49
Maintenance assets expenses	755,731.38	0.06	425,406.04	0.04
Insurance expense	546,494.58	0.04	593,975.60	0.05
Lump-sum service (Cleaning)	734,879.00	0.06	732,155.00	0.07
Loss on discontinuance of assets	5.00	0.00	0.00	0.00
Software rights amortization expense	302,078.50	0.02	317,428.87	0.03
Membership expenses				
Seminar for members and representatives	295,798.70	0.02	661,662.90	0.06
Compensation for dead person in the south	2,187,802.48	0.18	575,645.16	0.05
Compensation for dead person of Southern Savings				
Cooperative Club	5,600,000.00	0.46	6,000,000.00	0.53
Souvenios	5,199,975.30	0.42	5,200,000.00	0.46
Supporting of member representatives activity expenses	65,879.00	0.01	78,318.00	0.01

The Prince of Songkla University Saving and Credit Co-operative Limited

Income statement (Cont.)

For the year ended December 31, 2021

	(Unit:Baht)			
	2021	%	2020	%
Less: Operating expenses (Cont.)				
Other operating expenses				
Seminar	0.00	0.00	394,852.77	0.04
Personnel development expense for committees and				
Co-operative inspector	48,000.00	0.00	3,000.00	0.00
Compensation for contributors	447,925.00	0.04	409,950.00	0.04
Entertainment expenses	414,606.00	0.03	529,862.00	0.05
Meeting allowance	1,244,400.00	0.10	989,100.00	0.09
Internal audit fee	350,000.00	0.03	350,000.00	0.03
Auditor allowance	280,000.00	0.02	280,000.00	0.02
Director transportation expenses	609,100.79	0.05	569,258.73	0.05
Director allowance	843,600.00	0.07	843,600.00	0.08
Special compensation (Security-related)	359,155.00	0.03	371,805.00	0.03
Office supplies	771,208.37	0.06	630,446.21	0.06
Stationery	414,344.42	0.03	384,468.75	0.03
Other fees	536,411.40	0.04	294,521.70	0.03
Securities management and custody fees	13,336,037.56	1.09	14,238,004.19	1.27
Public relation and journal expenses	523,434.43	0.04	447,843.84	0.04
Meeting expenses	664,220.50	0.05	739,108.00	0.07
Nominating directors expenses	219,192.80	0.02	305,799.40	0.03
LAN and network	224,802.26	0.02	274,096.05	0.02
Petrol expenses	109,405.95	0.01	77,112.98	0.01
Utility expenses	1,179,788.39	0.10	1,086,549.93	0.10
Lawsuit expenses	1,345,790.79	0.11	536,180.29	0.05

The Prince of Songkla University Saving and Credit Co-operative Limited

Income statement (Cont.)

For the year ended December 31, 2021

	(Unit:Baht)			
	2021	%	2020	%
Less: Operating expenses (Cont.)				
Other operating expenses (Cont.)				
Fees for money delivery service	706,450.00	0.06	743,420.00	0.07
Visit to other co-operatives	0.00	0.00	143,818.79	0.01
Photocopy expenses	75,719.71	0.01	72,571.86	0.01
Alarm device rental fee	102,506.00	0.01	89,880.00	0.01
Expenses for supporting deposit account and share capital	28,610.00	0.00	11,100.00	0.00
Subsidy for guarantors	5,000,000.00	0.41	5,000,000.00	0.44
PSUCOOP CARD fees	0.00	0.00	624,866.67	0.06
Assets management fee (Land)	21,653.80	0.00	9,770.00	0.00
Miscellaneous expenses	1,151,238.58	0.09	837,228.58	0.07
Valuation of securities	348,130.00	0.03	0.00	0.00
Expenses for the PSU village co-operative project	23,605,243.00	1.92	0.00	0.00
Loss on sales of land in settlement of debt	4,541,336.64	0.37	6,807,160.72	0.61
Allowance for doubtful accounts - Accrued interest other				
co-operative deposits	0.00	0.00	(3,784,335.16)	(0.34)
Loss from allowance for other co-operative deposits	98,115,763.27	8.03	101,435,091.08	8.98
Loss from allowance for Klongchan Credit Union Co-operative deposit	37,381,295.79	3.05	100,020,899.93	8.89
Allowance for doubtful accounts - receivable from the PSU village				
co-operative project	51,096,468.50	4.17	0.00	0.00
Total operating expenses	303,965,161.07	24.78	291,856,286.03	25.95
Net profit	393,070,829.06	32.04	373,634,855.47	33.23

The Prince of Songkla University Saving and Credit Co-operative Limited

Statement of cash flow

For the year ended December 31, 2021

	(Unit : Baht)	
	2021	2020
Cash flows from operating activities		
Net profit	393,070,829.06	373,634,855.47
Adjustment of reconcile net profit to net cash from operating activities		
Depreciation	3,975,729.24	4,000,633.77
Doubtful accounts - membership deprived debtors (in excess)	587,016.66	(17,307,194.88)
Doubtful accounts - Borrowers being proceeded in court (in excess)	(1,353,744.23)	866,819.23
Doubtful accounts - Borrowers subject to court's verdict	7,174,795.38	(17,715,560.72)
Doubtful accounts - other cooperative debtor loans	88,291,275.22	25,880,935.75
Doubtful accounts - accrued interest of other co-operative deposits	0.00	(3,784,335.16)
Loss from allowance for other co-operatives deposits	98,115,763.27	101,435,091.08
Loss from allowance for Klongchan Credit Union Co-operative deposit	37,381,295.79	100,020,899.93
Allowance for doubtful accounts - receivable from the village co-operative project	51,096,468.50	0.00
Loss from adjustment of the value of investment in the Federation Airways of Co-operative of Thanakit Thai	13,366,652.00	(1,724,166.50)
Loss from adjustment of the value of investment in THAI Airways bonds	34,000,000.00	0.00
Amortization expense from building and equipment	5,490,283.94	5,476,215.54
Software rights amortization expense	302,078.50	317,428.87
Gain on sales of assets	(181,801.46)	0.00
Loss on disposal of assets	5.00	0.00
Loss on sales of land in settlement of debt	4,541,336.64	6,807,160.72
Gross profit on installment of sales of land in settlement of debt received in current year	(95,298.00)	(128,875.45)
Reserve for officers pension increase	4,941,026.00	5,023,493.00
Accrued interest receivable of loan to members	(5,565,730.86)	(7,039,436.63)
Accrued interest receivable of loans to the other co-operatives	(1,353,169.71)	(1,541,492.85)
Accrued interest of cash at bank	(379,096.71)	(245,702.36)
Accrued interest receivable from debtors resigned from membership	(127,750.00)	(1,387,254.03)
Accrued interest receivable of deposit in the other co-operative	(3,086,270.56)	(4,788,528.52)
Accrued interest on bonds	(1,003,125.49)	(1,079,759.15)
Accrued interest on debentures	(60,132,888.51)	(48,246,060.38)

The Prince of Songkla University Saving and Credit Co-operative Limited

Statement of cash flow (Cont.)

For the year ended December 31, 2021

	(Unit : Baht)	
	2021	2020
Adjustment of reconcile net profit to net cash from operating activities (Cont.)		
Accrued interest of promissory notes receivable	(881,506.85)	(886,620.26)
Accrued dividend	0.00	(1,003,314.00)
Accrued cash receivable	(1,429,996.00)	0.00
Prepaid insurance premium	546,494.58	593,975.60
Accrued interest payable	37,788,638.79	37,208,256.91
Accrued expenses	9,480,940.38	4,120,050.66
Accrued director allowance	843,600.00	843,600.00
Accrued management and securities fees	2,910,665.99	2,406,143.78
Stationery	412,019.42	383,318.75
Social security fund payable (the cooperative)	41,250.00	42,000.00
Debtor from asset management company	0.00	(17,384,537.98)
Creditor from asset management company	2,724.72	4,087,646.56
Profit (loss) from operations before changes in operating assets and liabilities	718,770,510.70	548,885,686.75
Operating assets		
Cash paid for loans to other co-operatives	(1,528,035,000.00)	(4,511,000,000.00)
Cash received from loans to other co-operatives	2,947,881,265.65	3,396,855,113.82
Emergency loans paid	(151,209,919.24)	(79,966,351.02)
Emergency loans received	80,297,560.25	51,401,293.90
Common loans paid	(790,080,750.00)	(803,632,400.00)
Common loans received	748,898,962.53	799,362,642.62
Extraordinary loans paid	(1,341,236,833.94)	(1,391,866,559.52)
Extraordinary loans received	1,502,979,360.20	1,698,650,366.79
Cash received from debtors resigned from membership	18,213,779.45	63,684,153.01
Cash received from debtors in litigation	1,391,500.18	24,829.66
Cash received from debtors by judgment	9,495,300.32	2,127,725.73
Cash paid for prepaid insurance	(542,685.78)	(587,287.69)
Interest received on bank deposits	245,702.36	306,987.70
Cash received from dividend receivable	1,003,314.00	2,571,870.00

The Prince of Songkla University Saving and Credit Co-operative Limited

Statement of cash flow (Cont.)

For the year ended December 31, 2021

	(Unit : Baht)	
	2021	2020
Operating assets (Cont.)		
Proceeds from interest for loans to other cooperatives	1,541,492.85	3,872,357.57
Proceeds from interest for loans to members	7,039,436.63	9,224,352.53
Interest received from debtor resigned from membership	1,387,254.03	540,395.11
Interest received on deposits other co-operatives	4,788,528.52	49,242,686.67
Proceeds from bond interest	1,079,759.15	2,723,918.87
Cash received from interest received on debenture	48,246,060.38	49,991,243.62
Interest received from promissory notes	886,620.26	2,694,328.76
Cash received for advance payment	10,127,619.26	6,281,032.19
Cash paid from advance payment	(10,082,567.91)	(6,449,515.07)
Proceeds from sales of land received for debt settlement	22,243,220.00	4,687,346.00
Cash received from installment sales of land in settlement of debt	3,978,000.00	5,373,910.75
Cash paid for purchasing stationery	(514,039.04)	(361,211.10)
Cash received for deposit	64,380.00	2,500.00
Cash apid for deposit	(66,880.00)	0.00
Cash paid for money placed to buy securities	(90,082,469.27)	(225,177,193.36)
Cash received for money placed to buy securities	90,082,469.41	225,177,193.22
Operating liabilities		
Guarantee received	220,920.00	97,435.00
Guarantee paid	(110,975.00)	(290,644.75)
Amount waiting for refund received	30,833,956.54	26,016,822.76
Amount waiting for refund paid	(27,193,969.38)	(30,403,119.22)
Cash received from fund to be traced	10,582,167.93	7,009,084.40
Cash paid from fund to be traced	(10,314,072.12)	(5,870,998.35)
Accrued withholding tax payable received	235,694.06	94,195.66
Accrued withholding tax payable paid	(94,195.66)	(139,744.36)
Social security fund payable (the employee)	41,250.00	42,000.00
Social security fund payable paid	(84,000.00)	(85,500.00)
Cash paid for accrued expenses	(4,120,050.66)	(5,520,036.97)
Cash paid from accrued director allowance	(843,600.00)	(843,600.00)

The Prince of Songkla University Saving and Credit Co-operative Limited

Statement of cash flow (Cont.)

For the year ended December 31, 2021

	(Unit : Baht)	
	2021	2020
Operating liabilities (Cont.)		
Cash paid for accrued interest payable	(37,208,256.91)	(58,887,490.38)
Cash paid for reserve of staff compensation	(2,784,775.00)	(2,638,532.00)
Insurance premium - on behalf of Siam City Company Limited received	4,386,605.97	3,924,227.19
Insurance premium - on behalf of Siam City Company Limited paid	(4,568,310.42)	(3,594,879.79)
Accrued management and securities fees paid	(2,406,143.78)	(2,494,719.81)
Net cash flows from (used in) operating activities	2,265,363,196.52	(168,944,083.11)
Cash flows from investment activities		
Cash for purchasing bond	(891,500,712.02)	(578,481,779.92)
Cash form redeem bond	992,009,718.86	1,166,820,912.46
Cash for purchasing debenture	(2,110,566,438.31)	(873,563,146.42)
Cash form redeem debenture	1,122,810,956.96	745,759,118.12
Cash for purchasing capital stock	(2,307,843,350.06)	(1,654,364,647.46)
Cash form redeem capital stock	926,626,087.39	351,620,144.48
Cash for purchasing of treasury bills	(9,980,564.56)	0.00
Cash received form redemption of treasury bills	9,980,564.56	0.00
Cash for purchasing of promissory notes	0.00	(200,000,000.00)
Cash received form redeem promissory notes	0.00	800,000,000.00
Average cash received from the reduction of registered capital of EGATIF shares	2,778,438.00	0.00
Cash paid for purchasing office equipments	(4,754,410.13)	(818,557.89)
Cash received from sales of office equipment	13,800.00	0.00
Cash paid for building improvement	(2,462,075.00)	(169,500.00)
Cash paid for purchasing software	0.00	(35,350.37)
Cash received from sale of vehicle	169,000.00	0.00
Cash paid for vehicle	(599,000.00)	0.00
Cash received for debtor from asset management company	17,384,537.98	69,267,951.48
Cash paid for creditor from asset management company	(4,087,646.56)	(68,477,411.54)
Net cash flows from (used in) investing activities	(2,260,021,092.89)	(242,442,267.06)

The Prince of Songkla University Saving and Credit Co-operative Limited

Statement of cash flow (Cont.)

For the year ended December 31, 2021

	(Unit:Baht)	
	2021	2020
Cash flows from financing activities		
Cash received for promissory notes	4,740,000,000.00	11,885,000,000.00
Cash paid for promissory notes	(5,285,000,000.00)	(13,025,000,000.00)
Cash received from deposits accounts	5,960,428,902.90	6,748,273,888.85
Cash paid from deposits accounts	(5,248,720,240.60)	(6,300,752,178.65)
Cash received from loans	0.00	200,000,000.00
Cash paid for loans repayment	(99,999,800.00)	(280,000,200.00)
Cash paid for dividend	(298,881,684.75)	(357,611,395.72)
Cash paid for refund	(22,874,628.55)	(26,061,542.96)
Cash received from share capital	350,147,410.00	515,540,850.00
Cash paid from share capital	(75,573,362.83)	(99,758,924.28)
Cash paid for share return	(10,419,835.85)	(17,278,344.81)
Payment to public fund	(5,305,967.69)	(5,175,021.52)
Cash paid from maintain dividends fund	(5,773,597.54)	0.00
Cash received from reserves	5,000.00	0.00
Payment to member support welfare fund	(13,240,000.00)	(10,777,500.00)
Received from welfare fund for deceased members	1,600,000.00	0.00
Payment to welfare fund for deceased members	(1,890,000.00)	(2,060,000.00)
Membership security enhancement fund increase (decrease)	(20,000.00)	(475,000.00)
Cash received from fund for development and marketing of co-operatives' systems program	7,301,908.64	6,143,630.91
Cash paid from fund for development and marketing of co-operatives' systems program	(3,601,043.76)	(2,272,964.49)
Cash received for fund for financial aid of guarantors	5,251,091.53	9,341,379.51
Cash paid for fund for financial aid of guarantors	(1,727,307.08)	(6,401,074.87)
Bonus for officers	(8,226,084.42)	(10,107,835.97)
Payment to co-operatives union	(30,000.00)	(30,000.00)
Net cash received (paid) from financing activities	(16,549,240.00)	(779,462,234.00)
Net cash increase (decrease)	(11,207,136.37)	(1,190,848,584.17)
Cash at beginning of year	3,958,761,132.72	5,351,065,707.90
<u>Less</u> Allowance for revaluation of other co-operative deposits	(135,497,059.06)	(201,455,991.01)
Cash at ending of year	3,812,056,937.29	3,958,761,132.72

The Prince of Songkla University Saving and Credit Co-operative Limited

Notes to financial statement

For the year ended December 31, 2021

1. Major accounting policies

- 1.1 Transactions are recorded under an accrual basis.
- 1.2 The Co-operative realizes income depending upon the portion of time. Portion of income will be equal to interest rate multiply by principle outstanding by period.
- 1.3 The Co-operative had no longer realized the certain amount of income incurred by the interest of non-performing loan, which would otherwise have reported the net profit of:

Net operating profit	Amount	393,070,829.06 Baht
Add Interest received from non-performing loans	Amount	41,031,414.82 Baht
Net operating profit included interest from non-performing loans	Amount	434,102,243.88 Baht

- 1.4 Short-term and long-term investments in non-marketable securities are recorded at cost. While the short-term and long-term marketable securities are recorded at fair value. The Co-operative acknowledged changes in value of investments to profit (loss) not yet occurred and has separately shown in the shareholder's equity section and would realize as revenue or expense in the income statement upon sales of investments.
- 1.5 The Co-operative had set an allowance for doubtful account according the rule set by the registrar regulation of co-operatives regarding the classification of credit quality and estimating the doubtful account in B.E 2544 and the registrar of co-operatives announcement on the estimation of allowance for doubtful accounts according to the registrar regulation of co-operatives regarding accounting of co-operatives and farmers' groups B.E. 2563 on January 12, 2021, using such regulations and announcements insofar as they are not contrary to or inconsistent with the registrar of co-operatives regarding on accounting of co-operatives and farmers group B.E. 2563 until the Ministerial Regulation regarding, asset classification and provision will come into effect. The account was a mere estimation and had not been written-off or overruled a lawful claim right from the co-operative. The write-off can occur only upon the permission given by the annual meeting.
- 1.6 Remains of materials / excess supplies are valued at cost.
- 1.7 Depreciation was computed by the straight-line method according to the rate indicated in the registrar of co-operatives' regulation on accounting for co-operatives B.E.2563. The cooperative apply this in the present of financial statement for the year 2020 onwards.
- 1.8 Rights of use of the Building is cut off 20 years upon rights period.
- 1.9 Software rights is cut off by rights period.
- 1.10 Land and buildings received for debt settlement are measured at appraisal value before debt settlement, and recognize the surplus (discount) value of land received for debt settlement in the co-operative capital, which is in accordance with the registrar of co-operatives on accounting of co-operatives and farmers group B.E. 2563.

1. Major accounting policies (Cont.)

- 1.11 The co-operative suspended the recognition of interest income from the bonds of Thai Airways International Public Company Limited until it was actually paid. Investments on Thai Airways International Public Company Limited's bonds are held-to-maturity securities, appraised at amortized cost. The Co-operative gradually amortizing the share premium of Thai Airways International Public Company Limited above the outstanding par value at a straight-line rate over the remaining maturity period of the bonds, and the Co-operative recorded impairment of Thai Airways International Public Company Limited's debentures gradually recognized at the rate of not less than 5% of the par value of the debentures, as well as and gradually recognize an additional impairment of not less than 5% of the par value of the debentures each year.
- 1.12 The Co-operative realizes gross profit on sales of land and building insettlement of debts as income in the year.
- 1.13 The Co-operative recorded the installment sale of land received in debt settlement and showed the gross profit to be deferred income and then to be recognized each period by the amount that received. The Co-operative will transfer ownership when the debt has been paid in full.
- 1.14 Deferred expenses and maintenance were considered deferred expenses and amortized over the actual useful lives, which is mostly 5 years.
- 1.15 Repairment and maintenance charges as well as payment for replacement of miscellaneous assets are recognized as expense in contra to each of the revenues. The addition of large buildings and equipment are recorded at cost.
- 1.16 Membership Stability Promotion Fund was founded according to the meeting resolution of the board No.17 in the 9th meeting on July 27, 1990 at value Baht 5,000.00 per fund. The member was provided with a compound interest return. The payment condition classifies the members into three groups. Group 1 consists of retired, disabled, or deceased members. Group 2 consists of resigning government employees. Group 3 consists of persons resigning from fund and co-operative membership.
- 1.17 Cash in cash flow statement includes cash in hand, all categories of cash in bank and co-operatives. This also includes cash at a banks and co-operative to pledge as collaterals against liabilities.
- 1.18 The Co-operative has reclassified certain accounts in the financial statements for the year ended December 31, 2020, to conform with the presentation in the financial statements for the year ended December 31, 2021. There was no impact on the net profit or capital of the co-operative.

2. Cash and bank deposit are consisted of :-

	(Unit : Baht)	
	2021	2020
Cash	660,171.00	922,314.50
Bank deposit		
Current	93,729,148.07	676,155.86
Saving	719,932,788.17	512,334,024.58
Government saving bank lottery	14,000,000.00	114,000,000.00
Total cash and bank deposit	828,322,107.24	627,932,494.94

3. Other co-operatives deposit - net are consisted of :-

	(Unit : Baht)	
	2021	2020
The Federation of Co-operative of Thanakit Thai	1,267,020,936.43	1,266,678,992.18
The Federation of Savings and Credit Co-operatives of Thailand Limited	700,000,000.00	700,000,000.00
The Federation of Chumphon Co-operative Limited	9,500,000.00	11,000,000.00
Baan KokMuang co-operative Credit Union Limited	30,101,918.00	30,114,658.00
Agricultural Co-operative of Baan Takhun Limited	6,100,000.00	6,100,000.00
Police Co-operative of Krabi Limited	0.00	30,000,000.00
Nakhon Si Thummarat Credit Union	1,765,212.21	1,765,212.21
Kurusamphan Surin Province Saving and Credit Co-operative Limited	300,000,000.00	300,000,000.00
Department of General Education Co-operative of Loei Limited	0.00	149,350,000.00
Public Health Co-operative of Nakhorn phanom Limited	0.00	160,000,000.00
Police Co-operative of Nakhon Si Thummarat Limited	65,222,942.19	62,554,810.25
Sai Sumphan Ramai Credit Union	5,100,915.00	5,228,262.00
Phatthalung Police Saving And Credit Co-operative Limited	200,000,000.00	0.00
Yala Provincial Police Saving Co-operative Limited	0.00	65,011,412.99
Sakon Nakhon Teacher's Savings Co-operative Limited	200,000,000.00	200,000,000.00
Total	2,784,811,923.83	2,987,803,347.63
Less Allowance doubtful other co-operatives deposit	(285,976,972.70)	(187,861,209.43)
Total other co-operatives deposit - net	2,498,834,951.13	2,799,942,138.20

3. Other co-operatives deposit are consisted of :- (Cont.)

- As at December 31, 2021 ,The Co-operative has Saving account amounting to Baht 278,286,148.64, Extra-Saving account amounting to Baht 541,302,833.00 and Fixed Deposit account amounting to Baht 1,965,222.942.24. Also the co-operatives used other co-operatives deposit to guarantee of long term loans.

- Deposit to Nakhon Si Thummarat Credit Union amounting of Baht 1,765,212.21, the Co-operative can't withdraw so it has been fully recorded allowance for doubtful accounts because the deposit can't be refunded at the request.

The Co-operative has 3 other co-operatives deposit that had deficit which are consisted of :-

1. The deposit to the Federation of Chumphon Co-operative Limited amounting of Baht 9,500,000.00, of which its financial position as at April 30, 2021 has deficit for Baht 50,053,477.88 of which the Federation of Chumphon Co-operative Limited has prepared a plan to improve its operations to the Chumphon Co-operative office in accordance with the letter CSJ 92/2564 dated on February 11, 2021 and the Chumphon Co-operative office already acknowledged the plan on February 17, 2021 with a plan to repay the deposits to the Co-operative (PSU) that is quite certain. Also the Co-operative can collect the principal and interest under the agreement of the deposit. By the 25th Board of director meeting No.48 held on 9 February, 2022, the Co-operative carefully set allowance for doubtful accounts for other co-operative deposit with the resolution to setting up the allowance for doubtful accounts for the Federation of Chumphon Co-operative Limited deposit from the last year amounting of Baht 166,500.00 at the rate 3.33% (for 2020 at the rate 3.33%) to reserve for loss that may occur which will be revised annually.

2. The deposit to Agricultural Co-operative of Baan Takhun Limited amounting of Baht 6,100,000.00, of which its financial position as at March 31, 2021 has deficit for Baht 18,967,278.29 of which the deposit can't be refunded at the request. So the Co-operative fully setting the allowance for doubtful accounts for the Agricultural Co-operative of Baan Takhun Limited deposit to reserve for loss that may occur.

3. Other co-operatives deposit are consisted of :- (Cont.)

3. The deposit to the Federation of Co-operative of Thanakit Thai amounting of Baht 1,267,020,936.43 (Saving deposit of Baht 67,020,936.43 with Compound interest) of which its financial position as at March 31, 2021 shows net loss and accumulated deficit for Baht 423,756,887.69 but the accumulated loss is more than half of the share capital. However, the Co-operative does not withdraw the deposit back. The above deposits are collateralized as follows:

No.	Detail	The integer value of the mortgage asset.		1st mortgage	
		Land department	Independent appraisal	Mortgagee	Mortgage limit
1	44 deeded plots, total area 10-3-117.60 rai, Soi Nawamin 72, Khlong Kum, Bueng Kum, Bangkok	116,208,400.00	1,034,900,000.00	PSU Co-operative	900,000,000.00
				Total	900,000,000.00
2	6 deeded plots, total area 19-1-35.90 rai, Popula Rd., Ban Mai Pak Kret, Nonthaburi	123,184,000.00	1,924,750,000.00	MOE Co-operative	200,000,000.00
				SWU Co-operative	100,000,000.00
				PSU Co-operative	300,000,000.00
				EGAT Co-operative	600,000,000.00
				KMUTT Co-operative	240,000,000.00
				LPOH Co-operative	81,000,000.00
				Total	1,521,000,000.00

At present, the Federation of Co-operative of Thanakit Thai is in the process of implementing the business rehabilitation plan. The operation period is 6 years (2020 - 2025), with the Co-operative believed that the deposit is refundable. And by the 25th Board of director meeting No.48 held on February 9, 2022 which the Co-operative considered reviewing the allowance for doubtful accounts follow the conservatism principle and resolved to set full amount on allowance for other co-operatives accounts by increasing the amount of Bath 110,787,002.68. This amount includes the allowance for doubtful accounts of savings accounts with compound interest amounting of Baht 341,944,25 and setting allowance for doubtful accounts by accounting conservatism after settlement of guaranteed assets of Baht 110,445,058.43.

3. Other co-operatives deposit are consisted of :- (Cont.)

However ,the Co-operative reviewing the allowance for doubtful accounts for loss that may occur or an annual basis. The principal has not yet dued under the deposit agreement with the balance at Baht 1,200,000,000.00 are dued as following.

Deposit No. 10108/2564	Amount	30,000,000.00	Baht Due on January 9, 2023
Deposit No. 10159/2564	Amount	20,000,000.00	Baht Due on June 7, 2023
Deposit No. 10167/2564	Amount	240,000,000.00	Baht Due on July 5, 2023
Deposit No. 10192/2564	Amount	300,000,000.00	Baht Due on September 25, 2023
Deposit No. 10196/2564	Amount	100,000,000.00	Baht Due on September 27, 2023
Deposit No. 10197/2564	Amount	100,000,000.00	Baht Due on September 27, 2023
Deposit No. 10198/2564	Amount	100,000,000.00	Baht Due on September 27, 2023
Deposit No. 10214/2564	Amount	300,000,000.00	Baht Due on November 6, 2023
Deposit No. 10226/2564	Amount	10,000,000.00	Baht Due on December 18, 2023

4. Klongchan Credit Union Co-operative Limited's deposit is consisted of :-

	(Unit : Baht)			
	2021		2022	
	Short - term	Long - term	Short - term	Long - term
Klongchan Credit Union Co-operative Limited	195,077,736.43	443,543,310.51	162,326,492.89	484,899,878.92
Total	195,077,736.43	443,543,310.51	162,326,492.89	484,899,878.92
<u>Less Allowance doubtful accounts</u>	(153,721,168.02)	0.00	(116,339,872.23)	0.00
Total klongchan Credit Union Co-operative Limited's deposit	41,356,568.41	443,543,310.51	45,986,620.66	484,899,878.92

The Co-operative has a Klongchan Credit Union Co-operative's deposit amounting of Baht 638,621,046.94. and Klongchan Credit Union Co-operative is in the process of rehabilitation following the Central Bankruptcy Court to requires the Co-operative to repay principal every half year. The payment made by the Co-operative for 26 years (2016 - 2041) without interest are following the rehabilitation plan of Klongchan Credit Union Co-operative dated on December 21, 2015.

Subsequently, on 25 June 2021, the Central Bankruptcy Court ordered the cancellation of the business rehabilitation. The Department of Co-operative Promotion has discussed the rehabilitation plan to the Legal Execution Department with the conclusion that the Order to cancel the rehabilitation of the Klongchan Credit Union Co-operative Limited of the Central Bankruptcy Court does not cause the business rehabilitation plan to be canceled in any way. Therefore, the Co-operative Auditing Department considers that Accounting practices concerning the allowance for doubtful loss of Klongchan credit union Co-operative Ltd. shall still be complied in accordance with the Urgent Letter No. KS 0404/W71 dated on July 4, 2016, Subject: Accounting Practices and Opinions on Financial Statements.

In the case that the Co-operative can continue to keep deposits with Klongchan Credit Union Co-operative Ltd. There fore the Co-operative set up an allowance for doubtful accounts for Klongchan Credit Union Co-operative Limited based on the amount of default payment under the rehabilitation plan at least.

As at December 31, 2021, the Co-operative has a Klongchan Credit Union Co-operative Limited's deposit account that is dued following rehabilitation plan but still not yet received those amounting of Baht 153,721,168.02, The Co-operative therefor set up an allowance for doubtful accounts that had not paid as scheduled in full, consisting of:

- Non - performing loans of the 6th period of 2018, Bath 19,842,030.06
- Non - performing loans of the 7th and 8th of 2019, Bath 43,475,405.88
- Non - performing loans of the 9th and 10th of 2020, Bath 44,417,111.42
- Non - performing loans of the 11th and 12th of 2021, Bath 45,986,620.66

5. Investment are consisted of :-

(Unit : Baht)

	2021		2020	
	Fair value	Cost	Fair value	Cost
Shot-term investments				
Marketable investments and non held-to-majority				
By asset management companies, which include:				
- TISCO Asset Management Company Limited				
Bond - Bank of Thailand	6,027,337.48	6,025,758.52	0.00	0.00
Government Bond	9,013,865.22	9,049,387.41	50,977,107.39	50,501,243.72
Debentures - Bank of Ayuttaya Public Company Limited	27,158,147.90	27,011,778.00	68,934,806.41	68,102,425.90
Debenture - Kiatnakin Bank Public Company Limited	0.00	0.00	14,105,373.94	14,000,000.00
Debenture - PTT Public Company Limited	67,455,259.29	68,086,092.40	1,171,749.77	1,128,097.51
Debentures - CP all Public Company Limited	3,002,601.48	3,000,000.00	8,143,958.78	8,086,244.25
Debentures - Charorn Pokphand Food Public Company Limited	5,072,544.04	5,022,175.48	2,069,074.44	2,054,445.07
Debentures - Berli Jucker Public Company Limited	17,365,341.58	17,093,687.82	17,537,296.81	17,153,724.06
Debentures - Krung Thai card Public Company Limited	8,042,087.75	8,013,796.96	12,187,041.60	12,068,322.76
Debentures - The Siam Cement Public Company Limited	4,067,678.24	4,000,000.00	4,128,807.24	4,000,000.00
Debentures - Bangkok Dusit Medical Services Public Company Limited	21,611,315.82	21,318,466.64	22,275,499.10	21,642,109.19
Debentures - Global Power Synergy Public Company Limited	5,164,416.30	5,000,000.00	7,188,332.65	7,000,000.00
Debentures - PTT Global Chemical Public Company Limited	6,161,989.38	6,011,073.66	6,249,848.64	6,013,187.82
Debentures - RATCH Group Public Company Limited	2,011,554.68	2,000,000.00	2,044,175.00	2,000,000.00
Ordinary Shares - Krung Thai Bank Public Company Limited	42,056,520.00	50,355,148.88	35,365,710.00	50,355,148.88
Ordinary Shares - PTT Public Company Limited	183,388,000.00	208,664,380.07	88,272,500.00	102,073,664.66
Ordinary Shares - PTT Exploration and Production Public Company Limited	40,344,200.00	44,680,016.20	33,591,675.00	44,680,016.20
Ordinary Shares - Airports of Thailand Public Company Limited	213,872,100.00	220,884,321.96	67,037,025.00	71,188,826.96
Total	661,814,959.16	706,216,084.00	441,279,981.77	482,047,456.98
Add (Less) Provision for revaluation of investment	0.00	(44,401,124.84)	0.00	(40,767,475.21)
Total	661,814,959.16	661,814,959.16	441,279,981.77	441,279,981.77

5. Investment are consisted of :- (Cont.)

(Unit : Baht)

	2021		2020	
	Fair value	Cost	Fair value	Cost
Shot-term investments (Cont.)				
Marketable investments and non held-to-majority				
By asset management companies, which include: (Cont.)				
- SIAM COMMERCIAL BANK Asset Management Company Limited				
Bond - Bank of Thailand	154,606,271.43	154,582,270.02	999,960.14	999,961.75
Government Bond	15,014,037.31	15,321,592.69	9,315,753.99	9,281,583.11
Debentures -Loxley Public Company Limited	10,051,077.10	10,067,049.70	0.00	0.00
Debentures - Land and Houses Public Company Limited	1,014,444.45	1,000,000.00	1,014,226.13	1,000,000.00
Debentures - CP all Public Company Limited	1,001,256.57	1,000,000.00	0.00	0.00
Debentures - Berli Jucker Public Company Limited	20,937,539.20	20,385,984.00	0.00	0.00
Debentures - Bangkok Expressway and Metro Public Company Limited	603,418.97	600,000.00	0.00	0.00
Debentures - Amata B.Grimm Power SPV 1 Public Company Limited	1,003,764.73	1,000,000.00	1,010,794.80	1,000,000.00
Debentures - Krung Thai Card Public Company Limited	1,016,448.47	1,000,000.00	0.00	0.00
Debentures - Minor International Public Company Limited	1,300,511.54	1,300,000.00	0.00	0.00
Debentures - Frasers Property (Thailand) Public Company Limited	998,837.62	1,000,000.00	0.00	0.00
Debentures - Gulf Energy Development Public Company Limited	1,018,847.46	1,000,000.00	1,012,495.94	1,000,000.00
Ordinary Shares - Krung Thai Bank Public Company Limited	47,241,480.00	54,588,041.85	10,923,510.00	16,181,645.38
Ordinary Shares - PTT Public Company Limited	248,919,000.00	270,470,161.22	153,705,500.00	150,161,625.44
Ordinary Shares - PTT Exploration and Production Public Company Limited	93,373,400.00	93,488,165.53	96,687,825.00	105,494,989.20
Ordinary Shares - Airports of Thailand Public Company Limited	178,699,500.00	187,708,982.24	57,176,625.00	60,004,377.40
Ordinary Shares - PTT Oil and Retail Business Public Company Limited	64,213,803.00	66,173,006.75	0.00	0.00
Total	841,013,637.85	880,685,254.00	331,846,691.00	345,124,182.28
Add (Less) Provision for revaluation of investment	0.00	(39,671,616.15)	0.00	(13,277,491.28)
Total	841,013,637.85	841,013,637.85	331,846,691.00	331,846,691.00
- KIATNAKINPHATHARA Asset Management Company Limited				
Bond - Bank of Thailand	0.00	0.00	93,938,344.19	93,855,251.62
Investment Trust				
Debentures - CPN Retail Growth Leasehold Property	0.00	0.00	10,570,979.73	10,500,000.00
Debentures - Central Plaza Hotel Public Company Limited	0.00	0.00	10,036,191.50	10,000,000.00
Debentures - Khon Kaen Sugar Industry Public Company Limited	0.00	0.00	7,821,179.92	8,000,000.00
Debentures - Krung Thai card Public Company Limited	0.00	0.00	6,062,106.42	6,000,000.00
Debentures - Loxley Public Company Limited	0.00	0.00	10,068,428.10	10,134,322.20

5. Investment are consisted of :- (Cont.)

	(Unit : Baht)			
	2021		2020	
	Fair value	Cost	Fair value	Cost
Shot-term investments (Cont.)				
Marketable investments and non held-to-majority				
By asset management companies, which include: (Cont.)				
- KIATNAKINPHATHARA Asset Management Company Limited (Cont.)				
Debentures - Bangkok Commercial Asset Management Public Company Limited	0.00	0.00	25,648,744.25	25,000,000.00
Debentures - Indorama Ventures Public Company Limited	0.00	0.00	50,549,190.00	50,000,000.00
Debentures - IRPC Public Company Limited	0.00	0.00	12,148,232.76	12,000,000.00
Debentures - Berli Jucker Public Company Limited	0.00	0.00	33,219,941.14	32,392,959.45
Debentures - Betagro Public Company Limited	0.00	0.00	10,036,417.70	10,000,000.00
Debenture - C.Karnchang Public Company Limited	0.00	0.00	41,321,500.00	41,140,082.00
Debentures - Minor International Public Company Limited	0.00	0.00	30,440,258.86	30,697,985.33
Debentures - Central Pattana Public Company Limited	0.00	0.00	16,005,152.25	15,687,361.35
Debentures - Ticon Industrial Connection Public Company Limited	0.00	0.00	9,034,042.77	8,934,376.68
Debenture - AP (THAILAND) Public Company Limited	0.00	0.00	5,402,315.04	5,380,463.64
Debentures - Bangkok Expressway and Metro Public Company Limited	0.00	0.00	611,246.04	600,000.00
Debentures - Land and Houses Public Company Limited	0.00	0.00	25,402,515.75	25,003,106.25
Debentures - Bangkok Chain Hospital Public Company Limited	0.00	0.00	1,012,654.78	1,000,000.00
Debentures - CP All Public Company Limited	0.00	0.00	20,314,870.42	20,151,617.98
Debentures - Global Power Synergy Public Company Limited	0.00	0.00	6,326,463.78	6,000,000.00
Debentures - Thai Oil Public Company Limited	0.00	0.00	5,055,997.03	5,002,784.74
Ordinary Shares - Krung Thai Bank Public Company Limited	0.00	0.00	104,870,580.00	139,839,661.09
Ordinary Shares - PTT Public Company Limited	0.00	0.00	217,476,750.00	217,697,024.05
Ordinary Shares - PTT Exploration and Production Public Company Limited	0.00	0.00	32,619,000.00	29,051,761.31
Ordinary Shares - Airports of Thailand Public Company Limited	0.00	0.00	34,486,500.00	32,025,532.64
Total	0.00	0.00	820,479,602.43	846,094,290.33
Add (Less) Provision for revaluation of investment	0.00	0.00	0.00	(25,614,687.90)
Total	0.00	0.00	820,479,602.43	820,479,602.43

5. Investment are consisted of :- (Cont.)

(Unit : Baht)

	2021		2020	
	Fair value	Cost	Fair value	Cost
Shot-term investments (Cont.)				
Marketable investments and non held-to-majority				
By asset management companies, which include: (Cont.)				
- KRUNG THAI Asset Management Company Limited				
Bond - Bank of Thailand	0.00	0.00	5,995,651.59	5,995,010.18
Debentures - Berli Jucker Public Company Limited	0.00	0.00	519,992.54	500,050.04
Debentures - AP (THAILAND) Public Company Limited	1,423,748.41	1,387,641.18	0.00	0.00
Debentures - Thai Beverage Public Company Limited	0.00	0.00	5,554,207.13	5,400,542.34
Debentures - WHA Corporation Public Company Limited	0.00	0.00	300,674.59	299,984.18
Debentures - Minor International Public Company Limited	17,330,343.64	17,465,710.45	1,297,225.97	1,300,126.96
Ordinary Shares - Krung Thai Bank Public Company Limited	46,890,360.00	54,876,903.07	10,628,250.00	16,470,506.60
Ordinary Shares - PTT Public Company Limited	253,148,400.00	315,902,517.98	207,153,500.00	239,138,728.30
Ordinary Shares -Airports of Thailand Public Company Limited	133,242,300.00	145,230,913.39	0.00	0.00
Ordinary Shares - PTT Exploration and Production Public Company Limited	253,452,200.00	276,297,869.16	211,031,175.00	276,297,869.16
Total	705,487,352.05	811,161,555.23	442,480,676.82	545,402,817.76
Add (Less) Provision for revaluation of investment	0.00	(105,674,203.18)	0.00	(102,922,140.94)
Total	705,487,352.05	705,487,352.05	442,480,676.82	442,480,676.82
- MFC Asset Management Company Limited				
Bond - Bank of Thailand	49,996,842.42	49,996,815.27	69,977,202.05	69,972,050.37
Debentures - Easy Buy Public Company Limited	0.00	0.00	300,794.93	300,004.75
Debentures - Krung Thai card Public Company Limited	0.00	0.00	301,111.41	300,024.54
Debentures - Ayudhya Capital Auto Lease Public Company Limited	2,821,655.70	2,799,789.78	2,799,690.57	2,799,789.78
Debenture - AP (THAILAND) Public Company Limited	5,092,382.60	4,999,480.70	4,933,076.95	4,999,480.70
Debentures - Frasers Property Thailand Company Limited	0.00	0.00	1,779,631.27	1,799,846.13
Debentures - TTW Public Company Limited	0.00	0.00	1,823,050.21	1,799,810.50
Debentures - CP all Public Company Limited	0.00	0.00	10,925,099.60	10,850,360.10
Debentures - Minor International Public Company Limited	5,044,219.35	5,141,634.15	5,036,858.05	5,202,341.40
Ordinary Shares - Krung Thai Bank Public Company Limited	151,835,640.00	153,602,277.15	127,679,970.00	153,602,277.15

5. Investment are consisted of :- (Cont.)

(Unit : Baht)

	2021		2020	
	Fair value	Cost	Fair value	Cost
Shot-term investments (Cont.)				
Marketable investments and non held-to-majority				
By asset management companies, which include: (Cont.)				
- MFC Asset Management Company Limited (Cont.)				
Ordinary Shares - PTT Oil and Retail Business Public Company Limited	77,599,431.00	64,759,098.21	0.00	0.00
Ordinary Shares - PTT Public Company Limited	244,853,000.00	285,138,386.23	211,416,250.00	226,066,036.23
Ordinary Shares - Airport of Thailand Public Company Limited	177,052,500.00	181,490,563.50	0.00	0.00
Ordinary Shares - PTT Exploration and Production Public Company Limited	53,867,000.00	46,948,070.10	137,550,000.00	142,087,199.70
Total	768,162,671.07	794,876,115.09	574,522,735.04	619,779,221.35
Add (Less) Provision for revaluation of investment	0.00	(26,713,444.02)	0.00	(45,256,486.31)
Total	768,162,671.07	768,162,671.07	574,522,735.04	574,522,735.04
- KASIKORN BANK Asset Management Company Limited				
Bond - Bank of Thailand	21,501,727.57	21,500,635.56	8,006,271.24	8,003,339.69
Government Bond	10,404,908.96	10,435,324.21	95,543,158.76	94,815,731.79
Debentures - Bangkok Expressway and Metro Public Company Limited	0.00	0.00	4,028,650.44	4,004,273.79
Debentures - CP all Public Company Limited	0.00	0.00	4,083,486.39	4,074,430.59
Debentures - Easy buy Public Company Limited	0.00	0.00	1,611,345.78	1,604,567.41
Debentures - Global Power Synergy Public Company Limited	0.00	0.00	508,657.41	500,000.00
Debentures - Indorama Ventures Public Company Limited	0.00	0.00	5,037,874.50	4,999,691.18
Debentures - Krung Thai card Public Company Limited	0.00	0.00	1,014,675.25	1,005,978.35
Debentures - Land and Houses Public Company Limited	0.00	0.00	2,438,641.50	2,401,053.49
Debentures - Preuksa Holding Public Company Limited	0.00	0.00	2,006,770.27	2,002,041.02
Debentures - The Siam Cement Public Company Limited	514,872.49	500,000.00	508,170.34	506,542.59
Debentures - Thai Beverage Public Company Limited	0.00	0.00	18,335,954.03	18,320,170.47
Debentures - Home Product Center Public Company Limited	0.00	0.00	7,133,387.10	7,129,117.18
Ordinary Shares - Krung Thai Bank Public Company Limited	81,972,000.00	96,406,816.86	25,726,470.00	38,795,742.02
Ordinary Shares - PTT Oil and Retail Business Public Company Limited	2,785,698.00	2,870,583.08	0.00	0.00
Ordinary Shares - PTT Public Company Limited	183,958,000.00	201,235,121.06	76,160,000.00	73,816,587.45

5. Investment are consisted of :- (Cont.)

(Unit : Baht)

	2021		2020	
	Fair value	Cost	Fair value	Cost
Shot-term investments (Cont.)				
Marketable investments and non held-to-majority				
By asset management companies, which include: (Cont.)				
- KASIKORN BANK Asset Management Company Limited				
Ordinary Shares - Airports of Thailand Public Company Limited	427,140,300.00	428,845,384.24	32,177,025.00	31,860,764.88
Ordinary Shares - PTT Exploration and Production Public Company Limited	39,931,200.00	36,150,704.15	2,525,025.00	2,416,452.56
Total	768,208,707.02	797,944,569.16	286,845,563.01	296,256,484.46
Add (Less) Provision for revaluation of investment	0.00	(29,735,862.14)	0.00	(9,410,921.45)
Total	768,208,707.02	768,208,707.02	286,845,563.01	286,845,563.01
- One Asset Management Company Limited				
Bond - Bank of Thailand	7,993,691.88	7,993,826.32	11,997,770.25	11,996,172.21
Debentures -Berli Jucker Public Company Limited	2,009,843.94	2,000,000.00	0.00	0.00
Debentures -Ngern Tid Lor Public Company Limited	0.00	0.00	10,087,667.20	10,029,508.70
Debentures - PTT Global Chemical Public Company Limited	0.00	0.00	2,000,428.76	2,000,000.00
Debentures - Dtac Trinet Company Limited	3,035,777.85	3,000,000.00	3,063,759.30	3,000,000.00
Debentures - Frasers Property Thailand Company Limited	5,054,216.45	5,000,000.00	2,975,644.23	3,000,000.00
Debentures - CP all Public Company Limited	2,002,513.14	2,000,000.00	0.00	0.00
Debentures - Ratchthani Leasing Public Company Limited	3,996,015.56	4,000,000.00	0.00	0.00
Debentures - Sri-Trang Agro-Industry Public Company Limited	2,993,758.35	3,000,000.00	0.00	0.00
Debentures - Indorama Ventures Public Company Limited	0.00	0.00	15,535,871.25	15,497,302.35
Ordinary Shares - Krung Thai Bank Public Company Limited	75,357,480.00	95,133,079.21	63,368,790.00	95,133,079.21
Ordinary Shares - PTT Public Company Limited	124,590,600.00	145,561,855.41	127,440,500.00	134,228,089.12
Ordinary Shares - Airports of Thailand Public Company Limited	66,721,800.00	74,846,924.55	71,911,200.00	80,702,435.30
Ordinary Shares - PTT Exploration and Production Public Company Limited	57,808,200.00	58,105,777.61	55,668,450.00	58,948,612.31
Total	351,563,897.17	400,641,463.10	364,050,080.99	414,535,199.20
Add (Less) Provision for revaluation of investment	0.00	(49,077,565.93)	0.00	(50,485,118.21)
Total	351,563,897.17	351,563,897.17	364,050,080.99	364,050,080.99

5. Investment are consisted of :- (Cont.)

	(Unit : Baht)			
	2021		2020	
	Fair value	Cost	Fair value	Cost
Marketable investments and non held-to-majority				
By asset management companies, which include: (Cont.)				
- LAND AND HOUSES BANK Asset Management Company Limited				
Bond - Bank of Thailand	0.00	0.00	29,994,272.40	29,994,272.40
Ordinary Shares - Krung Thai Bank Public Company Limited	54,654,600.00	60,442,686.98	45,959,550.00	60,442,686.98
Ordinary Shares - PTT Oil and Retail Business Public Company Limited	19,782,900.00	22,524,579.27	0.00	0.00
Ordinary Shares - PTT Public Company Limited	107,676,800.00	117,439,205.39	97,456,750.00	95,552,880.99
Ordinary Shares - Airport of Thailand Public Company Limited	66,124,000.00	78,222,621.58	50,559,450.00	59,500,523.20
Ordinary Shares - PTT Exploration and Production Public Company Limited	0.00	0.00	23,108,400.00	23,702,790.82
Total	248,238,300.00	278,629,093.22	247,078,422.40	269,193,154.39
Add (Less) Provision for revaluation of investment	0.00	(30,390,793.22)	0.00	(22,114,731.99)
Total	248,238,300.00	248,238,300.00	247,078,422.40	247,078,422.40
Total short-term investments in marketable	4,344,489,524.32	4,344,489,524.32	3,508,583,753.46	3,508,583,753.46
Non-marketable investments - Hold to maturity				
Promissory Note - The Federation of Credit Union Co-operative of Thailand		30,000,000.00		0.00
Debentures - Banpu Public Company Limited		0.00		70,000,000.00
Debentures - IRPC Public Company Limited		0.00		40,000,000.00
Debentures - Indorama Ventures Public Company Limited		100,000,000.00		0.00
Total non-marketable investments		130,000,000.00		110,000,000.00
Total short-term investments		4,474,489,524.32		3,618,583,753.46

5. Investment are consisted of :- (Cont.)

(Unit : Baht)

	2021		2020	
	Fair value	Cost	Fair value	Cost
Long - term investment				
Marketable investments - Hold to maturity				
Debentures - PTT Public Company Limited		380,000,000.00		380,000,000.00
Debentures - Bangkok Mass Transit System Public Company Limited		0.00		90,000,000.00
Debentures - Minor International Public Company Limited		245,000,000.00		240,000,000.00
Debentures - Banpu Public Company Limited		660,000,000.00		310,000,000.00
Debentures - Indorama Ventures Public Company Limited		580,000,000.00		680,000,000.00
Debentures - Siam City Cement Public Company Limited		90,000,000.00		90,000,000.00
Debentures - Charoen Pokphand Foods Public Company Limited		100,000,000.00		100,000,000.00
Debentures - Bangchak pitroleum Company Limited		25,000,000.00		25,000,000.00
Debentures - CP All Public Company Limited		1,355,000,000.00		1,000,000,000.00
Debentures - Mitr Phol Sugar Company Limited		275,000,000.00		145,000,000.00
Debentures - CPF (THAILAND) Public Company Limited		100,000,000.00		100,000,000.00
Debentures - Krung Thai Card Public Company Limited		200,000,000.00		200,000,000.00
Debentures - Berli Jucker Public Company Limited		25,000,000.00		125,000,000.00
Debentures - Amata B.Grimm Power SPV 1 Public Company Limited		25,000,000.00		25,000,000.00
Debentures - PTT Global Chemical Public Company Limited		200,000,000.00		200,000,000.00
Debentures - Ratchthani Leasing Public Company Limited		300,000,000.00		300,000,000.00
Debentures - Frasers Property Thailand Company Limited		100,000,000.00		100,000,000.00
Debentures - HMC Polymers Company Limited		70,000,000.00		70,000,000.00
Debenture - AP (THAILAND) Public Company Limited		100,000,000.00		0.00
Debenture - B.Grimm Power Public Company Limited		160,000,000.00		0.00
Debenture - BTS Group Holdings Public Company Limited		170,000,000.00		0.00
Debenture - BCPG Public Company Limited		140,000,000.00		0.00
Debentures - Gulf Energy Development Public Company Limited		200,000,000.00		0.00
Debentures - CK Power Public Company Limited		40,000,000.00		0.00

5. Investment are consisted of :- (Cont.)

	(Unit : Baht)			
	2021		2020	
	Fair value	Cost	Fair value	Cost
<u>Non-marketable investments - Hold to maturity</u>				
Debentures -Thai Airways International Public Company Limited		680,000,000.00		680,000,000.00
Government Bond 2015 - 10 Year		50,000,000.00		50,000,000.00
Promissory Note - Prince of Songkla University Service Co-Operative Limited		0.00		30,000,000.00
Promissory Note - The Federation of Credit Union Co-operative of Thailand		200,000,000.00		200,000,000.00
Ordinary Shares - Infrastructure Fund North Bangkok Power Plant set 1 (EGATIF)		259,768,310.63		190,077,675.65
Ordinary Shares - Saha Insurance Company Limited (Thailand)		102,350,000.00		102,350,000.00
Share - The Federation of Saving and Credit Co-operative of Thailand		100,401,000.00		100,401,000.00
Share - The Federation of Thanakit Thai		101,000,000.00		101,000,000.00
Total		7,033,519,310.63		5,633,828,675.65
Add Surplus on debentures		3,095,175.38		6,043,400.23
Less Provision for diminution of investment of Thai Airways International Public Company Limited		(34,000,000.00)		0.00
Less Provision for revaluation of investment of the Federation of Thanakit Thai		(19,021,976.00)		(5,655,324.00)
Less Provision for revaluation of investment of EGATIF shares		(9,708,890.63)		(3,573,735.64)
Less Average return from capital reduction in EGATIF shares		(2,778,438.00)		0.00
Total long - term investment - non-marketable		6,971,105,181.38		5,630,643,016.24
Total long - term investment		6,971,105,181.38		5,630,643,016.24
Total investment		11,445,594,705.70		9,249,226,769.70

The Co-operative's investments are in accordance with the Co-operative Act BE 2542 (Revised 2019) Section 62 and announcement of the National Co-operative Development board on Subject: "Regulations on investments or other deposits of Co-operative B.E. 2563".

As at December 31, 2021 The Co-operative has 7 assets management company in the country are consisted of 1. TISCO Asset Management Company Limited, 2. SIAM COMMERCIAL BANK Asset Management Company Limited, 3. KRUNG THAI Asset Management Company Limited, 4. MFC Asset Management Company Limited, 5. KASIKORN BANK Asset Management Company Limited, 6. One Asset Management Company Limited and 7. LAND AND HOUSES Asset Management Company Limited to managed all of co-operatives investment under personal fund management contracts. So risks and damages that can occur respond on co-operative. In addition, the co-operative has some investment to guaranteed on bank overdraft and shot term loans.(Note 15)

5. Investment are consisted of :- (Cont.)

As at December 31, 2021 and 2020, the Co-operative invested on The Federation of Thai Finance Co-operative Limited amounting to Baht 101,000,000.00. As at March 31, 2021, the financial position showed that its net loss and its deficit are Baht 423,756,887.69 and did not pay dividends to the members. In addition, the Federation of Thai Finance Co-operative Limited is in the process of implementing the business rehabilitation plan with a period of 6 years (2020 - 2025).

For this case, the Co-operative may be at a risk of the ability to sell the shares and may affect to share value. The Co-operative has calculated the expected value of shares of The Federation of Thai Finance Co-operative Limited of which the remaining shares values decrease from Baht 1,000,000.00 to Baht 434,990.82, So the Co-operative gradually recognized provision for revaluation of investment of The Federation of Thai Finance Co-operative Limited for a period of 6 years, per year amounting to Baht 5,655,324.00. And in this year 2021, the Co-operative has gradually recognized an additional amount of Baht 13,366,652.00 , causing as of December 31, 2021, the Co-operative has an allowance for impairment of investment in the The Federation of Thai Finance Co-operative shares in the total amount accumulated Baht 19,021,976.00. This is according to the Auditing letter of Co-operative Department No. KS 0404/W 92 on December 30, 2020, Subject: "Accounting Practices for Co-operative investing in shares of the Federation of Thai Finance Co-operative Limited".

The investment in Thai Airways International Public Company Limited's debentures has been changed in accordance with the Central Bankruptcy Court order to rehabilitate plan on September 14, 2020 and the order to approve the rehabilitation plan of Thai Airways International Public Company Limited on June 15,2021 and details about the business rehabilitation plan that affects the Co-operative, such as extending the redemption period for debentures, new bond interest rates, etc.

As of December 31,2021, the Co-operative suspended recognize impairment of Thai Airways International Public Company Limited's debentures by gradually realized at the rate of 5% of the value stated at the debentures at the amount of Baht 34,000,000.00 and will gradually recognize an additional impairment of not less than 5% of the value stated in the debentures each year. This practice is according to the letter No.KS 0404/W61 dated on September 29,2021.

6. Loans receivable - net are consisted of :-

	(Unit : Baht)			
	2021		2020	
	Short - term	Long - term	Short - term	Long - term
Performing loans				
Loans to other co-operatives	718,761,834.21	5,419,234,183.56	912,166,672.11	6,650,871,711.31
Emergency loans	48,018,239.26	64,047,817.20	28,089,336.09	13,260,491.35
Common loans	192,375,931.43	1,204,973,161.49	189,830,331.35	1,167,832,219.51
Extraordinary loans	494,652,023.28	4,865,543,869.13	553,516,012.70	4,981,499,536.34
Total Performing loans	1,453,808,028.18	11,553,799,031.38	1,683,602,352.25	12,813,463,958.51
<u>Less</u> Allowance for doubtful accounts-				
other co-operatives-installment	(171,957,715.33)	0.00	(83,666,440.11)	0.00
Total Performing loans-net	1,281,850,312.85	11,553,799,031.38	1,599,935,912.14	12,813,463,958.51
Other receivables arising from performing loans				
Debtors resigned from membership	113,576,344.46	0.00	125,898,245.59	0.00
<u>Less</u> Allowance for doubtful accounts	(16,194,298.52)	0.00	(15,607,281.86)	0.00
Debtors resigned from membership-net	97,382,045.94	0.00	110,290,963.73	0.00
Debtor being proceed in court	5,317,135.35	0.00	12,090,324.41	0.00
<u>Less</u> Allowance for doubtful accounts	(3,359,620.18)	0.00	(4,713,364.41)	0.00
Debtor being proceed in court-net	1,957,515.17	0.00	7,376,960.00	0.00
Debtor according to court's verdicts	108,878,121.80	0.00	106,445,105.81	0.00
<u>Less</u> Allowance for doubtful accounts	(44,785,067.41)	0.00	(37,610,272.03)	0.00
Debtor according to court's verdicts-net	64,093,054.39	0.00	68,834,833.78	0.00
Debtor by court's judgment of other				
Co-operative loan	3,679,868.44	0.00	3,679,868.44	0.00
<u>Less</u> Allowance for doubtful accounts	(3,679,868.44)	0.00	(3,679,868.44)	0.00
Debtor by court's judgment of other-net	0.00	0.00	0.00	0.00
Total other receivables arising from performing loans - net	163,432,615.50	0.00	186,502,757.51	0.00
Total Loans receivable-net	1,445,282,928.35	11,553,799,031.38	1,786,438,669.65	12,813,463,958.51

6. Loans receivable - net are consisted of :- (Cont.)

The Co-operative has 3 co-operative receivables that loss and deficit on the financial position are as follows.

1. Housing Co-operative of Korat Limited

As of December 31, 2021, the co-operative has loans of Housing Co-operative of Korat Limited, the remaining amount is Baht 485,889,269.74 consists of Loan Agreement No. C2 00012/2559, the remaining amount is Baht 476,787,098.73 and Loan Agreement No. C3 00013/2016, the remaining amount is Baht 9,102,171.01. The loan for both contracts is guaranteed by the Implementation committee and securities are 23 plots of land title deeds, total area of 123-2-21 rai, and the said land has been mortgaged with the co-operative for a total amount of Baht 504,999,000.00. However, The value of the appraised value of the securities of all 23 rai has a total value of Baht 115,097,700.00.

During the year 2019, Housing Co-operative of Korat Limited, took 1 plots of 9-1-95 rai for appraisal to pay off the contract debt. Loan No. K2 00012/2016 amount Baht 15,372,980.45. (payment of principal in the amount of Baht 5,380,000.00 and accrued interest in the amount of Baht 9,992,980.45). Using the appraised value of the independent appraiser, the total value is Baht 13,282,500.00, resulting in the remaining 22 plots of securities used as collateral for the loan, with an area of 114-0-26 rai. However, the appraised value of securities by independent appraisals totaled 22 plots with a remaining value of Baht 101,815,200.00.

During the year 2021, Housing Co-operative of Korat Limited, took 2 plots of 2-3-42 rai for appraisal to pay off the contract debt, Loan No. K2 00012/2016 amount to Baht 5,196,100.00 (payment of accrued interest in the amount of Baht 5,196,100.00). Using the appraised value of the independent appraiser, the total value is Baht 7,423,000.00, resulting in the remaining 20 plots of securities used as collateral for the loan, with an area of 111-0-84 rai. However, the appraised value of securities by independent appraisals totaled 20 plots with a remaining value of Baht 484,026,000.00.

As at September 30, 2014, the financial position of Housing Co-operative of Korat Limited was deficit for Baht 176,940,065.42. For the year ended 2021, Housing Co-operative of Korat Limited unable to pay the debt as stipulated in the contract. Therefore, there was a resolution of the 48th board of directors meeting, No.25, held on February 9, 2022 consider reviewing the allowance for Housing Co-operative of Korat Limited, to be in accordance with Accounting conservatism, considering the ability to pay and resolved to set an additional allowance for doubtful loans until the full amount of the principal less the value of the collateral Baht 89,211,087.53 (year 2020, amount to Baht 57,859,982.21), calculated from the outstanding debt of Baht 485,889,269.74, less the collateral value of the independent appraiser 70%, amounting to Baht 338,818,200.00, resulting in as of December 31, 2021, the Cooperative has an accumulated allowance for doubtful loans after deduction of collateral, amounting to Baht 147,071,069.74, and the Cooperative will review the allowance for loan to other cooperatives for doubtful losses every year, in order to be sufficient for financial damage that may occur.

6. Loans receivable - net are consisted of :- (Cont.)

The Co-operative has 3 co-operative receivables that loss and deficit on the financial position are as follows. (Cont.)

2. The Federation of Chumphon Cooperstive Limited

As at April 30,2021,the financail position of the Federation of Chumphon Cooperative Limited was deficit for Baht 50,053,477.88. For the year ended 2021, the Federation of Chumphon Cooperative Limited loans is Baht 117,588,183.09, which guarantee by Board of director and 1 dedeed plot, total area 3-2-50 rai,which such land has been mortgaged with the Co-operative at amount of Baht 15,000,000.00 which the appraised value comes from the Land department for Baht 725,000.00 (In 20201, the Co-operative already received installments as per the contracts).

In the event that other co-operatives loan and such co-operatives have deficit and/or losses of capital, according to the resolution of the 48th board of committee Meeting No. 25, held on February 9, 2022, there was a review of the allowance for loans to other co-operatives for doubtful loss based on accounting conservatism by considering the ability to pay.

The Federation of Chumphon Cooperstive Limited can still pay as usual and it was resolved to set an additional allowance for doubtful loans in the amount of Baht 3,512,159.16 (the year 2020 has been set in the amount of Baht 19,860,477.46), or equivalent to 5% per year of the outstanding debt after deduction of collateral, As at December 31, 2021 the Co-operative has an allowance for doubtful loss loans after deducting collateral amounting to Baht 23,372,636.62 and the Co-operative will review the allowance for doubtful loss on loans to other Co-operatives every year, in order to be sufficient for financial damage that may occur.

3 Suratthani Rajabhat university saving and credit co-operative Limited

As at November 30, 2020, the financial position of Suratthani Rajabhat university saving and credit co-operative Limited of has deficit Baht 21,946,599.66 and end of fiscal year 2021 Suratthani Rajabhat university saving and credit co-operative Limited has loan receivable to remaining amount Baht 10,912,393.13 guaranteed by implementation committee, securities which is 2 plots of land title deeds total area 0-0-97.5 rai and that land got a mortgage with Suratthani Rajabhat university saving and credit co-operative Limited in the total amount Baht 1,170,000.00. However appraisal value of securities by Independent Appraiser have total amount Baht 1,170,000.00.

In 2020, Surat Thani Rajabhat University Savings Co-operative Limited encountered problems from the outbreak of the covid-19, affecting business operations. Therefore, the co-operative (SRU) joined the project to help other co-operatives organized by the Co-operative (PSU) and the Co-operative has suspended the principal payment for a period of 5 months (Apr - Aug 2020) and later the Co-operative has a resolution by the 47th Board of Directors meeting, No.9, held on October 5, 2020 to approve Surat Thani Rajabhat University Savings Co-operative Ltd. to suspend principal payment for another 6 months (Sep 2020-Feb 2021).

6. Loans receivable - net are consisted of :- (Cont.)

The Co-operative has 3 co-operatives receivable that deficit on the financial position as follows. (Cont.)

3. Suratthani Rajabhat university saving and credit co-operative Limited (Cont)

In 2021, the Co-operative has a resolution of the 48th board of committee Meeting dated April 27, 2021 approved to reduce the principal plus interest to Baht 50,000.00 per month for a period of 6 months (Feb - Jul 2021) and subsequently the Co-operative has a resolution of the 48th board of directors meeting No.20, dated November 29, 2021 approved to reduce the principal with interest to Baht 50,000.00 per month for another period of 1 year (Aug 2021 - Jul 2022).

In the event that other co-operatives loan and such co-operatives have deficit and/or losses of capital, according to the resolution of the 48th board of committee Meeting No. 25, held on February 9, 2022, there was a review of the allowance for loans to other co-operatives for doubtful loss based on accounting conservatism by considering the ability to pay. However, Rajabhat university saving and credit co-operative Limited can still pay as usual and it was resolved to set an additional allowance for doubtful loans in the amount of Baht 397,288.37 (the year 2020 has been set in the amount of Baht 1,116,720.61), or equivalent to 5% per year of the outstanding debt after deduction of collateral. As at December 31, 2021, the Co-operative has an allowance for doubtful loss loans after deducting collateral amounting to Baht 1,514,008.97 and the Co-operative will review the allowance for doubtful loss loans to other co-operatives every year, in order to be sufficient for financial damage that may occur.

The Co-operative has classified the quality of members and other co-operatives in accordance with the rules set forth in the Registrar of Co-operatives Regulations, on the Accounting of Co-operatives and Farmers Groups B.E. 2563, which continues to comply with the Registrar's Regulation on Debtor Quality Classification and Allowance for Doubtful Accounts B.E. 2544 and the regulations of the Registrar of Co-operatives On Accounting of Co-operatives and Farmers Groups B.E. 2563, dated January 12, 2021 until the Ministerial Regulation on Asset Classification and Provisioning of Reserves comes into force to the extent that it is not inconsistent with the said Registrar of Co-operatives Regulations.

7. Short - term receivable - net are consisted of :-

	(Unit : Baht)			
	2021		2020	
	Short - term	Long - term	Short - term	Long - term
Receivable from installment sales of land and buildings in settlement of debt	3,978,000.00	85,418,255.00	15,800,089.25	77,574,165.75
Debtor to Siam Commercial Asset Management	0.00	0.00	60,167.79	0.00
Debtor to KIATNAKINPHATHARA Asset Management Company Limited	0.00	0.00	1,493,914.47	0.00
Debtor to Kasikorn Bank Asset Management Company Limited	0.00	0.00	15,830,455.72	0.00
Webcash Company Limited - Receivable	30,149.21	0.00	30,149.21	0.00
Total receivables short - term - net	4,008,149.21	85,418,255.00	33,214,776.44	77,574,165.75

For the installment period of receivable from sales of land in settlement of debt under the contract to sell land and building with Housing Thai - Jangloan Co-operative Limited on October 16, 2017 for Baht 132,169,900.00, the co-operative are to be received by monthly of 120 installments by the interest rate 4% per year, which will be started for the first installment on October 2017 and final installment will be payable on September 2027 by the contract. When the buyer already paid fully for land and buildings then, the co-operative will transfer land within 30 Days.

In 2020, Changlon Thai Housing Co-operative Co., Ltd. encountered problems from the outbreak of the Covid-19, affecting business operations. The Co-operative therefore has a resolution by the 47th Board of Directors meeting, No.5, held on April 23, 2020, to suspend payment of the land installments to the Changlon Thai Housing Co-operative Limited for a period of 6 months (February - July 2020) and later the co-operative has a resolution of the 47th Board of Directors meeting, No.16, held on December 15, 2020, to reduce the interest rate for the Changlon Thai Housing Co-operative Limited from the interest rate 4.00% to 3.50% per annum, and the repayment period is extended from 120 installments to 180 installments and the last payment is due within September 2032.

In 2021, the Co-operative has a resolution of the 48th Board of Directors Meeting, No. 22, dated December 16, 2021, to approve the suspension of principal transfers for a period of 1 year (July 21-June 22) because co-operatives are still experiencing problems from the outbreak of the Covid-19 virus.

As of December 31, 2021 and 2020, the Co-operative received payments for land and buildings for Baht 3,978,000.00 and Baht 5,373,910.75 respectively, while the remaining balance of the installments are Baht 89,396,255.00 and Baht 93,374,255.00 respectively, which the land under the contract being installed are consists of these 2 installments.

7. Short - term receivable - net are consisted of :- (Cont.)

1. The land and buildings for sale by full plots as follows

- The area land are 21 Rai, 3 Ngan 45.6 Square Wah, the land No. 39603, Samnukham, Sadow, Songkla.
- The area land are 16 Rai, 2 Ngan 25 Square Wah, the land No. 39697, Samnukham, Sadow, Songkla.
- The area land are - Rai, 2 Ngan 1.6 Square Wah, the land No. 54431, Samnukham, Sadow, Songkla.
- The area land are - Rai, 2 Ngan 1.6 Square Wah, the land No. 54432, Samnukham, Sadow, Songkla.
- The area land are - Rai, 2 Ngan 1.5 Square Wah, the land No. 54433, Samnukham, Sadow, Songkla.
- The area land are - Rai, 2 Ngan 1.7 Square Wah, the land No. 54435, Samnukham, Sadow, Songkla.
- The area land are - Rai, 2 Ngan 1.7 Square Wah, the land No. 54436, Samnukham, Sadow, Songkla.
- The area land are - Rai, 2 Ngan 1.5 Square Wah, the land No. 54437, Samnukham, Sadow, Songkla.
- The area land are 1 Rai, 2 Ngan 29.1 Square Wah, the land No. 59474, Samnukham, Sadow, Songkla.

2. The partially land and buildings for sales as follows.

- The area land are 8 Rai, 3 Ngan 89 Square Wah, the land No. 59470, Samnukham, Sadow, Songkla.
- The area land are 1 Rai, 2 Ngan 28.2 Square Wah, the land No. 59471, Samnukham, Sadow, Songkla.
- The area land are 11 Rai, 2 Ngan 46.3 Square Wah, the land No. 59473, Samnukham, Sadow, Songkla.

8. Accrued interest income are consisted of :

	(Unit : Baht)	
	2021	2020
Accrued interests - member	5,565,730.86	7,039,436.63
Accrued interests - other co-operatives	1,353,169.71	1,541,492.85
Total accrued interest income	6,918,900.57	8,580,929.48

9. Land and buildings received for debt settlement are consisted of :-

(Unit : Baht)	
2021	2020
879,697,719.21	355,034,296.71
59,583,299.60	690,174,162.50
939,281,018.81	1,045,208,459.21

Land and buildings received for debt settlement

Land and buildings received for debt settlement which are pending to transfer

Total

As of December 31, 2020, the co-operative has received debt settlements with land and buildings from the total debtors as follows:

No.	No. of Loan and Bank deposit	Balance			Date of transfer the land	Quantity (Square wah)	Appraisal by the government	Land detail		Land received for debt settlement	Note
		Principle	Interest	Total				Other appraisal price Remark	Amount		
1. Land and buildings received for debt settlement											
1.1	Housing Co-operative of Korat Limited										
Loan	K2.1/2556	400,000,000.00	18,221,918.00	418,221,918.00	Nov 26, 2015	2,553.00	1,276,500.00	Co-operative Committee of 15	3,800,000.00	3,800,000.00	Recorded by appraisal
Deposit	15-00043-7	190,404,452.25	16,732,975.08	207,137,427.33		1,943.00	2,914,500.00	No.42			of loans committee but not
	(New loans deducted with outstanding balance (Note 6))					1,279.00	1,918,500.00				over outstanding loan and
						1,152.00	1,728,000.00			68,000,000.00	accrued interest balance
						1,422.00	2,133,000.00				
						5,093.00	7,639,500.00				
						3,527.00	5,290,500.00				
						9,888.00	4,054,080.00			8,600,000.00	
						10,815.40	1,406,002.00			22,700,000.00	
						9,600.00	1,920,000.00			6,800,000.00	
					Dec 28, 2021	3,795.00	13,282,500.00	46th Co-operative Committee	15,372,980.45	22,050,000.00	Recorded at by 70 percent
								No.19			of the value of an
											Independent Value

9. Land and buildings received for debt settlement are consisted of :- (Cont.)

No.	No. of Loan and Bank deposit	Balance		Date of transfer the land	Quantity (Square wah)	Appraisal by the government	Land detail		Land received for debt settlement	Note
		Principle	Interest				Total	Remark		
1. Land and buildings received for debt settlement (Cont't)										
1.1	Housing Co-operative of Korat Limited (Cont)									
				Dec 28, 2021	524.00	1,834,000.00	Independent Value			Recorded by 70 percent of the value of an Independent Value
				Dec 28, 2021	618.00	2,163,000.00	Independent Value		5,196,100.00	
1.2	The Co-operative received from Nakhon Si Thammarat Credit Union									
Loan	K1.1/6/2554	5,639,215.63	306,572.50	Dec 29, 2015	2,200.00	220,000.00	Co-operative committee of 17			Recorded by appraisal of loans committee but not over outstanding loan and accrued interest balance
Deposit	15-55-0001	2,306,279.00	235,895.08		2,185.00	382,375.00	No. 42			
					2,243.00	224,300.00				
					2,720.00	272,000.00				
					7,260.00	726,000.00			6,722,750.00	
					1,323.00	132,300.00				
					1,420.00	177,500.00				
					7,540.00	942,500.00				
1.3	Jangloan Co-operative Credit Union Limited									
Loan	K1.1/2/553	201,385,993.30	17,358,709.25	Dec 21, 2016	4,277.20	2,138,600.00	Co-operative committee of 20			Recorded by appraisal of loans committee but not over outstanding and accrued interest balance
Deposit	959-5-00001-0	41,799,820.71	2,505,127.13		3,589.00	1,794,500.00	No. 43			
Claim for deposit		38,000,000.00			628.20	109,994,776.50			211,286,016.71	
					3,612.90	1,806,450.00				
					4,646.30	2,323,150.00				
				Aug 29, 2017	400.00	600,000.00			400,000.00	

9. Land and buildings received for debt settlement are consisted of :- (Cont.)

No.	No. of Loan and Bank deposit	Balance		Date of transfer the land	Quantity (Square wah)	Appraisal by the government	Land detail		Land received for debt settlement	Note
		Principle	Interest				Other appraisal price	Amount		
Land and buildings received for debt settlement are pending to transfer										
1.4	THE PRINCE OF SONGKLA UNIVERSITY SERVICE CO-OPERATIVE LIMITED									
Loan	B2.21/2555	22,472,548.14	0.00	22,472,548.14	13,219.40	741,075,457.50	Co-operative committee of 16	854,134,263.63	844,811,261.44	Recorded by appraisal of loans committee but not
Deposit	01-30001-2	781,661,715.49	0.00	781,661,715.49			No. 45			over outstanding loan and
						(48,199,105.00)	Less Transferred to the buyer	(56,699,235.35)	(56,699,235.35)	accrued interest balance
						(524,142,852.50)	Less Received Transfer of ownership	(524,142,852.50)	(524,142,852.50)	with advance money
							Less Non-transferable			for Baht 50.00 million
						(109,601,550.00)	common land			except returned for Baht
						59,583,299.60	Balance awaiting transfer of ownership (1.4)	(204,385,873.99)	(204,385,873.99)	9.32 Millions from PSU
						693,437,386.00	outstanding balance (1.1-1.4)	68,906,301.79	59,583,299.60	service Co-operative
						753,020,685.60	Total	873,020,699.66	879,697,719.21	
								941,927,001.45	939,281,018.81	

Land and buildings received for debt settlement, amounting to Baht 879,697,719.21, consisting of

- 1.1 Housing Co-operative of Korat Limited, amount Baht 137,146,100.00.
 - 1.2 The Co-operative received from Nakhon Si Thammarat Credit Union, amount Baht 6,722,750.00.
 - 1.3 Jangloan Co-operative Credit Union Limited, amount Baht 211,686,016.71.
 - 1.4 THE PRINCE OF SONGKLA UNIVERSITY SERVICE CO-OPERATIVE LIMITED, amount Baht 524,142,852.50.
- Land and buildings received for debt settlement are pending to transfer, amounting to Baht 59,583,299.60, consisting of**
- 1.4 THE PRINCE OF SONGKLA UNIVERSITY SERVICE CO-OPERATIVE LIMITED, amount Baht 59,583,299.60.

9. Land and buildings received for debt settlement are consisted of :- (Cont.)

During the year 2018, the Co-operative Board has resolved to accept the transfer of land and buildings from the co-operative village project and there are still 205 houses left. for the payment of debts of the Prince of Songkla University's service co-operative for the Prince of Songkla University Savings Co-operative. Both co-operatives have signed an agreement, titled "Contract for the transfer of property, land and buildings in lieu of payment for the village co-operative project" Signed on December 14, 2018. On the date of the contract, the total value is Baht 854,134,263.63 and an additional payment of Baht 50 million was used for the transfer and was calculated from all assets and liabilities and obligations to be performed in the future. The contract stipulates that the two co-operatives will complete the transfer of the project assets within December 31, 2021. And the Co-operative has already made an account for transfer of assets for debt settlement according to the agreement, although there is no transfer of ownership of the real estate between them.

Later, in 2019 - 2021, the Co-operative has transferred all 18 houses to the buyer according to the accumulated purchase price, amounting to Baht 56,699,235.35, and received the transfer in the name of the co-operative, amounting to 187 houses, valued from the Land Department for Baht 524,142,852.50. And at the end of 2021, the title deed has not been transferred to the co-operative in the amount of for Baht 59,583,299.60 , comprising land title deed no. 48881, which was transferred to the co-operative on February 17, 2022.

In addition, the remaining liabilities under the agreement amounted to Baht 204,385,873.99, which consisted of

- Title deed no. 94813, 95006, 94814, 94461 and 94963 is common area and the title deed is under land allocation. Therefore, the ownership cannot be transferred to the co-operative, worth Baht 109,601,550.00.

- The difference in the appraised value of 187 houses that exceed the official price Baht 94,784,323.99 because on the transfer date in the past, the two co-operatives appraised their assets for debt payment according to the appraised value that was not the official price.

Subsequently, the co-operative has a memorandum of contract for the transfer of property, land and buildings in lieu of payment for the village co-operative project, dated February 16, 2022, which is deemed to be part of the contract dated December 14, 2018 and effective from the December 30,2021. In the said contract, it is assumed that the transferee (PSU) has received debt payment from the transferor (PSU service) in full.

10. Contract debtor from the PSU village co-operation project-net

	(Unit : Baht)	
	2021	2020
Contract debtor from the PSU village co-operation project	204,385,873.99	0.00
<u>Less</u> Allowance for doubtful accounts-receivable		
from the village co-operative project	(51,096,468.50)	0.00
Contract debtor from the PSU village co-operation project-net	153,289,405.49	0.00

The contract debtor from the PSU village co-operative project is in accordance with the agreement specified in Note 9 that the PSU and the PSU Service, CO-OP have a collective agreement and The Co-operative has gradually set up an allowance for doubtful accounts within 4 years, in accordance with the regulations of the Registrar of Co-operatives regarding the accounting of co-operatives, B.E.2563 and the Co-operative Registrar's Notification regarding the Estimation of Allowance for Doubtful Debts According to the Regulations of the Registrar of Co-operatives On Accounting of Co-operatives and Farmers Groups B.E. 2563, dated 12 January B.E. 2564 until the Ministerial Regulation on Asset Classification and Provisioning takes effect.

11. Other current assets - net are consisted of :-

	(Unit : Baht)	
	2021	2020
Land received for debt settlement	4,115,000.00	1,785,000.00
Inventory	374,699.75	272,680.13
Accrued interest receivable from member resignation	127,750.00	1,387,254.03
Accrued interest receivable from Bank deposit	379,096.71	245,702.36
Accrued interest receivable from other co-operatives	3,086,270.56	4,788,528.52
Accrued interest of the promissory note receivable	881,506.85	886,620.26
Accrued interest of bond receivable	1,003,125.49	1,079,759.15
Accrued interest of debenture receivable	60,132,888.51	48,246,060.38
Accrued dividend receivable	0.00	1,003,314.00
Advancement on legal proceeding fee	251,127.00	301,737.00
Prepaid insurance premium expenses	140,043.54	143,852.34

11. Other current assets - net are consisted of :- (Con't)

	(Unit : Baht)	
	2021	2020
Advance payment	445,280.00	432,500.00
Advanced payment to fire insurance	88,325.07	95,546.42
Money waiting to repayment	18,161,144.36	18,161,144.36
Deposit to buy securities by Bualuang securities	0.00	0.14
Accrued cash receivable	1,522,502.00	14,088,093.00
Total	90,708,759.84	92,917,792.09
<u>Less</u> Allowance for doubtful accounts - accrued cash receivable	(92,506.00)	(92,506.00)
Total other current assets - net	90,616,253.84	92,825,286.09

As of December 31, 2020, the Co-operative has land received for debt settlements as follows:

1. Mrs. Pradab Eadbuawan

- The area land are 2 Rai, 77.9 Square Wah, the land No. 62820, Khun Tat Wai, Chana, Songkla.
- The area land are 1 Ngan 92.8 Square Wah, the land No. 62822, Khun Tat Wai, Chana, Songkla.

The purchase value from the Legal Execution Department was amounting to Baht 385,000.00.

2. Mr. Wisanu Choichangthong

- The area land are 1 Rai, 3 Ngan 50 Square Wah, the land No. N.S. 3 Kor. 1104, Khuan Kalong, Khuan Kalong, Satun.

The purchase value from the Legal Execution Department was amounting to Baht 650,000.00.

3. Ms. Pranee Bukod

- The area land are 25 Square Wah, the land No. 199043, Banpru, Hat Yai, Songkla.

The purchase value from the Legal Execution Department was amounting to Baht 750,000.00.

4. Mr. Roekdee Chuentup

- The area land are 23 Square Wah, the land No. 230157, Banpru, Hat Yai, Songkla.

The purchase value from the Legal Execution Department was amounting to Baht 840,000.00.

5. Ms. Jutharat BilMan

- The area land are 22.2 Square Wah, the land No. 221230, Banpru, Hat Yai, Songkla.

The purchase value from the Legal Execution Department was amounting to Baht 1,490,000.00.

The co-operative has purchased the above land for sale according to the Board's resolution. The objective is to manage long-standing debts of the co-operative.

12. Buildings and equipments - net are consisted of :-

	(Unit : Baht)	
	2021	2020
Vehicles	4,434,440.00	4,530,750.00
Office equipments	32,538,109.20	28,988,441.13
Total	36,972,549.20	33,519,191.13
Less Accumulated depreciation - Vehicles	(3,830,332.53)	(4,262,679.08)
Accumulated depreciation - Office equipments	(23,556,106.72)	(21,047,079.45)
Total buildings and equipments - net	9,586,109.95	8,209,432.60

13. Intangible asset - net are consisted of :-

	(Unit : Baht)	
	2021	2020
Rights of use of the building	60,135,621.31	64,655,132.85
Software	302,080.50	604,159.00
Total intangible asset - net	60,437,701.81	65,259,291.85

Right of use of the building. The Co-operative requested permission from the Prince of Songkla University on December 15, 2010 and allowed to build the building by memo on April 11, 2011, has a resolution to approve to build the co-operative's office on the land of Prince of Songkla University. So the Co-operative is not owner of the land and in the agreement it's not specify who owns the ownership. The co-operative adjusted account to the rights of use of the building.

14. Other non-current assets are consisted of :-

	(Unit : Baht)	
	2021	2020
Building improvement	2,078,410.80	587,108.20
Deposits	13,200.00	10,700.00
Total Other non-current assets	2,091,610.80	597,808.20

15. Bank overdraft and Short - term loans payable are consisted of :-

	(Unit : Baht)	
	2021	2020
Promissory notes to Siam Commercial Bank PCL.	0.00	150,000,000.00
Promissory notes to Krungthai Bank PCL.	0.00	395,000,000.00
Promissory notes to Thanachart Bank PCL.	0.00	0.00
Loan to The Federation of Saving and Credit Co-operative of Thailand Limited	0.00	99,999,800.00
Total bank overdraft and Short - term loans payable	0.00	644,999,800.00

As of December 31, 2021, the Co-operative has bank overdraft and short - term loans payable with following

1. Bank overdraft

1.1 Krungthai Bank Public Company Limited Branch Rajyindee, Credit limit THB 10,000,000.00.

1.2 Krungthai Bank Public Company Limited Branch Charoen Pradit, Credit limit THB 5,000,000.00.

Bank overdraft No.1.1 to 1.2 are guaranteed by board of directors and manager.

1.3 Siam Commercial Bank Public Company Limited Branch Prince of Songkla University, Credit limit THB 15,000,000.00.

1.4 Siam Commercial Bank Public Company Limited Branch Pattani, Credit limit THB 5,000,000.00.

1.5 Thanachart Bank Public Company Limited Branch Poonnakan, Credit limit THB 10,000,000.00

Bank overdraft No.1.3 to 1.5 are guaranteed by the securities and promissory notes.

2. Short - term loans with a credit limit.

Bank	Short - term loans with a credit limit.	Guarantee
2.1 TMBThanachart Bank Public Company Limited	- Credit limit THB 100.00 million - Remaining at year end amounting to Baht 0.00 (Type of Promissory notes)	Debentures of Banpu Public Company Limited, 1 Debentures, amounting THB 190.00 million
2.2 Ayudhya Bank Public Company Limited	- Credit limit THB 150.00 million - Remaining at year end amounting to Baht 0.00 (Type of Promissory notes)	Debentures of Indorama Ventures Public Company Limited, 2 Debentures, amounting THB 250.00 million

15. Bank overdraft and short - term loans payable are consisted of :- (Cont.)

2. Short - term loans with a credit limit. (Cont.)

Bank	Short - term loans with a credit limit.	Guarantee
2.3 Krungthai Bank Public Company Limited	- Credit limit THB 1,182.50 million - Remaining at year end amounting to Baht 0.00 (Type of Promissory notes)	Debentures of PTT Public Company Limited, 1 Debenture, amounting THB 100.00 million Debentures of Minor International Public Company Limited, 1 Debenture, amounting THB 140.00 million Debentures of Banpu Public Company Limited, 1 Debenture, amounting THB 120.00 million Debentures of Bangchak pitroleum Public Company Limited, 1 Debenture, amounting THB 25.00 million Debentures of CP all Public Company Limited 8 Debentures, amounting THB 785.00 million Debentures of Bangchak pitroleum Public Company Limited, 2 Debenture, amounting THB 95.00 million Debentures of CPF Public Company Limited 1 Debenture, amounting THB 100.00 million Debentures of Siam City Cement Public Company Limited, 2 Debentures, amounting THB 90.00 million Debentures of PTT Global Chemical Public Company Limited, 1 Debenture, amounting THB 200.00 million

2. Short - term loans with a credit limit. (Con't)

Bank	Short - term loans with a credit limit.	Guarantee
2.4 Siam Commercial Bank Public Company Limited	- Credit limit THB 620.00 million - Remaining at year end amounting to Baht 0.00 (Type of Promissory notes)	Debentures of PTT Public Company Limited, 4 Debentures, amounting THB 130.00 million Debentures of Charoen Pokphand Public Company Limited, 1 Debenture, amounting THB 100.00 million Debentures of Minor International Public Company Limited, 1 Debenture, amounting THB 50.00 million Debentures of Indorama Ventures Public Company Limited, 2 Debentures, amounting THB 260.00 million Debentures of CP all Public Company Limited, 2 Debentures, amounting THB 165.00 million Debentures of Mitrphol Sugar Company Limited, 1 Debenture, amounting THB 50.00 million

16. Current portions of long - term loans payable - net are consisted of :-

	(Unit : Baht)			
	2021		2020	
	Within 1 year	Over 1 year	Within 1 year	Over 1 year
Promissory Note - Prince of Songkla University	30,000,000.00	20,000,000.00	20,000,000.00	30,000,000.00
Total current portions of long - term loans payable	30,000,000.00	20,000,000.00	20,000,000.00	30,000,000.00

As at December 31, 2021 and 2020. the Co-operative made the promissory note to Prince of Songkla University for loans amounting to Baht 50.00 million which are consisted of Hat Yai campus amounting to Baht 30.00 million, Pattani campus amounting to Baht 20.00 million. The interest rate are 2% per annum. (Year 2020, The interest rate are between 2.80% - 3.00% per year)

17. Deposit accounts are consisted of :-

	(Unit : Baht)	
	2021	2020
Membership		
Saving deposit	949,851,560.13	841,501,337.21
Special saving deposit	15,831,179,077.03	15,394,879,711.21
Target saving deposit	3,454,039,261.36	3,333,285,049.15
Prince of Songkla University Sinthavee deposit	424,539,787.00	381,644,285.00
Current deposit	132,921.00	118,421.00
Total	20,659,742,606.52	19,951,428,803.57
Other co-operatives		
Saving deposit	11,014,868.69	2,736,596.00
Special saving deposit	16,962,500.00	13,862,500.00
Target saving deposit	4,784,758.82	4,223,539.64
Current deposit	17,500,945.82	26,688,588.75
Total	50,263,073.33	47,511,224.39
Association		
Saving deposit	1,162,083.85	519,073.44
Special saving deposit	4,201,000.00	4,201,000.00
Total	5,363,083.85	4,720,073.44
Total deposit accounts	20,715,368,763.70	20,003,660,101.40

As at December 31, 2021 The deposit account from Prince of songkla university welfare co-operative association to Baht 5,363,083.85 and association membership are 9,287 members which also are the co-operative member 8,907 members.

18. Other current liabilities are consisted of :-

	(Unit : Baht)	
	2021	2020
Accrued interest payable	37,788,638.79	37,208,256.91
Accrued divided Payable	240,602.61	177,774.59
Accrued average amount for return payable	3,678.89	199.98
Shares awaitng for return	7,648,419.70	2,337,018.38
Money waiting for refund	26,235,189.91	22,595,202.75
Fund to be fraced	1,443,034.86	1,174,939.05
Accrued Sosial security	82,500.00	84,000.00
Withholding tax payable	235,694.06	94,195.66
Accrued director's remuneration payable	843,600.00	843,600.00
Deposit	780,051.25	670,106.25
Insurance premium paid for Siam City Co., Ltd.	391,882.08	573,586.53
Creditors from purchases securities	2,724.72	4,087,646.56
Accrued securities management fee	2,910,665.99	2,406,143.78
Accrued expenses	9,480,940.38	4,120,050.66
Total other current liabilities	88,087,623.24	76,372,721.10

19. Other non - current liabilities are consisted of :-

	(Unit : Baht)	
	2021	2020
Members' certainty fund	60,000.00	80,000.00
Reserve for staff compensation	45,400,776.00	43,244,525.00
Gross profit on sales of land instead of debts	2,144,216.93	2,239,514.93
Total other non - current liabilities	47,604,992.93	45,564,039.93

20. Accumulated fund under rules, regulations, and others are consisted of :-

	(Unit : Baht)	
	2021	2020
Public fund	20,067,218.45	25,363,186.14
Fund for maintaining dividend level	33,877,944.52	38,849,624.79
Members' pension welfare fund	211,073,646.70	219,813,646.70
Members' relatives funeral fund	135,924.42	135,924.42
Welfare fund for aiding deceased members	4,102,500.00	4,392,500.00
Student loan for members' child fund	4,000,074.75	4,000,074.75
Loan for members' financial distress fund	6,004,193.25	6,004,193.25
Fund for development and marketing of co-operatives' systems program	27,649,678.53	28,466,809.65
Fund For Co-operative Development	2,101,372.71	2,101,372.71
Fund For help guarantor of common loans	37,808,843.32	34,285,058.87
Total accumulated fund under rules, regulations, and others	346,821,396.65	363,412,391.28

21. Unrealized gain (loss) from investments are consisted of :-

	(Unit : Baht)	
	2021	2020
Beginning balance	(313,422,788.93)	(118,669,480.91)
Add (Less) : Changes during years	(21,950,711.18)	(194,753,308.02)
Ending balance	(335,373,500.11)	(313,422,788.93)

22. Co-operative's liquid assets

The Co-operative could maintain liquid assets in average of not less than 1 percent of all deposits in each month. This is considered to be compliance with the notice of Ministry of Agriculture and Co-operatives in regards to "Prescribed rate of Co-operative liquid assets " dated October 31, 2007, which had become effective since October 17, 2007.

**แผนพัฒนา
สอ.ม.อ. ฉบับที่ 5**

พ.ศ. 2562-2566

แผนพัฒนา สอ.ม.จ. ฉบับที่ 5 พ.ศ. 2562 – 2566 5 พันธกิจ 15 กลยุทธ์ 22 ตัวชี้วัด

วิสัยทัศน์	พันธกิจ	กลยุทธ์	วัตถุประสงค์	KPI หรือ เป้าหมาย	เป้าหมายปี				
					62	63	64	65	66
นำประโยชน์สู่ สู่สมาชิก และสังคม อย่างยั่งยืน	1.เติบโต อย่างมี เสถียรภาพ และยั่งยืน	1.1 ปรับปรุงระบบฐานข้อมูล Big Data ของสหกรณ์ ให้ครอบคลุมและเป็น ปัจจุบัน	เพื่อนำ Big Data มาใช้ ประโยชน์ในการเพิ่ม ศักยภาพการบริหาร จัดการองค์กร	มีโปรแกรมประมวลผลฐานข้อมูล Big Data เพื่อการตัดสินใจในการบริหาร จัดการปีละไม่น้อยกว่า 1 ระบบ	1	1	1	1	1
			1.2 จัดทำระบบบริหาร ความเสี่ยงทุกด้าน ให้สอดคล้องกับเกณฑ์ ต่าง ๆ ที่กฎหมายกำหนด	สหกรณ์กำหนดเกณฑ์ และคู่มือ การบริหารความเสี่ยงขึ้นดีไอใช้ ภายในปี 2563	ศึกษา	ประกาศกำหนดใช้เกณฑ์ และ คู่มือ บริหารความเสี่ยงองค์กร			
	1.3 พัฒนาประสิทธิภาพ การบริหารหนี้สิน และสินทรัพย์ที่ไม่ก่อ ให้เกิดรายได้	เพื่อลดปริมาณหนี้สิน และสินทรัพย์ที่ไม่ก่อให้ เกิดรายได้	เงินให้กู้สมาชิก/สหกรณ์อื่น (รวมเงินฝาก) ที่ไม่ก่อให้เกิดรายได้ ลดลงปีละไม่น้อย กว่าร้อยละ 5 (จากฐานปี 61 จำนวน 831.65 ล.บ.)	5%	5%	5%	5%	5%	
		ที่ดิน และสิ่งปลูกสร้างที่ไม่ก่อให้เกิด รายได้ลดลงปีละไม่น้อยกว่าร้อยละ 5 (จากฐานปี 61 จำนวน 1,174.16 ล.บ.)	ควบคุมปริมาณหนี้ และทรัพย์สินที่ไม่ก่อ ให้เกิดรายได้ไม่เกินร้อยละ 4 เมื่อสิ้นสุด แผนพัฒนาฉบับที่ 5 (จากฐานปี 61 หนี้ และทรัพย์สินที่ไม่ก่อให้เกิดรายได้รวม 2,005.81 ล.บ.= 6.74% ต่อสินทรัพย์)	5%	5%	5%	5%	5%	

วิสัยทัศน์	พันธกิจ	กลยุทธ์	วัตถุประสงค์	KPI และ เป้าหมาย	เป้าหมายปี				
					62	63	64	65	66
นำประโยชน์สูงสุด สู่สมาชิก และสังคม อย่างยั่งยืน	1. เติบโต อย่างมี เสถียรภาพ และยั่งยืน	1.4 สร้างบุคลากรที่มีความรู้ ด้านการลงทุนแบบ มืออาชีพ	เพื่อเพิ่มบุคลากร ที่มีความรู้ความสามารถ ด้านการลงทุน	เจ้าหน้าที่ผ่านการอบรม และได้รับ IC License หรือ IP License อย่างน้อย 1 คน และได้รับ CISA License อย่างน้อย 1 คน	IC License หรือ IP License อย่างน้อย 1 คน				CISA License อย่างน้อย 1 คน
		1.5 สร้างเสถียรภาพทาง การเงินระยะยาว	เพื่อให้อัตราดอกเบี้ย อย่างมั่นคงและต่อเนื่อง	- อัตราทุนสำรองต่อสินทรัพย์ ไม่น้อยกว่าร้อยละ 4.5 (จากฐาน ปี 61 สินทรัพย์ 29,787.38 ล.บ. ทุนสำรอง 1,259.95 ล.บ.)	ไม่น้อยกว่าร้อยละ 4.5				
				- อัตราทุนเรือนหุ้นต่อสินทรัพย์ ไม่น้อยกว่าร้อยละ 15 แต่ไม่เกิน ร้อยละ 18 (ทบทุนแผน ปี 2564)	ไม่น้อยกว่าร้อยละ 19 แต่ไม่เกินร้อยละ 21				
				- หนี้สูญ และหนี้สงสัยจะสูญ สุทธิอื่น ไม่เกินร้อยละ 0.30 (จากฐาน ปี 61 ยอดหนี้ 11,964 ล.บ. = 0.35%)	0.35	0.35	0.32	0.30	0.30
				- หนี้สูญ และหนี้สงสัยจะสูญ สุทธิสมาชิก ไม่เกินร้อยละ 0.1 (จากฐาน ปี 61 ยอดหนี้ 7,666 ล.บ. ตั้งค่าเพื่อ 0.29%)	0.29	0.25	0.20	0.15	0.1

วิสัยทัศน์	พันธกิจ	กลยุทธ์	วัตถุประสงค์	KPI และ เป้าหมาย	เป้าหมายปี				
					62	63	64	65	66
นำประโยชน์สูงสุดสมาชิกและสังคมอย่างยั่งยืน	2. สร้างความมั่นคงทางการเงินและคุณภาพชีวิตที่ดีแก่สมาชิก	2.1 ถ่ายทอดให้ความรู้ด้านการบริหารความมั่งคั่งให้แก่สมาชิกทุกระดับ 2.2 การวิจัยเพื่อเชื่อมโยงฐานข้อมูลการบริหารจัดการ และการให้บริการของสหกรณ์กับสมาชิก 2.3 ส่งเสริมความมั่นคงและความเป็นอยู่ที่ดีแก่สมาชิก	เพื่อให้สมาชิกมีความรู้ด้านการบริหารความมั่งคั่ง (Wealth Management) เพื่อจัดเต็มการวิจัยสถาบัน และด้านต่างๆ ของสหกรณ์	จำนวนสมาชิกที่มีความรู้ความเข้าใจด้านการบริหารความมั่งคั่งไม่น้อยกว่า 300 คน มีงานวิจัยสถาบัน หรือด้านต่าง ๆ ของสหกรณ์อย่างน้อยปีละ 1 เรื่อง	60	60	60	60	60
				- สมาชิกที่มีเงินออมตั้งแต่ 1,500,000 บาท มีจำนวนไม่น้อยกว่าร้อยละ 28 (จากฐาน ปี 2561 จำนวน 2,315 คน คิดเป็น 18%) - สมาชิกผิดนัดชำระหนี้ และถูกตัดเฉลี่ยคืนบางส่วนปีละไม่เกินร้อยละ 1 ของสมาชิกที่เป็นหนี้ (ทบทวนแผนปี 2564)	20	22	24	26	28
					1.7	1.5	1.2	1.0	1.0

วิสัยทัศน์	พันธกิจ	กลยุทธ์	วัตถุประสงค์	KPI และ เป้าหมาย	เป้าหมายปี				
					62	63	64	65	66
นำประโยชน์สูงสุดสู่สมาชิกและสังคมอย่างยั่งยืน	3. สมาชิกเข้าถึงบริการและสวัสดิการได้ง่ายสะดวกรวดเร็วด้วยเทคโนโลยีที่ทันสมัย	3.1 พัฒนาประสิทธิภาพด้านการบริหารจัดการและด้านการให้บริการ	ส่งเสริมและสนับสนุนการสร้างนวัตกรรมเพื่อการบริหารจัดการและการให้บริการเชิงรุก	มีนวัตกรรมด้านการบริหารจัดการหรือการบริหารปีละไม่น้อยกว่า 5 นวัตกรรม	5	5	5	5	5
		3.2 พัฒนาปรับปรุงการให้บริการให้ทันสมัยก้าวทันเทคโนโลยีที่เปลี่ยนแปลง	เพื่อเพิ่มช่องทางให้บริการผ่านเทคโนโลยีดิจิทัล รองรับยุคสังคมไร้เงินสด	มีบริการทางการเงินผ่านอินเทอร์เน็ตอย่างน้อย 3 บริการ เช่น การฝากเงิน การถอนเงิน โอนเงิน กู้เงิน ชำระหนี้ ฯลฯ	1	1	1	1	1
		3.3 ขยายฐานผู้ใช้บริการผ่านบัตรdebit PSUCOOP D-CARD	เพื่อเพิ่มความสะดวกรวดเร็วในการให้บริการสมาชิก	จำนวนสมาชิกที่ใช้บริการผ่าน Mobile Application ไม่น้อยกว่าร้อยละ 70 ของสมาชิก (ขทพวณแผน ปี 2564)	50	55	60	65	70
		3.4 สร้างระบบการบริหารงานตามมาตรฐานสากล	เพื่อสร้างมาตรฐานการให้บริการที่เป็นเลิศ	สมาชิกมีความพึงพอใจในการใช้บริการไม่น้อยกว่าร้อยละ 80 (ฐานปี 61 ความพึงพอใจ ร้อยละ 78.88)	80	80	80	80	80
				กำหนดมาตรฐานการบริหารงานที่เป็นเลิศตามแนวทาง TQA	กำหนดกรอบการบริหารงาน สู่ความเป็นเลิศ ตามมาตรฐาน TQA				

วิสัยทัศน์	พันธกิจ	กลยุทธ์	วัตถุประสงค์	KPI และ เป้าหมาย	เป้าหมายปี				
					62	63	64	65	66
นำประโยชน์สูงสุดสู่สมาชิกและสังคมอย่างยั่งยืน	4. ส่งเสริมและสนับสนุนกิจกรรมเพื่อสังคมและอนุรักษ์สิ่งแวดล้อม	4.1 เผยแพร่ โปรแกรมระบบปฏิบัติการของ สอ.ม.อ. ให้กับสหกรณ์ต่าง ๆ เพิ่มมากขึ้น	เพื่อสร้างความเข้มแข็งและเพิ่มศักยภาพในการบริหารจัดการของสหกรณ์เครือข่าย	จำนวนสหกรณ์ที่ใช้โปรแกรม สอ.ม.อ. เพิ่มขึ้น 58 สหกรณ์ (ฐานปี 2561 มีสหกรณ์ใช้โปรแกรมแล้ว 120 สหกรณ์)	4	4	10	20	20
		4.2 สร้างเครือข่าย การอนุรักษ์และหรือพัฒนาด้านศาสนา สังคม และสิ่งแวดล้อม	เพื่อให้สังคมและผู้มีส่วนได้ส่วนเสียได้รับผลประโยชน์สูงสุด	จำนวนกิจกรรมด้านสังคมปีละไม่น้อยกว่า 30 กิจกรรม	30	30	30	30	30
5. สนับสนุนกิจกรรมเพื่อส่วนรวมของมหาวิทยาลัย สงขลา นครินทร์	5.1 การเข้าร่วม และสนับสนุนการจัดกิจกรรม เพื่อส่วนรวมของมหาวิทยาลัย	5.1 การเข้าร่วม และสนับสนุนการจัดกิจกรรม	เพื่อสร้างสัมพันธภาพอันดีระหว่างสหกรณ์และมหาวิทยาลัย	สหกรณ์เข้าร่วม และสนับสนุนการจัดกิจกรรมของมหาวิทยาลัยปีละไม่น้อยกว่า 5 กิจกรรม	5	5	5	5	5
		5.1 การเข้าร่วม และสนับสนุนการจัดกิจกรรม	เพื่อสร้างสัมพันธภาพอันดีระหว่างสหกรณ์และมหาวิทยาลัย	สหกรณ์เข้าร่วม และสนับสนุนการจัดกิจกรรมของมหาวิทยาลัยปีละไม่น้อยกว่า 5 กิจกรรม	5	5	5	5	5

แผนงาน และงบประมาณ

สหกรณ์ออมทรัพย์มหาวิทยาลัยสงขลานครินทร์ จำกัด

ประจำปี 2565



นโยบาย

1. ดำเนินการมุ่งสู่วิสัยทัศน์ และพันธกิจที่ สอ.ม.อ. กำหนดไว้
2. ดำเนินการเพิ่มประสิทธิภาพการบริหารจัดการที่เน้นความมั่นคง และโปร่งใสตลอดจนสร้างความเจริญเติบโตแบบยั่งยืน
3. ดำเนินการเพิ่มพูนความรู้แก่มวลสมาชิกในทุกบทบาทภารกิจ และเสริมสร้างคุณภาพชีวิตที่ดีขึ้น
4. ดำเนินการเพื่อให้สังคม และสิ่งแวดล้อมมีความสมดุล

วัตถุประสงค์

1. ดำเนินการเพิ่มประสิทธิภาพการบริหารจัดการที่เน้นความมั่นคง และโปร่งใสตลอดจน สร้างความเจริญเติบโตแบบยั่งยืน
 - 1.1 นำระบบคุณภาพสู่ความเป็นเลิศมาใช้ในการบริหารจัดการสหกรณ์
 - 1.2 พัฒนาระบบไอทีเพื่อเพิ่มประสิทธิภาพในการบริหารงานและการบริการอย่างต่อเนื่อง
 - 1.3 มีระบบการตรวจสอบที่เข้มแข็ง และเป็นอิสระ
 - 1.4 มีระบบฐานข้อมูลเป็นช่องทางที่สมาชิกเข้าถึงข่าวสารได้สะดวกรวดเร็วยิ่งขึ้น
 - 1.5 มีระบบบริหารจัดการการลงทุน โดยคณะอนุกรรมการการลงทุน
 - 1.6 มีระบบการบริหารจัดการความเสี่ยง โดยคณะอนุกรรมการบริหารความเสี่ยง
2. ดำเนินการเพิ่มพูนความรู้แก่มวลสมาชิกในทุกบทบาทภารกิจ และเสริมสร้างคุณภาพชีวิตที่ดีขึ้น
 - 2.1 การให้ความรู้เรื่องอุดมการณ์ หลักการ วิธีการสหกรณ์ ตลอดจนการบริหารจัดการองค์กรแก่มวลสมาชิกในทุกบทบาทภารกิจ
 - 2.2 การเสริมสร้างประสบการณ์แก่มวลสมาชิกในรูปแบบการศึกษาดูงาน
 - 2.3 การจัดอบรมความรู้เกี่ยวกับอาชีพเสริมแก่สมาชิก
 - 2.4 การให้ความรู้เกี่ยวกับการสร้างความมั่นคงทางการเงิน
 - 2.5 การจัดกิจกรรมส่งเสริมการประกอบคุณงามความดีในด้าน จริยธรรม และคุณธรรมในหมู่สมาชิก
 - 2.6 ขยายสินเชื่อประเภทส่งเสริมคุณภาพชีวิต
3. ดำเนินการเพื่อให้สังคม และสิ่งแวดล้อมมีความสมดุล
 - 3.1 ขยายความร่วมมือกับสหกรณ์ทุกประเภท และชุมชน
 - 3.2 ดำเนินกิจกรรมด้านสังคม ศาสนา ศิลปวัฒนธรรม และการอนุรักษ์สิ่งแวดล้อม

ประมาณการกำไรขาดทุน ประจำปี 2565

	เป้าหมาย 64	ทำได้ 64	เพิ่ม (ลด) จากเป้าฯ	% เพิ่ม ลด	เป้าหมาย 65	เพิ่ม(ลด) จากที่ทำได้ 64	% เพิ่ม ลด
1. รายได้	1,060,793,000	1,241,526,437	180,733,437	14.56%	1,065,054,000	-176,472,000	-14.21%
2. ค่าใช้จ่าย	711,801,000	848,455,608	136,654,608	16.11%	698,575,000	-149,881,000	-17.67%
3. กำไรสุทธิ	348,992,000	393,070,829	44,078,829	11.21%	366,479,000	-26,592,000	-6.77%
4. ปันผล	3.89%	4.25%	0.36%		4.00%	-0.25%	
5. เฉลี่ยคืน	10.00%	10.00%	0.00%		10.00%	0.00%	

ประมาณการรายได้ประจำปี 2565

	รายการ	ประมาณการยอดคงเหลือ	ประมาณการรายได้
1.	บริหารทุนเรือนหุ้นเฉลี่ยทั้งปี	7,061,250,000	243,812,000.00
2.	บริหารเงินรับฝากเฉลี่ยทั้งปี	21,215,430,000	732,530,000.00
3.	บริหารเงินจากการออกตั๋วสัญญาใช้เงิน และเงินกู้ยืม	500,000,000	17,264,000.00
4.	บริหารทุนสำรองและทุนอื่นๆ เฉลี่ยทั้งปี	1,770,200,000	61,122,000.00
5.	บริหารกำไรเฉลี่ยรวมทั้งปี	183,200,000	6,326,000.00
6.	รายได้อื่นๆ		4,000,000.00
	รวม		1,065,054,000.00

ประมาณการรายจ่าย ประจำปี 2565

รายการ	ประมาณการ 64	จ่ายจริง 64	ประมาณการ 65	คำชี้แจงประกอบ
ดอกเบี้ยจ่าย รวม	436,220,000.00	402,424,451.64	428,394,000.00	ดอกเบี้ยจ่ายเงินรับฝาก, เงินกู้สถาบันการเงิน, กองทุนเสริมความมั่นคง, ตัวสัญญาใช้เงิน
ค่าใช้จ่ายดำเนินงาน รวม	101,229,077.72	98,121,179.19	93,469,264.62	รายจ่ายเฉพาะงบดำเนินงานประจำปี 2565 ยกเว้นงบลงทุน
ค่าเสื่อมราคา รวม	4,036,258.64	3,975,729.24	4,827,924.96	ครุภัณฑ์ต่าง ๆ ของสหกรณ์
ค่าปรับปรุงสำนักงาน/อุปกรณ์ตัดจ่าย รวม	2,484,745.10	1,272,850.90	3,065,298.88	สำนักงานใหญ่, สาขาปัตตานี, สาขาคณะแพทย์, สาขาภูเก็ต, สาขาสุราษฎร์ธานี
สิทธิการใช้ประโยชน์อาคารตัดจ่าย รวม	4,519,511.54	4,519,511.54	4,519,511.54	สิทธิในการใช้อาคารซึ่งตั้งของอาคารเป็นทรัพย์สินของมหาวิทยาลัย
เงินชดเชยเจ้าหน้าที่ รวม	4,941,026.00	4,941,026.00	4,000,000.00	สำรองไว้จ่ายเป็นเงินชดเชยกรณีเจ้าหน้าที่ออกจากงาน
หนี้สงสัยจะสูญ-ลูกหนี้ค้างงวด (เกินความต้องการ) รวม	2,969,336.00	587,016.66	2,200,000.00	สำหรับลูกหนี้พนักงานที่ไม่มาชำระหนี้ตามระเบียบสหกรณ์
หนี้สงสัยจะสูญ- ลูกหนี้ระหว่างดำเนินคดี (เกินความต้องการ) รวม	730,916.00	-1,353,744.23	3,890,000.00	สำหรับลูกหนี้ระหว่างดำเนินคดีที่ไม่มาชำระหนี้ตามระเบียบนายทะเบียนสหกรณ์
หนี้สงสัยจะสูญ-ลูกหนี้ตามคำพิพากษา รวม	4,670,129.00	7,174,795.38	11,146,000.00	สำหรับลูกหนี้ตามคำพิพากษาที่ไม่มาชำระหนี้ตามระเบียบนายทะเบียนสหกรณ์
หนี้สงสัยจะสูญ-เงินฝาก และลูกหนี้สหกรณ์อื่น รวม	150,000,000.00	223,788,334.28	48,456,000.00	สำหรับลูกหนี้สหกรณ์อื่นที่มีฐานะการเงินมีส่วนขาดแห่งทุนและสหกรณ์เครดิตยูเนียนคลองจั่น, ชุมชุมสหกรณ์ธนกิจไทย ตามแผนการตั้งค่าเผื่อหนี้สงสัยจะสูญ ตามระเบียบนายทะเบียนฯ
หนี้สงสัยจะสูญ-ลูกหนี้โครงการหมู่บ้าน สหกรณ์ รวม	0.00	51,096,468.50	51,096,000.00	สำหรับทรัพย์สินส่วนกลางที่โอนไม่ได้ และส่วนต่างราคาทรัพย์สินที่ต้องใช้ราคาการดำเนินการกำหนดราคาโอนทรัพย์สินที่ใช้หนี้ตามระเบียบนายทะเบียนสหกรณ์
ขาดทุนจากการจำหน่ายที่ดิน รวม	0.00	4,541,336.64	0.00	การจำหน่ายที่ดินที่ได้รับแทนการชำระหนี้ โครงการหมู่บ้านฯ
ขาดทุนจากการปรับมูลค่า-เงินลงทุน รวม	0.00	47,366,652.00	43,511,000.00	ผลขาดทุนจากการปรับมูลค่าหุ้นกู้การบินไทยและหุ้น ชสธท.
รวม	711,801,000.00	848,455,607.74	698,575,000.00	

สรุปงบประมาณรายจ่ายประจำปี 2565

แผนงาน งาน	งบดำเนินงาน			งบลงทุน		
	ปี 2564		ปี 2565	ปี 2564		ปี 2565
	ยอดตั้ง (บาท)	จ่ายจริง (บาท)	ยอดตั้ง (บาท)	ยอดตั้ง (บาท)	จ่ายจริง (บาท)	ยอดตั้ง (บาท)
1. แผนบริหารทั่วไป	70,146,077.72	66,969,741.88	47,991,264.62	9,298,046.00	3,297,489.13	12,216,046.00
1.1 งานบริหารทั่วไป	69,354,077.72	66,454,929.45	46,939,264.62	9,298,046.00	3,297,489.13	12,216,046.00
1.2 งานส่งเสริมการตลาด และประชาสัมพันธ์	792,000.00	514,812.43	1,052,000.00	0.00	0.00	0.00
2. แผนพัฒนาธุรกิจการเงินสหกรณ์	9,955,000.00	9,129,194.57	18,880,000.00	0.00	0.00	0.00
2.1 งานพัฒนาและส่งเสริมการออมทรัพย์	1,980,000.00	1,358,205.58	1,840,000.00	0.00	0.00	0.00
2.2 งานบริหารจัดการสินเชื่อ	7,975,000.00	7,770,988.99	17,040,000.00	0.00	0.00	0.00
3. แผนพัฒนาทรัพยากรและระบบงาน	2,870,000.00	799,658.70	4,340,000.00	0.00	0.00	0.00
3.1 งานพัฒนาบุคลากร	2,108,000.00	401,458.70	2,778,000.00	0.00	0.00	0.00
3.2 งานสนับสนุนการพัฒนาระบบงานสหกรณ์	762,000.00	398,200.00	1,562,000.00	0.00	0.00	0.00
4. แผนบริหารการลงทุนและจัดหารายได้	11,160,000.00	13,391,541.56	13,560,000.00	4,000,000,000.00	4,000,000,000.00	13,600,000,000.00
4.1 งานจัดหารายได้	11,160,000.00	13,391,541.56	13,560,000.00	4,000,000,000.00	4,000,000,000.00	13,600,000,000.00
5. แผนพัฒนาสังคมศิลปวัฒนธรรม	งบดำเนินงาน					
และสิ่งแวดล้อม	7,098,000.00	7,831,042.48	8,698,000.00	5,840,000.00	5,847,561.69	8,225,000.00
5.1 งานพัฒนาสังคม และการศึกษา		7,831,042.48	8,698,000.00	4,520,000.00	4,934,751.69	6,705,000.00
5.2 งานส่งเสริม และอนุรักษ์ศิลปวัฒนธรรม และศาสนา				210,000.00	165,966.00	360,000.00
5.3 งานส่งเสริม และอนุรักษ์สิ่งแวดล้อม				300,000.00	63,844.00	800,000.00
5.4 งานสนับสนุนกิจกรรมเพื่อส่วนรวมของมหาวิทยาลัย				810,000.00	683,000.00	360,000.00
รวม 1+2+3+4+5	101,229,077.72	98,121,179.19	93,469,264.62			

หมายเหตุ งบประมาณดำเนินงานทั้งหมดขออนุมัติให้ใช้จ่ายได้ ยกเว้น งบลงทุน

แผนงาน/งาน/โครงการ และงบประมาณ ประจำปี 2565

1. แผนงานบริหารทั่วไป

แผนงาน/งาน/ โครงการ	งบประมาณรายจ่ายประจำปี 2565											
	งบดำเนินงาน					งบลงทุน					งบ สาธารณ ประโยชน์	
	เงินเดือน ค่าจ้าง	ค่าตอบแทน/ ค่าใช้สอย/ วัสดุ	ค่า สาธารณูปโภค	เงิน อุดหนุน	รายจ่ายอื่น	รวม	ครุภัณฑ์	ที่ดิน สิ่งปลูกสร้าง	รวม			
1. แผนงานบริหารทั่วไป												
1.1 งานบริหารทั่วไป	25,067,904.62	14,338,360.00	1,600,000.00	-	5,933,000.00	46,939,264.62	1,059,500.00	6,556,546.00	7,616,046.00	-		
1.1.1 ค่าใช้จ่ายใน การบริหารงานทั่วไป	25,067,904.62	7,658,360.00	1,540,000.00	-	5,933,000.00	-	1,059,500.00	6,556,546.00	-	-		
1.1.2 ค่าใช้จ่ายใน การจัดประชุมใหญ่	-	1,020,000.00	-	-	-	-	-	-	-	-		
1.1.3 ค่าใช้จ่าย คณะกรรมการสรรหา กรรมการ	-	180,000.00	-	-	-	-	-	-	-	-		
1.1.4 ค่าจัด กิจกรรมศูนย์แห่งสมาชิก	-	200,000.00	-	-	-	-	-	-	-	-		
1.1.5 ค่าของที่ ระลึก ปชส. มอบให้สมาชิก	-	5,280,000.00	-	-	-	-	-	-	-	-		
1.2 งานส่งเสริมการ ตลาด และประชาสัมพันธ์	-	1,052,000.00	-	-	-	1,052,000.00	-	-	-	-		
1.2.1 ค่าใช้จ่าย ในการบริหารโครงการ	-	200,000.00	-	-	-	-	-	-	-	-		
1.2.2 ค่าใช้จ่าย ด้านการประชาสัมพันธ์ สื่อต่าง ๆ	852,000.00	-	-	-	-	-	-	-	-	-		
รวมรายจ่ายตามแผนฯที่ 1	55,607,310.62			รวมงบดำเนินงาน	รวมงบลงทุน	47,991,264.62	รวมงบลงทุน	7,616,046.00				

1. แผนงานบริหารทั่วไป

1.1 งานบริหารทั่วไป

วิสัยทัศน์	พันธกิจ	เป้าประสงค์	กลยุทธ์
นำประโยชน์สูงสุดสู่สมาชิก และสังคมอย่างยั่งยืน	เติบโตอย่างมีเสถียรภาพ และยั่งยืน เพื่อได้อย่างมีเสถียรภาพ และยั่งยืน เพื่อให้องค์กรเติบโตอย่างมั่นคง และต่อเนื่อง		สร้างเสถียรภาพทางการเงินระยะยาว

1. หลักการ และเหตุผล

เพื่อให้การดำเนินงานของสหกรณ์ออมทรัพย์มหาวิทยาลัยสงขลานครินทร์ จำกัด เป็นไปอย่างมีประสิทธิภาพ และประสิทธิภาพตามแผนพัฒนาสหกรณ์ฉบับที่ 5 และแผนงานที่ได้รับอนุมัติจากที่ประชุมใหญ่ และตามนโยบายของคณะกรรมการดำเนินการ จึงได้กำหนดแผนงาน และงบประมาณในการบริหารงานไว้เพื่อเป็นแนวทางในการบริหารงานให้บรรลุวัตถุประสงค์ และเป้าหมายต่อไป

2. วัตถุประสงค์

1. เพื่อติดตามประเมินผล รวมทั้งส่งเสริมสนับสนุนการดำเนินงานของคณะกรรมการ และเจ้าหน้าที่ทุกฝ่ายให้บรรลุวัตถุประสงค์ และเป้าหมายตามแผนพัฒนาฉบับที่ 5 และแผนงานงบประมาณของสหกรณ์ทั้งระบบตามที่กำหนดไว้
2. เพื่อดูแล และพัฒนาปรับปรุงการดำเนินงานโดยทั่วไปของสหกรณ์ ตลอดจนแก้ไขปัญหาต่างๆ ของสหกรณ์ให้สอดคล้องกับภาวะการเงินของประเทศ และสถานการณ์โลก โดยคำนึงถึง ประโยชน์สูงสุดของสมาชิกโดยรวม
3. เพื่อบริหารจัดการทางการเงินของสหกรณ์ให้เกิดประโยชน์ และมีประสิทธิภาพสูงสุด

3. เป้าหมาย และกิจกรรม

1. จัดให้มีการประชุมคณะกรรมการดำเนินการอย่างน้อยเดือนละ 1 ครั้ง (1 กิจกรรม)
 - 1.1 การจัดประชุมคณะกรรมการดำเนินการ (ตลอดปี)
2. จัดให้มีการประชุมคณะกรรมการอำนวยการอย่างน้อยเดือนละ 1 ครั้ง (1 กิจกรรม)
 - 2.1 การจัดประชุมคณะกรรมการอำนวยการ (ตลอดปี)

3. จัดให้มีการประชุมคณะกรรมการ หรือคณะทำงานเฉพาะกิจ
 - 3.1 การจัดประชุมคณะกรรมการอย่างน้อยน้อยเดือนละ 1 ครั้ง
 - 3.2 การจัดประชุมคณะกรรมการบริหารความเสี่ยง อย่างน้อยเดือนละ 1 ครั้ง
 - 3.3 การจัดประชุมคณะกรรมการหรือคณะทำงานเฉพาะกิจตามภารกิจที่ได้รับมอบหมาย (ถ้ามี)
4. ประชุมใหญ่สามัญ 1 ครั้ง, ประชุมใหญ่สามัญ 1 ครั้ง รวม 2 ครั้ง (2 กิจกรรม)
 - 4.1 การจัดประชุมใหญ่สามัญประจำปีของสหกรณ์ (ก.พ.)
 - 4.2 การจัดประชุมใหญ่สามัญของสหกรณ์ (เมื่อมีวาระต้องประชุม)
5. สนับสนุนการดำเนินการสรรหาคณะกรรมการดำเนินการ (1 กิจกรรม)
 - 5.1 การสรรหาคณะกรรมการดำเนินการแทนผู้หมดวาระ (ต.ค.)
6. ดำเนินการจัดซื้อ จัดจ้าง วัสดุ และครุภัณฑ์ให้ฝ่ายต่าง ๆ ตามที่ได้รับอนุมัติจากที่ประชุมใหญ่
 - 6.1 โครงการการบริหารการจัดซื้อจัดจ้าง วัสดุ ครุภัณฑ์ฝ่ายต่าง ๆ (ตลอดปี)
7. ดำเนินการอนุมัติเบิกจ่ายเงินเดือน ค่าจ้าง เงินสวัสดิการ และค่าใช้จ่ายอื่น ๆ ของสหกรณ์
 - 7.1 โครงการบริหารจัดการบุคลากร และสำนักงานตามแผนงานงบประมาณ (ตลอดปี)
8. สนับสนุนการจัดกิจกรรมของศูนย์ประสานงานผู้แทนสมาชิก
 - 8.1 โครงการสนับสนุนการจัดกิจกรรมสหกรณ์ของศูนย์ประสานงานผู้แทนสมาชิก (ตลอดปี)
9. ปรับปรุงตกแต่งอาคารสำนักงาน (1 กิจกรรม)
 - 9.1 ปรับปรุงส่วนให้บริการภายในสำนักงานต่าง ๆ ของสหกรณ์

4. ผู้รับผิดชอบ

คณะกรรมการดำเนินการ คณะกรรมการอำนวยการ คณะอนุกรรมการ และคณะทำงานเฉพาะกิจที่เกี่ยวข้อง ผู้จัดการใหญ่ เจ้าหน้าที่ สอ.ม.อ. ทุกคน

รายละเอียดค่าใช้จ่ายแต่ละกิจกรรม (1.1 งานบริหารทั่วไป)

กิจกรรม		ยอดปี 2564	จ่ายจริงปี 2564	ยอดปี 2565
1. เงินเดือน/ค่าจ้าง		24,972,717.72	24,907,188.00	25,067,904.62
1.1 เงินเดือนเจ้าหน้าที่ จำนวน 56 อัตรา จ้างด้วย งปม. ปกติ 53 อัตรา 23,094,844.06 และเจ้าหน้าที่ฝ่ายพัฒนาระบบฯ (ไอที) 3 อัตรา จ้างด้วยเงินกองทุนพัฒนาและเผยแพร่โปรแกรมฯ 875,112 บาท (ตามแผนกลยุทธ์แผนพัฒนา สอ.ม.อ. ฉบับที่ 5)		23,586,717.72	23,957,188.00	24,041,904.62
1.2 เงินเดือนเจ้าหน้าที่อัตราทดแทน จำนวน 4 อัตรา อัตราค่าจ้างเดือนละ 15,000 บาท (6 เดือน เริ่มจัดจ้าง มิ.ย. 64) ทดแทนอัตราเกษียณ 3 คน และทดแทนอัตราเดิมที่ได้รับการเลื่อนตำแหน่งเป็นผู้จัดการฝ่าย 1 คน เงินประจำตำแหน่ง เจ้าหน้าที่บริหาร เชี่ยวชาญ และสาขาขาดแคลน		360,000.00	0.00	0.00
1.3 เงินประจำตำแหน่งเจ้าหน้าที่บริหาร เชี่ยวชาญ และสาขาขาดแคลน 25 อัตรา		1,026,000.00	950,000.00	1,026,000.00
2. ค่าตอบแทน/ค่าใช้สอย/วัสดุ		13,988,360.00	12,842,058.35	14,338,360.00
2.1 งานบริหารทั่วไป		7,308,360.00	6,692,790.75	7,658,360.00
2.1.1 ค่าตอบแทนกรรมการประจำปี		843,600.00	843,600.00	843,600.00
2.1.2 ระบบรักษาความปลอดภัยค่าตอบแทน รบก. 462,960.-บาท, ค่าเช่าระบบเตือนภัย 84,000.-บาท		546,960.00	461,661.00	546,960.00
2.1.3 ค่าตอบแทนงานคลัง ที่ปรึกษา และบุคลากรช่วยงาน กองคลังขนาดใหญ่ 96,000.-บาท, งานคลังปิดตานิ 14,400.-บาท, งานคลังภูเก็ต 4,000.-บาท, งานคลังสุราษฎร์ธานี 3,000.-บาท, งานคลังตรัง 1,000.-บาท, ที่ปรึกษา สอ.ม.อ. 4 ท่าน 200,000.-บาท, วิชาการผู้จัดการสาขาภูเก็ต 36,000.-บาท, วิชาการผู้จัดการสาขาสุราษฎร์ธานี 1 คน 36,000.-, บาท, เจ้าหน้าที่ชมรมสหกรณ์ออมทรัพย์ภาคใต้ 24,000.-บาท, เจ้าหน้าที่ดูแลระบบไอทีภูเก็ต 33,600.-บาท, ค่าตอบแทนผู้ประสานงานสาขาตรัง 24,000.-บาท, ค่าตอบแทนนักศึกษาคณะศึกษาศาสตร์ช่วยงานสหกรณ์ 37,600.-บาท, เจ้าหน้าที่ดูแลระบบไอทีปิดตานิ 24,000.-บาท, เจ้าหน้าที่ดูแลระบบไอทีสุราษฎร์ 24,000.-บาท		500,000.00	447,925.00	600,000.00

กิจกรรม	วอด้งปี 2564	จ่ายจริงปี 2564	วอด้งปี 2565
2.1.4 ค่าตอบแทนผู้ตรวจสอบกิจการ	350,000.00	350,000.00	350,000.00
2.1.5 ค่าตอบแทนผู้สอบปัญหาภาคเอกชน	300,000.00	280,000.00	300,000.00
2.1.6 การจัดประชุมคณะกรรมการดำเนินการเปลี่ยนแปลงการประชุม/ค่าอาหาร 24 ครั้ง ๆ ละ 25,000.-บาท	600,000.00	739,287.00	600,000.00
2.1.7 การประชุมคณะกรรมการหรือคณะทำงานเฉพาะกิจ เบี้ยเลี้ยงการประชุม/ค่าอาหาร 24 ครั้ง ๆ ละ 5,000.-บาท	120,000.00	187,796.00	120,000.00
2.1.8 ประชุมคณะกรรมการอำนวยความสะดวก ค่าอาหาร และเบี้ยเลี้ยงการประชุม 12 ครั้ง ๆ ละ 6,000 บาท	72,000.00	63,493.00	72,000.00
2.1.9 ค่าเลี้ยงรับรองสหกรณ์ หรือองค์กรต่าง ๆ และบุคคลที่ช่วยเหลืองานสหกรณ์	280,000.00	89,844.00	280,000.00
2.1.10 ค่าจ้างเหมาทำความสะอาดทั้งใน และนอกสำนักงาน 5 สำนักงาน และค่าวัสดุอุปกรณ์ทำความสะอาด	835,800.00	734,879.00	835,800.00
2.1.11 ค่าเบี้ยเลี้ยงพาหนะการเดินทางไปปฏิบัติงาน	720,000.00	413,665.92	720,000.00
2.1.12 ค่าน้ำมันเชื้อเพลิงรถยนต์ และเครื่องกำเนิดไฟฟ้าของสหกรณ์	140,000.00	99,635.95	140,000.00
2.1.13 ค่าซ่อมบำรุงทรัพย์สิน	600,000.00	755,731.38	850,000.00
2.1.14 ค่าถ่ายเอกสาร และค่าเช่าเครื่องถ่ายเอกสาร	100,000.00	75,719.71	100,000.00
2.1.15 ค่าเครื่องเขียนแบบพิมพ์/วัสดุ (ครุภัณฑ์ราคาไม่เกิน 5,000.-บาท ถือเป็นวัสดุ)	1,300,000.00	1,149,552.79	1,300,000.00
2.2 โครงการจัดประชุมใหญ่ของสหกรณ์	1,020,000.00	664,220.50	1,020,000.00
2.2.1 ค่าเบี้ยเลี้ยงประชุมผู้แทนสมาชิก 2 ครั้ง ๆ ละ 300 คน ๆ ละ 1,000 บาท	600,000.00	263,400.00	600,000.00
2.2.2 ค่าอาหาร ค่าห้องประชุม และอื่น ๆ	260,000.00	260,485.00	260,000.00
2.2.3 ค่าเอกสารการประชุม และหนังสือรายงานประจำปี	160,000.00	140,335.50	160,000.00
2.3 ค่าใช้จ่ายในการดำเนินการสรรหาคณะกรรมการดำเนินการ	180,000.00	219,192.80	180,000.00
2.4 ค่าสนับสนุนการจัดกิจกรรมทางสหกรณ์ของคณะกรรมการศูนย์ประสานงานผู้แทนสมาชิก	200,000.00	65,879.00	200,000.00
2.5 โครงการจัดทำของที่ระลึกเพื่อการประชาสัมพันธ์มอบให้สมาชิกประมาณ 13,200 คน ๆ ละไม่เกิน 400 บาท	5,280,000.00	5,199,975.30	5,280,000.00

กิจกรรม		ยอดปี 2564	จ่ายจริงปี 2564	ยอดปี 2565
3. สาธารณูปโภค		1,540,000.00	1,539,812.65	1,600,000.00
3.1	ค่าน้ำประปา ค่าไฟฟ้า ค่าโทรศัพท์	1,100,000.00	1,179,788.39	1,100,000.00
3.2	ค่าอาคาร แสตมป์ และค่าธรรมเนียมต่าง ๆ	140,000.00	135,222.00	200,000.00
3.3	ค่าเชื่อมต่อระบบออนไลน์ทั้ง 5 สำนักงาน	300,000.00	224,802.26	300,000.00
4. รายจ่ายอื่น		28,933,000.00	27,129,870.45	5,933,000.00
4.1	สวัสดิการเจ้าหน้าที่	3,200,000.00	2,493,741.87	3,200,000.00
4.2	ค่าหนังสือ/คู่มือพัฒนางาน, หนังสือพิมพ์/วารสาร/สิ่งพิมพ์ภายในสำนักงาน	25,000.00	18,050.12	25,000.00
4.3	ค่าต่อทะเบียน/ตรวจสภาพรถ/ล้างอัดฉีดรถของสำนักงาน	40,000.00	34,440.00	40,000.00
4.4	ค่าเสียงวิทยุรถกรณีขนส่ง 3 จังหวัดภาคใต้ ของเจ้าหน้าที่ สอ.มอ. ปีตตามี 4 คน ๆ ละ 3,500.-บาท/เดือน	168,000.00	168,000.00	168,000.00
4.5	ค่าใช้จ่ายรายป้อนบ้านเพื่อชำระหนี้ โครงการหมู่บ้านสหกรณ์ มอ. จำนวน 180 หนี้ (ค่าภาษีธุรกิจเฉพาะ, ค่าธรรมเนียมการโอน)	25,000,000.00	23,605,243.00	2,000,000.00
4.6	เบ็ดเตล็ด	500,000.00	810,395.46	500,000.00
5. ครุภัณฑ์		1,036,500.00	323,523.13	1,059,500.00
5.1	สำนักงานใหญ่			
5.1.1	ฝ่ายบริหาร และการตลาด	0.00	0.00	155,000.00
(1)	เครื่องคอมพิวเตอร์ PC (ทดแทนปี 2559)	0.00	0.00	40,000.00
(2)	เครื่องคอมพิวเตอร์พกพา Notebook จำนวน 1 เครื่อง (เพิ่มเติมห้องประธานกรรมการ)	0.00	0.00	35,000.00
(3)	เครื่อง Printer Laser Color จำนวน 1 เครื่อง (เพิ่มเติม)	0.00	0.00	30,000.00
(4)	เครื่องคอมพิวเตอร์ และจอภาพ จำนวน 1 ชุด (ทดแทนปี 2556, 2557)	0.00	0.00	30,000.00
(5)	เครื่อง Printer LaserJet All-in-one จำนวน 1 เครื่อง (เพิ่มเติมห้องผู้จัดการใหญ่)	0.00	0.00	20,000.00

กิจกรรม		ยอดปี 2564	จ่ายจริงปี 2564	ยอดปี 2565
5.1.2 ฝ่ายสินเชื่		0.00	0.00	40,000.00
	(1) เครื่องปริ้นเตอร์ Passbook พิมพ์สมุด จำนวน 1 เครื่อง (ทดแทนปี 2559)	0.00	0.00	40,000.00
5.1.3 ฝ่ายบัญชี		0.00	0.00	45,000.00
	(1) เครื่อง Printer All-in-one จำนวน 1 เครื่อง (ทดแทนปี 2560)	0.00	0.00	30,000.00
	(2) โต๊ะทำงาน (ทดแทนปี 2540)	0.00	0.00	15,000.00
5.1.4 ฝ่ายบริหารจัดการระบบสารสนเทศ		0.00	0.00	85,000.00
	(1) เครื่องคอมพิวเตอร์พกพา Notebook จำนวน 1 เครื่อง (ทดแทนปี 2559)	0.00	0.00	35,000.00
	(2) เครื่อง Printer Laser Color จำนวน 1 เครื่อง (ทดแทนปี 2553)	0.00	0.00	20,000.00
	(3) เครื่องคอมพิวเตอร์ PC จำนวน 1 ชุด (ทดแทนปี 2559)	0.00	0.00	30,000.00
5.1.5 ฝ่ายพัฒนาระบบสารสนเทศ		0.00	0.00	18,000.00
	(1) จอคอมพิวเตอร์ Monitor จำนวน 3 เครื่อง (เพิ่มเติม)	0.00	0.00	18,000.00
5.1.6 ฝ่ายการเงิน		0.00	0.00	445,000.00
	(1) คอมพิวเตอร์ จำนวน 6 ชุด (ทดแทนปี 2555 จำนวน 1 ตัว และปี 2558 จำนวน 5 ตัว)	0.00	0.00	180,000.00
	(2) เครื่องปริ้นเตอร์ Passbook พิมพ์สมุด จำนวน 5 เครื่อง (ทดแทนปี 2555, 2557, 2560 และปี 2559 จำนวน 2 ตัว)	0.00	0.00	200,000.00
	(3) ตู้เซฟนิรภัย (ทดแทนปี 2528)	0.00	0.00	65,000.00
5.1.7 ฝ่ายวิชาการ		0.00	0.00	159,000.00
	(1) เครื่องคอมพิวเตอร์ และจอภาพ จำนวน 1 ชุด (ทดแทนปี 2553, 2554)	0.00	0.00	30,000.00
	(2) เครื่อง Printer Inklet All-in-one จำนวน 1 เครื่อง (ทดแทนปี 2558)	0.00	0.00	10,000.00
	(3) TV 55 นิ้ว สมาร์ททีวีชั้น จำนวน 1 เครื่อง (เพิ่มเติมเพื่อถือการประชุมออนไลน์)	0.00	0.00	30,000.00
	(4) กล้องประชุมทางไกล Webcam จำนวน 1 เครื่อง (เพิ่มเติม)	0.00	0.00	25,000.00
	(5) ชุดไม้ประชุม Conference จำนวน 2 ชุด (เพิ่มเติม)	0.00	0.00	50,000.00

กิจกรรม		ยอดปี 2564	จ่ายจริงปี 2564	ยอดปี 2565
	(6) เครื่องทำลายเอกสาร จำนวน 1 เครื่อง (เพิ่มเติม)	0.00	0.00	14,000.00
5.2	สาขาคณะแพทยศาสตร์	0.00	0.00	34,000.00
	(1) เครื่องนับธนบัตร จำนวน 2 ชุด (ทดแทนปี2560 และเพิ่มเติม)	0.00	0.00	34,000.00
5.3	สาขาศึกษา	0.00	0.00	64,500.00
	(1) เครื่องปรับอากาศ ขนาด 24000BTU (ทดแทนปี2549)	0.00	0.00	38,500.00
	(2) เครื่องทำลายเอกสาร จำนวน 1 เครื่อง (เพิ่มเติม)	0.00	0.00	14,000.00
	(3) เครื่อง Printer laserJet All-in-one จำนวน 1 เครื่อง (ทดแทนปี 2560)	0.00	0.00	12,000.00
5.4	สาขาภูเก็ต	0.00	0.00	0.00
5.5	สาขาสุราษฎร์ธานี	0.00	0.00	14,000.00
	(1) เครื่องทำลายเอกสาร จำนวน 1 เครื่อง (เพิ่มเติม)	0.00	0.00	14,000.00
6.	ที่ดิน/สิ่งปลูกสร้าง/ค่าเช่าอุปกรณ์	8,221,546.00	3,009,966.00	6,556,546.00
6.1	งบบุคลากร	5,181,546.00	0.00	5,556,546.00
	(1) ปรับปรุงและย้ายห้องเก็บเอกสารสำคัญฝ่ายสินเชื่อ (งบบุคลากร ปี 61)	281,546.00	0.00	281,546.00
	(2) ตกแต่งเพิ่มเติมสำนักงานสาขาวิทยาเขตตรัง ห้องบริการสมาชิก (งบบุคลากร ปี 63) และขอเพิ่ม 355,000.-บาท	500,000.00	0.00	855,000.00
	(3) ต่อเติมอาคาร สำนักงานสาขาปัตตานี และขอเพิ่ม 20,000.-บาท	650,000.00	0.00	670,000.00
	(4) งานปรับปรุงซ่อมแซมหลังคา อาคารสำนักงานใหญ่	3,750,000.00	0.00	3,750,000.00
6.2	โครงการงานปรับปรุงและตกแต่งห้องสำนักงานสาขาคณะแพทยศาสตร์	3,000,000.00	3,000,000.00	0.00
6.3	งานปรับปรุงระบบไฟฟ้าภายใน ห้องประชุมบรรณกิจ ชั้น4 อาคารสวัสดิ์ สฤทธิ	20,000.00	9,966.00	0.00
6.4	งานปรับปรุงและตกแต่งห้องทำงานฝ่ายวิชาการ ชั้น 3 สำนักงานใหญ่ อาคารมาสุ	20,000.00	0.00	0.00
6.5	งานปรับปรุงและตกแต่งอาคารสำนักงานใหญ่ Zoning ภายใน (ห้องฝ่ายบัญชี, โชนห้องไอที ชั้น 2, ห้องพัสดุและครุภัณฑ์, ห้องเก็บเอกสารฝ่าย ชั้น 4)	0.00	0.00	1,000,000.00

1. แผนงานบริหารทั่วไป

1.2 งานส่งเสริมการตลาด และประชาสัมพันธ์

วิสัยทัศน์	พันธกิจ	เป้าประสงค์	กลยุทธ์
นำประโยชน์สูงสุดสู่สมาชิก และสังคมอย่างยั่งยืน	สมาชิกเข้าถึงบริการ และสวัสดิการได้ง่าย สะดวกรวดเร็วด้วยเทคโนโลยีที่ทันสมัย	ส่งเสริมและสนับสนุนการสร้างนวัตกรรม เพื่อการบริหารจัดการ และการให้บริการ และการให้บริการเชิงรุก	พัฒนาประสิทธิภาพด้านการบริหารจัดการ และด้านการให้บริการ

1. หลักการและเหตุผล

การประชาสัมพันธ์ และการส่งเสริมการตลาด เป็นภารกิจหนึ่งของสหกรณ์ ที่จะต้องดำเนินการให้มีประสิทธิภาพสูงสุด โดยการนำเสนอข่าวสารการดำเนินงาน และการจัดกิจกรรมของสหกรณ์ให้สมาชิกได้รับทราบอย่างต่อเนื่อง รวมทั้งการนำเสนอข้อมูลข่าวสารด้านอื่น ๆ ที่เป็นประโยชน์สำหรับสมาชิก สอ.ม.อ. ทั้งยังจะช่วยให้สังคมภายนอกได้รับทราบการดำเนินงานของ สอ.ม.อ. ด้วย

2. วัตถุประสงค์

1. เพื่อเผยแพร่ข้อมูลข่าวสารที่เป็นประโยชน์ให้สมาชิก และสังคมได้ทราบ
2. เพื่อแนะนำ และเผยแพร่ชื่อเสียงขององค์กรที่เป็นที่รู้จักอย่างกว้างขวาง
3. เพื่อกระตุ้นให้สมาชิกมีความรักในองค์กร และมาใช้บริการอย่างสม่ำเสมอ
4. เพื่อกระตุ้นให้สมาชิกเข้าร่วมกิจกรรมต่าง ๆ ที่สหกรณ์จัดขึ้นเพื่อมวลสมาชิก
5. เพื่อเผยแพร่ความรู้ความเข้าใจในเรื่องของการสหกรณ์ให้แก่บุคคลทั่วไป

3. เป้าหมาย และกิจกรรม

1. ประชาสัมพันธ์ข่าวสาร สอ.ม.อ. ให้สมาชิกอย่างทั่วถึงด้วยสื่อต่าง ๆ ไม่น้อยกว่าเดือนละ 1 ครั้ง (5 กิจกรรม)
 - 1.1 ประชุมคณะกรรมการประชาสัมพันธ์อย่างน้อยเดือนละ 1 ครั้ง
 - 1.2 โครงการจัดทำสื่อประชาสัมพันธ์กิจกรรมของสหกรณ์ตลอดปี (สื่อสิ่งพิมพ์ต่าง ๆ)
 - 1.3 โครงการจัดทำวารสารข่าวราย 6 เดือน ฉบับ E-magazine (มิ.ย., ธ.ค.)
 - 1.4 โครงการจัดทำคู่มือสมาชิก

2. สมาชิกติดต่อสื่อสารผ่าน เว็บไซต์ สอ.ม.อ. เดือนละไม่น้อยกว่า 3,000 ครั้ง (1 กิจกรรม)
- 2.1 โครงการประชาสัมพันธ์ผ่าน เว็บไซต์ (ตลอดปี)
3. รับสมัครสมาชิกใหม่ ไม่น้อยกว่า 400 คน (1 กิจกรรม)
- 3.1 โครงการสมาชิกแนะนำสมาชิก (ตลอดปี)
4. เสริมสร้างความรู้ความเข้าใจเกี่ยวกับการดำเนินงานของสหกรณ์ให้กับสมาชิกภายในหน่วยงานของสมาชิก 30 ครั้ง สมาชิกเข้าร่วมไม่น้อยกว่าร้อยละ 30 (1 กิจกรรม)
- 4.1 โครงการ สอ.ม.อ. สัญจรพบสมาชิกภายในหน่วยงาน หรือการอบรมบุคลากรใหม่ของหน่วยงานต่าง ๆ (ตลอดปี)
5. ให้การต้อนรับสหกรณ์ หรือหน่วยงานต่าง ๆ ที่เข้าเยี่ยมชมดูงานสหกรณ์ประมาณ 10 หน่วยงาน (1 กิจกรรม)
- 5.1 โครงการจัดทำของที่ระลึกเพื่อมอบให้กับผู้เข้าเยี่ยมชมดูงานสหกรณ์ หรือมอบให้กับแขกของสหกรณ์ในโอกาสต่าง ๆ (ตลอดปี)
6. เผยแพร่ความรู้ความเข้าใจด้านการสหกรณ์ให้กับประชาชนผ่านสื่อวิทยุ (1 กิจกรรม)
- 6.1 โครงการเผยแพร่ความรู้ด้านการสหกรณ์ผ่านสถานีวิทยุ (ตลอดปี)
7. โครงการประชาสัมพันธ์ผ่านระบบ LINE (ตลอดปี) สมาชิกติดตามข้อมูลข่าวสาร และสื่อสารเพื่อสอบถามข้อมูล ไม่น้อยกว่าร้อยละ 60

4. ผู้รับผิดชอบโครงการ

1. คณะกรรมการประชาสัมพันธ์ ผู้จัดการใหญ่ เจ้าหน้าที่ฝ่ายบริหาร และการตลาด

รายละเอียดค่าใช้จ่ายแต่ละกิจกรรม (1.2 งานส่งเสริมการตลาด และประชาสัมพันธ์)

กิจกรรม		ยอดปี 2564	จ่ายจริงปี 2564	ยอดปี 2565
1. ค่าตอบแทน/ค่าใช้จ่ายวัสดุ		792,000.00	514,812.43	1,052,000.00
1.1	งานบริหารทั่วไป	160,000.00	138,410.14	200,000.00
1.1.1	ประชุมคณะกรรมการประชาสัมพันธ์ ค่าอาหาร และเบี้ยเลี้ยงการประชุม 12 ครั้ง ๆ ละ 4,000 บาท	48,000.00	41,378.00	48,000.00
1.1.2	ค่าจ้างบุคคลช่วยงานส่งข่าวสารเร่งด่วนตลอดปี	32,000.00	18,600.00	32,000.00
1.1.3	ค่าของขวัญ, ของที่ระลึก, ภาระเข้าของขวัญ ในโอกาสต่าง ๆ มอบให้หน่วยงานต่าง ๆ และบุคลากรที่ช่วยงานสหกรณ์	80,000.00	78,432.14	120,000.00
1.2	งานประชาสัมพันธ์โครงการต่าง ๆ	632,000.00	376,402.29	852,000.00
1.2.1	โครงการจัดทำสื่อประชาสัมพันธ์กิจกรรมของสหกรณ์ตลอดปี (สื่อสิ่งพิมพ์ต่าง ๆ)	80,000.00	61,899.79	80,000.00
1.2.2	โครงการจัดทำวารสารข่าวราย 6 เดือน ปีละ 2 ครั้ง ๆ ละ 6,000 บาท (อิเล็กทรอนิกส์)	12,000.00	5,600.00	12,000.00
1.2.3	โครงการสมาชิกแนะนำสมาชิก รมณครั้งรับสมาชิกเข้าใหม่	100,000.00	73,999.50	100,000.00
1.2.4	โครงการสัญจรพบสมาชิก หรือ อบรมบุคลากรใหม่ในหน่วยงานต่าง ๆ ค่าอาหาร ของรางวัล ค่าใช้จ่ายเดินทาง เบี้ยเลี้ยง	200,000.00	107,885.00	300,000.00
1.2.5	โครงการจัดทำคู่มือสมาชิก (อิเล็กทรอนิกส์)	10,000.00	8,800.00	10,000.00
1.2.6	โครงการจัดทำของที่ระลึกเพื่อมอบในโอกาสต่าง ๆ เยี่ยมชมกิจการ และศึกษาดูงานสหกรณ์	40,000.00	38,310.00	50,000.00
1.2.7	ผลิตสื่อประชาสัมพันธ์กิจกรรม/งาน/โครงการ ต่าง ๆ (สโปดโฆษณา, สื่อโซเชียลมีเดีย รูปแบบต่าง ๆ)	80,000.00	33,640.00	150,000.00
1.2.8	โครงการประชาสัมพันธ์ผ่านระบบ LINE Official Account: @PSUCOOP	100,000.00	46,268.00	100,000.00
1.2.9	โครงการปรับปรุงและพัฒนาเว็บไซต์	10,000.00	0	50,000.00

แผนงาน/งาน/โครงการ และงบประมาณ ประจำปี 2565

2. แผนพัฒนาธุรกิจการเงินสหกรณ์

แผนงาน/งาน/โครงการ	งบประมาณรายจ่ายประจำปี 2565									
	งบดำเนินงาน					งบลงทุน				
	เงินเดือน ค่าจ้าง	ค่าตอบแทน/ ค่าใช้สอย/วัสดุ	ค่าสาธารณ- ูปโภค	เงินอุดหนุน	รายจ่าย อื่น	รวม	ครุภัณฑ์	ที่ดินสิ่ง ปลูกสร้าง	รวม	รวม
2. แผนพัฒนาธุรกิจการเงินสหกรณ์										
2.1 งานพัฒนาและส่งเสริมการออม	-	1,840,000.00	-	-	-	1,840,000.00	-	-	-	-
2.1.1 ค่าใช้จ่ายในการบริหาร งานทั่วไป	-	1,450,000.00	-	-	-	-	-	-	-	-
2.1.2 ค่าใช้จ่ายด้านการส่งเสริม การออม	-	100,000.00	-	-	-	-	-	-	-	-
2.1.3 โครงการให้บริการที่ วิทยาเขตตรัง	-	80,000.00	-	-	-	-	-	-	-	-
2.1.4 โครงการของบุคคลากร ฝ่ายการเงิน	-	50,000.00	-	-	-	-	-	-	-	-
2.1.5 โครงการพัฒนาศักยภาพ เจ้าหน้าที่	-	160,000.00	-	-	-	-	-	-	-	-
2.2 งานบริหารจัดการสินเชื่อ	-	4,380,000.00	-	-	-	4,380,000.00	-	-	-	-
2.2.1 ค่าใช้จ่ายด้านการบริหาร งานทั่วไป	-	1,290,000.00	-	-	-	-	-	-	-	-
2.2.2 งานสัมมนาศึกษาดูงานสินเชื่อ	-	200,000.00	-	-	-	-	-	-	-	-

งบประมาณรายจ่ายประจำปี 2565									
แผนงาน/งาน/โครงการ	งบดำเนินงาน						งบลงทุน		
	เงินเดือน ค่าจ้าง	ค่าตอบแทน/ ค่าใช้สอย/วัสดุ	ค่าสาธารณ- ูปโภค	เงินอุดหนุน	รายจ่าย อื่น	รวม	ครุภัณฑ์	ที่ดินสิ่ง ปลูกสร้าง	รวม
2.2.3 ค่าใช้จ่ายในการจัดการ ให้สิ้นเชื้อโครงการต่าง ๆ	-	40,000.00	-	-	-	-	-	-	-
2.2.4 ค่าใช้จ่ายในการติดตาม เร่งรัดหนี้	-	2,000,000.00	-	-	-	-	-	-	-
2.2.5 โครงการบริหารจัดการ ทรัพย์สิน	-	150,000.00	-	-	-	-	-	-	-
2.2.6 งานประเมินหลักทรัพย์ เพื่อตั้งค่าเผื่อหนี้สงสัยจะสูญ	-	700,000.00	-	-	-	-	-	-	-
2.2.7 สมทบกองทุนฯ ค่าประกันสามัญ	-	-	-	12,200,000.00	-	12,200,000.00	-	-	-
รวมรายจ่ายตามแผนฯที่ 2	18,420,000.00			รวมงบดำเนินงาน	18,420,000.00				

2. แผนพัฒนาธุรกิจการเงินสหกรณ์

2.1 งานพัฒนา และส่งเสริมการออมทรัพย์

วิสัยทัศน์	พันธกิจ	เป้าประสงค์	กลยุทธ์
นำประโยชน์สูงสุดสู่สมาชิก และสังคมอย่างยั่งยืน	- สร้างความมั่นคงทางการเงิน และคุณภาพชีวิตที่ดีแก่สมาชิก - สมาชิกเข้าถึงบริการ และสวัสดิการ ได้ง่ายสะดวกรวดเร็วด้วยเทคโนโลยี ที่ทันสมัย	เพื่อให้สมาชิกมีวินัยทางการเงิน และสามารถพึ่งตนเองได้ ส่งเสริมและสนับสนุนการสร้างนวัตกรรม เพื่อกิจการบริการจัดการและบริการเชิงรุก เพื่อเพิ่มความสะดวกรวดเร็วในการให้บริการสมาชิก เพื่อเพิ่มช่องทางให้บริการผ่านเทคโนโลยีดิจิทัล รองรับยุคสังคมไร้เงินสด	ส่งเสริมความมั่นคง และความเป็นอยู่ที่ดี แก่สมาชิก พัฒนาประสิทธิภาพด้านการบริหารจัดการ และด้านการให้บริการด้วยนวัตกรรมใหม่ ๆ ขยายฐานผู้ใช้บริการ ผ่านบัตรเดบิต PSUCOOP D-CARD พัฒนาปรับปรุงการให้บริการให้ทันสมัย ก้าวทันเทคโนโลยี

1. หลักการ และเหตุผล

สหกรณ์ออมทรัพย์จัดตั้งขึ้นเพื่อช่วยเหลือซึ่งกันและกันในหมู่สมาชิก โดยอาศัยการออมทรัพย์เป็นหลักในการระดมเงินออมเพื่อนำมาจัดสรรช่วยเหลือสมาชิกที่มีความจำเป็นและเดือดร้อนทางด้านการเงิน ดังนั้นการพัฒนา และส่งเสริมการออมทรัพย์จึงเป็นหน้าที่หลักของสหกรณ์ที่มุ่งให้สมาชิกสร้างฐานะโดยการออมทรัพย์ในทุกรูปแบบไม่ว่าจะเป็นการออมทรัพย์ภาคบังคับหรือการถือหุ้นรายเดือน และการออมทรัพย์โดยสมัครใจคือการลงทุนประเภทต่าง ๆ จึงต้องกำหนดแผนงานในการบริหารจัดการด้านการส่งเสริมการออมทรัพย์ขึ้น ตลอดจนกำหนดงบประมาณที่จะนำไปใช้สนับสนุนกิจกรรมต่าง ๆ ให้บรรลุตามเป้าหมายต่อไป

2. วัตถุประสงค์

1. เพื่อส่งเสริมให้สมาชิกออมเงินในรูปแบบเรื่อหมุนเวียนตามเกณฑ์สหกรณ์กำหนด
2. เพื่อส่งเสริมให้สมาชิกออมเงินในรูปแบบเงินฝากประเภทต่าง ๆ เพิ่มขึ้น
3. เพื่อให้สมาชิกใช้บริการทางการเงินผ่าน Mobile Application

3. เป้าหมาย และกิจกรรม

1. สมาชิกออมเงินในรูปแบบเรื้อรังเพิ่มขึ้นทั้งปี เป็นเงิน 378 ล้านบาท (1 กิจกรรม)
 - 1.1 งานบริหารการจัดเก็บหุ้น และหนี้ของสมาชิก (ตลอดปี)
2. สมาชิกออมเงินในรูปแบบเงินฝากเพิ่มขึ้นทั้งปี เป็นเงิน 1,000 ล้านบาท (3 กิจกรรม)
 - 2.1 งานบริหารจัดการฝากถอนเงิน (ตลอดปี)
 - 2.2 โครงการระดมเงินออมในรูปแบบฝากประเภทต่าง ๆ (ตลอดปี)
 - 2.3 โครงการรณรงค์ให้สมาชิกใช้บริการทางการเงินผ่าน Mobile application ไม่น้อยกว่า 7,000 คน (ตลอดปี)
3. ให้บริการสมาชิกในทุกวิถีทางตลอด
 - 3.1 ให้บริการนอกสถานที่แก่สมาชิกวิทยาเขตต่าง อย่างน้อยเดือนละ 2 ครั้ง เนื่องจากยังมีสาขาของ สอ.ม.อ. (ตลอดปี)
 4. โครงการสานสัมพันธ์ จัดกิจกรรมงานเลี้ยงขอบคุณบุคลากร งาน/ฝ่ายการเงินหน่วยงานต่าง ๆ ในมหาวิทยาลัย

4. ผู้รับผิดชอบ

คณะกรรมการอำนวยการ คณะอนุกรรมการเฉพาะกิจ ผู้จัดการใหญ่/รองผู้จัดการใหญ่ ผู้จัดการฝ่ายการเงิน และเจ้าหน้าที่ฝ่ายการเงิน สอ.ม.อ. ทุกคน

รายละเอียดค่าใช้จ่ายแต่ละกิจกรรม (บาท) (2.1 งานพัฒนา และส่งเสริมการออม)

กิจกรรม	ยอดปี 2564	จ่ายจริงปี 2564	ยอดปี 2565
1. ค่าตอบแทน+ค่าใช้จ่าย+วัสดุ	1,780,000.00	1,358,205.58	1,840,000.00
1.1 การบริหารจัดการเงินฝากจากสมาชิก	1,450,000.00	1,292,944.58	1,450,000.00
1.1.1 ค่าธรรมเนียมบริการส่งเงินของสหกรณ์ 5 สาขา (สำนักงานใหญ่, หน่วยบริการคณะแพทยฯ, สาขาปัตตานี, สาขาสุราษฎร์ธานี สาขาละ 700 บาทต่อวัน ยกเว้นสาขาภูเก็ต ค่าบริการครั้งละ 580 บาท	800,000.00	706,450.00	800,000.00
1.1.2 ค่าประกันความเสี่ยงภัยของสหกรณ์ และค่าบริหารจัดการความเสี่ยงเงินสด (เจ้าหน้าที่การเงิน และเจ้าหน้าที่ทุกคน อาคาร ยานพาหนะ และทรัพย์สินอื่น ๆ ของสหกรณ์)	650,000.00	586,494.58	650,000.00
1.2 โครงการส่งเสริมการออมเงินในรูปแบบฝาก	100,000.00	0.00	100,000.00
1.3 โครงการให้บริการนอกสถานที่ (วิทยาเขตตรัง) อย่างน้อยเดือนละ 1 ครั้ง (ค่าเบี้ยเลี้ยง/พาหนะ/อาหาร)	80,000.00	36,651.00	80,000.00
1.4 โครงการจัดงานเลี้ยงขอบคุณบุคลากรฝ่าย/งานการเงินทุกคณะหน่วยงานในมหาวิทยาลัย	50,000.00	28,610.00	50,000.00
1.5 โครงการพัฒนาศักยภาพการปฏิบัติงานของเจ้าหน้าที่การเงินทุกวิทยาเขต	100,000.00	0.00	160,000.00
1.5.1 โครงการสัมมนาเจ้าหน้าที่การเงิน และผู้เกี่ยวข้อง ค่าเบี้ยเลี้ยง ค่าอาหาร ค่าที่พัก ค่าพาหนะ (2 วัน) เดินทาง 20 คน ๆ ละ 8,000 บาท	100,000.00	0.00	160,000.00

2. แผนพัฒนาธุรกิจการเงินสหกรณ์

2.2 งานบริหารจัดการสินเชื่อ

วิสัยทัศน์	พันธกิจ	เป้าประสงค์	กลยุทธ์
นำประโยชน์สูงสุดสู่สมาชิก และสังคมอย่างยั่งยืน	1. เติบโตอย่างมีเสถียรภาพ และยั่งยืน 2. สร้างความมั่นคงทางการเงิน และคุณภาพชีวิตที่ดีแก่สมาชิก 3. สมาชิกเข้าถึงบริการและสวัสดิการได้ง่าย สะดวกรวดเร็วด้วยเทคโนโลยีที่ทันสมัย	เพื่อลดปริมาณหนี้สิน และสินทรัพย์ที่ไม่ก่อให้เกิดรายได้ เพื่อให้สมาชิกมีวิถีทางการเงิน และสามารถพึ่งตนเองได้ ส่งเสริมสนับสนุนการสร้างนวัตกรรมเพื่อการบริหารจัดการและการให้บริการเชิงรุก	พัฒนาประสิทธิภาพการบริหารหนี้สิน และสินทรัพย์ที่ไม่ก่อให้เกิดรายได้ ส่งเสริมความมั่นคงและความยั่งยืนอย่างดี แก่สมาชิก พัฒนาประสิทธิภาพด้านการบริหารจัดการ และด้านการให้บริการ

1. หลักการและเหตุผล

ในการพัฒนาธุรกิจการเงินของสหกรณ์ การให้สินเชื่อเป็นส่วนหนึ่งที่เป็นหัวใจของการหารายได้ ซึ่งจะทำให้ธุรกิจการเงินของสหกรณ์ มีวงจรหมุนเวียน ดังนั้น การบริหารจัดการสินเชื่อ จึงเป็นงานหนึ่งที่ต้องมีการพัฒนา ปรับปรุง ให้มีประสิทธิภาพ และเพื่อให้งานบริหารจัดการสินเชื่อเป็นไปตามแผนพัฒนาธุรกิจการเงินสหกรณ์ จึงได้กำหนดแผนงานในการบริหารจัดการด้านสินเชื่อ ตลอดจนกำหนดงบประมาณที่จะนำไปใช้สนับสนุนกิจกรรมต่าง ๆ ให้บรรลุตามเป้าหมายต่อไป

2. วัตถุประสงค์

1. เพื่อเพิ่มประสิทธิภาพในการบริหารจัดการ และการให้บริการด้านสินเชื่อ
2. เพื่อส่งเสริมการให้บริการด้านสินเชื่อ หลากหลายรูปแบบแก่สมาชิก และสหกรณ์อื่น
3. เพื่อเพิ่มประสิทธิภาพในการบริหารจัดการ ติดตาม และเร่งรัดหนี้ เพื่อลดปริมาณหนี้สิน และทรัพย์สินที่ไม่ก่อให้เกิดรายได้

3. เป้าหมาย

1. บริหารเงินทุนโดยให้สมาชิกกู้เพิ่มจากปีก่อน 250 ล้านบาท รวมทั้งปีไม่น้อยกว่า 7,347.51 ล้านบาท มีรายได้เข้ามาในรูปดอกเบี้ยให้สมาชิกกู้ไม่น้อยกว่า 353.23 ล้านบาท (2 กิจกรรม)
- 1.1 งานประชุมคณะกรรมการเงินกู้ พิจารณานอมนุมัติเงินกู้อย่างน้อยเดือนละ 2 ครั้ง (ตลอดปี)
- 1.2 งานประชุมคณะกรรมการแก้ไขปัญหาที่อย่างน้อยเดือนละ 2 ครั้ง (ตลอดปี)

2. การบริหารเงินทุนโดยให้สหกรณ์อื่นกู้เพิ่มจากปีก่อน 250 ล้านบาท รวมทั้งปีไม่น้อยกว่า 6,388 ล้านบาท มีรายได้ในรูปแบบดอกเบี้ยไม่น้อยกว่า 206.68 ล้านบาท และบริหารเงินทุนโดยฝากเงินในสหกรณ์อื่นเพิ่มจากปีก่อน 250 ล้านบาท รวมทั้งปีไม่น้อยกว่า 3,673.43 ล้านบาท มีรายได้ในรูปแบบดอกเบี้ยไม่น้อยกว่า 58.16 ล้านบาท (2 กิจกรรม)
- 2.1 พิจารณาจัดทำสัญญาเงินกู้ยืมให้สหกรณ์ต่าง ๆ ไม่น้อยกว่า 10 สหกรณ์
3. ดำเนินการบริหารจัดการฝ่ายสินเชื่อ ปรับปรุง ระเบียบ วิธีปฏิบัติในการให้บริการให้ทันสมัย และมีประสิทธิภาพตลอดปี
4. ให้บริการสินเชื่อตามโครงการพิเศษต่าง ๆ ไม่น้อยกว่า 3 โครงการ (ตลอดปี)
 - 4.1 โครงการสินเชื่อเพื่อการลงทุน (ตลอดปี)
 - 4.2 โครงการเงินกู้ประกอบอาชีพเสริม (ตลอดปี)
 - 4.3 โครงการส่งเสริมการตลาดเชิงรุกด้านสินเชื่อแก่สมาชิก (ตลอดปี)
 - 4.4 คลินิกสินเชื่อให้คำปรึกษาด้านสินเชื่อ และแก้ไขปัญหาหนี้สินให้กับสมาชิก (ตลอดปี)
5. ดำเนินการติดตามเร่งรัดหนี้สมาชิกที่ผิดนัดชำระหนี้ และสมาชิกที่พ้นสภาพทุกราย (1 กิจกรรม)
 - 5.1 งานติดตามเร่งรัดหนี้สมาชิก และสมาชิกที่พ้นสภาพทุกราย (เป็นงานหลักและติดตามอย่างต่อเนื่องตลอดปี) เน้นการบริหารจัดการเชิงรุก
 - 5.2 งานติดตามเร่งรัดหนี้สินสหกรณ์อื่น เน้นการบริหารจัดการเชิงรุก
6. ขอบคุณหน่วยงานราชการที่อำนวยความสะดวกในการดำเนินงานสินเชื่อ และเชื่อมความสัมพันธ์กับสหกรณ์ในจังหวัดสงขลา (1 กิจกรรม)
 - 6.1 โครงการสานสัมพันธ์กับสำนักงานที่ดิน (๖.๑)
7. การบริหารจัดการทรัพย์สินของสหกรณ์ที่ได้จากการยึดทรัพย์ขายทอดตลาด (1 กิจกรรม)
 - 7.1 โครงการบริหารจัดการทรัพย์สิน (ที่ดิน) สหกรณ์ เน้นการบริหารจัดการเชิงรุก
8. บริหารจัดการกองทุนช่วยเหลือสมาชิกที่ได้รับผลกระทบกรณีค่าประกันเงินกู้ประเภทสามัญ (1 กิจกรรม)

4. ผู้รับผิดชอบ

คณะกรรมการดำเนินการ คณะกรรมการอำนวยการ คณะกรรมการเงินกู้, ผู้จัดการใหญ่/รองผู้จัดการใหญ่, ผู้จัดการฝ่ายสินเชื่อ และเจ้าหน้าที่สินเชื่อ

รายละเอียดค่าใช้จ่ายแต่ละกิจกรรม (บาท) (2.2 งานบริหารจัดการสินเชื่อ)

กิจกรรม		ยอดปี 2564	จ่ายจริงปี 2564	ยอดปี 2565
1. ค่าตอบแทน+ค่าใช้จ่ายวัสดุ				
1.1	งานบริหารทั่วไป	2,975,000.00	2,770,988.99	4,380,000.00
1.1.1	ค่าเบี้ยเลี้ยงการประชุม/ค่าอาหาร ประชุมคณะกรรมการเงินกู้ 40 ครั้ง ๆ ละ 9,000.-บาท	1,085,000.00	1,014,922.40	1,290,000.00
1.1.1.1	เบี้ยเลี้ยง/ค่าล่วงเวลา/ค่าอาหาร/ค่าที่พัก	360,000.00	312,111.00	360,000.00
1.1.1.2	ค่าเดินทางและค่าอาหารในการทำสัญญา/ตรวจงาน/ค่าธรรมเนียม	100,000.00	-6,026.00	100,000.00
1.1.1.3	ค่าเช่าที่พักและค่าธรรมเนียมอื่น	300,000.00	401,189.40	300,000.00
1.1.1.4	ค่าตอบแทนสัญญา ค่าตอบแทนกรรมการทำนิติกรรมประมาณ 430 ครั้ง ๆ ละ 700 บาท	300,000.00	283,150.00	300,000.00
1.1.1.5	ค่าเบี้ยเลี้ยง/อาหาร/ค่าของที่ระลึก 20 คน ๆ ละ 1,500 บาท	25,000.00	24,498.00	30,000.00
1.1.1.6	ค่าเบี้ยเลี้ยง/อาหาร/ที่พัก/ค่าของที่ระลึก/ค่าพาหนะ/ค่าประกันอุบัติเหตุ (หากลูกค้าใหม่) ค่าเบี้ยเลี้ยง/อาหาร/ที่พัก/ค่าของที่ระลึก/ค่าพาหนะ/ค่าประกันอุบัติเหตุ (สามารถถัวเฉลี่ยกับรายการ 1.1.7)	0.00	0.00	100,000.00
1.1.1.7	ค่าเบี้ยเลี้ยง/อาหาร/ที่พัก/ค่าของที่ระลึก/ค่าพาหนะ/ค่าประกันอุบัติเหตุ 1 ครั้ง ๆ ละ 200,000.-บาท (สามารถถัวเฉลี่ยกับรายการ 1.1.6)	0.00	0.00	100,000.00
1.2	งานสัมมนาและศึกษาดูงานด้านสินเชื่อ	100,000.00	0.00	200,000.00
1.2.1	สัมมนาเจ้าหน้าที่สินเชื่อ กรรมการเงินกู้ และเจ้าหน้าที่เกี่ยวข้อง 1 ครั้ง (3 วัน) ค่าเบี้ยเลี้ยง ค่าอาหาร ค่าที่พัก ค่าพาหนะเดินทาง 25 คน ๆ ละ 8,000 บาท	100,000.00	0.00	200,000.00
1.3	งานจัดการสินเชื่อโครงการพิเศษต่าง ๆ เช่น เงินกู้เพื่อการลงทุน, เงินกู้เพื่อการประกอบอาชีพเสริม, โครงการส่งเสริมการตลาดเชิงรุกด้านสินเชื่อ (ค่าเบี้ยเลี้ยง/อาหาร/เบี้ยเลี้ยงการประชุมผู้เชี่ยวชาญ)	40,000.00	34,620.00	40,000.00
1.4	งานติดตามเร่งรัดหนี้ ตลอดจนไม่น้อยกว่า 150 ราย /ค่าเบี้ยเลี้ยงประชุมคณะกรรมการ/ค่าตอบแทน ความร่วมมือสมาคม, ส่งหมาย, เบี้ยเลี้ยง/พาหนะ/ค่าพาหนะ/ค่าประสานงาน และอื่น ๆ ในการติดตามหนี้สมาชิก และสหกรณ์อื่น ประมาณ 150 ราย เฉลี่ยรายละประมาณ 13,000.-บาท	1,200,000.00	1,351,662.79	2,000,000.00

กิจกรรม		ยอดปี 2564	จ่ายจริงปี 2564	ยอดปี 2565
1.5	โครงการบริหารจัดการทรัพย์สิน (ที่ดิน) สหกรณ์	50,000.00	21,653.80	150,000.00
1.6	งานประเมินหลักทรัพย์ เพื่อตั้งค่าเพื่อหนังสือจะสูญ โดยผู้ประเมินทรัพย์สินรับอนุญาต (ค่าจ้างบริษัทประเมิน) เพื่อให้เป็นไปตามหลักเกณฑ์ใหม่ ระเบียบนายทะเบียนสหกรณ์ ว่าด้วย การบัญชีของสหกรณ์และกลุ่มเกษตรกร พ.ศ. 2563	500,000.00	348,130.00	700,000.00
2. เงินอุดหนุน		5,000,000.00	5,000,000.00	12,200,000.00
2.1	สมทบกองทุนช่วยเหลือสมาชิกที่ได้รับผลกระทบกรณีค่าประกันนี้เงินกู้ประเภทสามัญ (0.9% ของยอดเงินกู้สามัญคงเหลือสุทธิ ณ วันสิ้นปีบัญชีล่าสุด 1,408.23 ล้านบาท)	5,000,000.00	5,000,000.00	12,200,000.00

แผนงาน/งาน/โครงการ และงบประมาณ ประจำปี 2565

3. แผนพัฒนาทรัพยากร และระบบงาน

แผนงาน/งาน/โครงการ	งบประมาณรายจ่ายประจำปี 2565					เงินงบประมาณ กองทุน IT
	งบดำเนินงาน					
	เงินเดือน ค่าจ้าง	ค่าตอบแทน/ ค่าโฮสอย/วัสดุ	ค่า สาธารณูปโภค	เงินอุดหนุน	รวม	
3. แผนพัฒนาทรัพยากร และระบบงาน						
3.1 งานพัฒนาบุคลากร	-	1,828,000.00	0	0	1,828,000.00	0
3.1.1 โครงการบริหารทั่วไปและการประชุม	-	48,000.00	0	0	0	0
3.1.2 โครงการฝึกอบรมสัมมนาสมาชิกใหม่	-	200,000.00	0	0	0	0
3.1.3 โครงการสัมมนา/ดูงานของผู้แทนสมาชิก	-	900,000.00	0	0	0	0
3.1.4 โครงการอบรมหลักสูตรผู้นำสหกรณ์	-	100,000.00	0	0	0	0
3.1.5 โครงการสัมมนา/อบรม กรรมการ	-	100,000.00	0	0	0	0
3.1.6 โครงการสัมมนา/อบรมเจ้าหน้าที่	-	240,000.00	0	0	0	0
3.1.7 โครงการเสริมสร้างศักยภาพบุคลากร	-	200,000.00	0	0	0	0
3.1.8 โครงการอบรมสอบใบอนุญาตการลงทุน	-	40,000.00	0	0	0	0
3.2 งานสนับสนุนการพัฒนากระบวนการ		1,162,000.00	0	0	1,162,000.00	0
3.2.1 โครงการบริหารทั่วไปและการประชุม	-	48,000.00	0	0	0	0
3.2.2 โครงการพัฒนาระบบบริหารจัดการ	-	294,000.00	0	0	0	0
3.2.3 โครงการส่งเสริมการสร้างนวัตกรรม	-	530,000.00	0	0	0	0

แผนงาน/งาน/โครงการ	งบประมาณรายจ่ายประจำปี 2565					เงินงบประมาณ กองทุน IT
	งบดำเนินงาน					
	เงินเดือน ค่าจ้าง	ค่าตอบแทน/ ค่าใช้สอย/วัสดุ	ค่า สาธารณูปโภค	เงินอุดหนุน	รวม	
3.2.4 โครงการบริหารจัดการความเสี่ยง	-	40,000.00	0	0	0	0
3.2.5 โครงการวิจัย	-	200,000.00	0	0	0	0
3.2.6 โครงการประเมินความพึงพอใจผู้ใช้บริการ	-	50,000.00	0	0	0	0
3.3 งานสนับสนุนการพัฒนาาระบบสารสนเทศของสทกรณ	-	-	-	-	0	984,000.00
	รวมงบดำเนินงาน					
	2,990,000.00					2,990,000.00
รวมรายจ่ายตามแผนที่ 3						

3. แผนพัฒนาทรัพยากร และระบบงาน

3.1 งานพัฒนาบุคลากร

วิสัยทัศน์	พันธกิจ	เป้าประสงค์	กลยุทธ์
นำประโยชน์สูงสุดสู่สมาชิก และสังคมอย่างยั่งยืน	1. เติบโตอย่างมีเสถียรภาพ และยั่งยืน	เพื่อเพิ่มบุคลากรที่มีความรู้ความสามารถด้านการลงทุน	สร้างบุคลากรที่มีความรู้ด้านการลงทุนแบบมืออาชีพ
	2. สร้างความมั่นคงและความเป็นอยู่ที่ดีแก่สมาชิก	เพื่อให้สมาชิกมีความรู้ด้านการบริหารความมั่งคั่ง (Wealth Management)	ถ่ายทอดให้ความรู้ด้านการบริหารความมั่งคั่งให้แก่สมาชิกทุกระดับ

1. หลักการ และเหตุผล

การพัฒนาทรัพยากรบุคคลเป็นสิ่งสำคัญในการผลักดันให้สหกรณ์ของเรามีความเจริญก้าวหน้า อย่างมั่นคง และมีประสิทธิภาพในทุก ๆ ด้าน ดังนั้น สอ.ม.อ. จึงได้จัดให้มีแผนงานพัฒนาบุคลากรขึ้นสำหรับบุคลากรทุกฝ่ายไม่ว่าจะเป็น สมาชิก ผู้แทนสมาชิก กรรมการ เจ้าหน้าที่ และผู้ตรวจสอบกิจการ

2. วัตถุประสงค์

1. เพื่อให้สมาชิกได้เรียนรู้เรื่อง อุดมการณ์ หลักการ และวิธีการสหกรณ์ และนำไปใช้อย่างถูกต้อง
2. เพื่อให้บุคลากรของ สอ.ม.อ. ทุกฝ่าย ได้รับการพัฒนาในทุก ๆ ด้าน
3. เพื่อเพิ่มศักยภาพ และประสิทธิภาพในการดำเนินงานของสหกรณ์

3. เป้าหมาย และกิจกรรม

1. พัฒนา และส่งเสริมความรู้ทางด้านสหกรณ์ให้กับสมาชิก และผู้แทนสมาชิก 750 คน (3 กิจกรรม)
 - 1.1 ประชุมคณะกรรมการศึกษาอย่างน้อยเดือนละ 1 ครั้ง (ตลอดปี)
 - 1.2 โครงการอบรมสมาชิก

- 1.2.1 อบรมสัมมนาสมาชิกใหม่ 4 ครั้ง ๆ ละ 100 คน รวม 400 คน (เม.ย., มิ.ย., ส.ค., พ.ย.)
- 1.2.2 อบรมสัมมนาสมาชิกทั่วไปเกี่ยวกับการบริหารความมั่นคง และด้านอื่น ๆ 1 ครั้ง 150 คน (งจัดกิจกรรม)
- 1.3 โครงการสัมมนาทางด้านวิชาการสหกรณ์ให้กับผู้แทนสมาชิก 1 ครั้ง 200 คน (1 กิจกรรม)
- 1.4 โครงการศึกษาดูงานสหกรณ์/องค์กรอื่นของ สมาชิก ผู้แทนสมาชิก กรรมการและเจ้าหน้าที่ 1 ครั้ง 40 คน (งจัดกิจกรรม)
- 1.5 โครงการพัฒนาอบรมและเตรียมความพร้อมสมาชิกในการบริหารงานสหกรณ์ ผ่าน หลักสูตรผู้นำสหกรณ์ จำนวน 50 คน (งจัดกิจกรรม/จัดปีเว้นปี)
2. พัฒนาความรู้ และเพิ่มประสิทธิภาพการบริหารจัดการของคณะกรรมการ และเจ้าหน้าที่ทุกคน 3 กิจกรรม
 - 2.1 โครงการจัดส่งกรรมการเข้ารับการอบรม/สัมมนา/ดูงานด้านการศึกษา (วิชาเฉพาะสาขา) ไม่น้อยกว่า 10 กิจกรรม(ตลอดปี)
 - 2.2 โครงการจัดส่งเจ้าหน้าที่เข้ารับการอบรม/สัมมนา/ดูงานด้านการศึกษา (วิชาเฉพาะสาขา) ไม่น้อยกว่า 10 กิจกรรม (ตลอดปี)
 - 2.3 โครงการสัมมนาร่วมคณะกรรมการ และเจ้าหน้าที่ทุกคนเกี่ยวกับการบริหารจัดการสหกรณ์ จำนวน 1 ครั้ง (งจัดกิจกรรม)
 - 2.4 โครงการส่งเจ้าหน้าที่เข้ารับการอบรมเพื่อสอบใบอนุญาตตามสาขาวิชาชีพที่จำเป็น เช่น ด้านการลงทุน, ด้านการประเมินมูลค่าทรัพย์สิน (ตลอดปี)

4. ผู้รับผิดชอบ

คณะกรรมการศึกษา ผู้จัดการใหญ่, รองผู้จัดการใหญ่ ฝ่ายบริหารและการตลาด และ ฝ่ายวิชาการ

รายละเอียดค่าใช้จ่ายแต่ละกิจกรรม (บาท) (3.1 งานพัฒนาบุคลากร)

กิจกรรม	ยอดปี 2564	จ่ายจริงปี 2564	ยอดปี 2565
1. ค่าตอบแทน+ค่าใช้จ่ายวัสดุ	1,228,000.00	401,458.70	1,828,000.00
1.1 ประชุมคณะกรรมการการศึกษา ค่าอาหาร และเบี้ยเลี้ยงการประชุม 12 ครั้ง ๆ ละ 4,000.-บาท	48,000.00	22,960.00	48,000.00
1.2 โครงการอบรม/สัมมนาให้กับสมาชิก	300,000.00	66,912.70	200,000.00
1.2.1 อบรมสัมมนาสมาชิกใหม่ ค่าพาหนะ/อาหาร และค่าวิทยากร (ไม่ค้างแรม) 4 ครั้ง ๆ เฉลี่ยครั้งละ 100 คน คนละ 500 บาท	300,000.00	66,912.70	100,000.00
1.2.2 อบรมสัมมนาสมาชิกให้ความรู้สมาชิก ค่าพาหนะ/อาหาร และค่าวิทยากร (ไม่ค้างแรม) 2 ครั้ง ประมาณ 100 คน คนละ 1,000 บาท	0.00	0.00	100,000.00
1.3 โครงการอบรม/สัมมนา/ศึกษาดูงานสหกรณ์ องค์กร สถาบัน และแหล่งศึกษาเรียนรู้ต่าง ๆ	500,000.00	228,886.00	900,000.00
1.3.1 สัมมนาทางวิชาการผู้แทนสมาชิก ค่าพาหนะ/อาหาร/ที่พัก/ค่าวิทยากร/ค่าเบี้ยสัมมนา ค่าเบี้ยเลี้ยงกรรมการและเจ้าหน้าที่ 1 ครั้ง ใน/นอกพื้นที่ จำนวน 300 คน คนละ 3,000.-บาท	500,000.00	228,486.00	900,000.00
1.4 โครงการฝึกอบรมหลักสูตรผู้นำสหกรณ์ ค่าพาหนะ/อาหาร/วิทยากร/ค่าเบี้ยเลี้ยงกรรมการและเจ้าหน้าที่/อื่น ๆ หลักสูตรต่อเนื่อง 3 ครั้ง (ในจังหวัดสงขลา) จำนวน 40 คน คนละ 2,500.-บาท (ปีเว้นปี) และหลักสูตรออนไลน์	0.00	0.00	100,000.00
1.5 โครงการจัดส่งกรรมการเข้ารับการอบรมสัมมนาและดูงาน (วิชาเฉพาะสาขา) ค่าเบี้ยเลี้ยง/พาหนะ/ที่พัก/อาหาร 10 คน เฉลี่ยคนละ 10,000.-บาท	100,000.00	76,630.00	100,000.00
1.6 โครงการจัดส่งเจ้าหน้าที่เข้ารับการฝึกอบรม/สัมมนา และดูงาน (วิชาเฉพาะสาขา) ค่าเบี้ยเลี้ยง/พาหนะ/ที่พัก/อาหาร 24 คน เฉลี่ยคนละ 10,000.-บาท	240,000.00	6,070.00	240,000.00
1.7 โครงการเสริมสร้างศักยภาพด้านการบริหาร และการจัดการกรรมการและเจ้าหน้าที่ ค่าอาหาร/ค่าวิทยากร/ค่าเอกสาร/อื่น ๆ (พัฒนาทรัพยากรมนุษย์ และระบบงานสหกรณ์)	0.00	0.00	200,000.00
1.8 โครงการส่งเจ้าหน้าที่เข้ารับการอบรมเพื่อสอบใบอนุญาตตามสาขาวิชาชีพที่จำเป็น	40,000.00	0.00	40,000.00

3. แผนพัฒนาทรัพยากร และระบบงาน

3.2 งานสนับสนุนการพัฒนากระบวนการงานสหกรณ์

วิสัยทัศน์	พันธกิจ	เป้าประสงค์	กลยุทธ์
นำประโยชน์สูงสุดสู่สมาชิก และสังคมอย่างยั่งยืน	1. เดิมแต่อย่างมีเสถียรภาพ และยั่งยืน 2. สร้างความมั่นคงทางการเงินและคุณภาพชีวิตที่ดีแก่สมาชิก 3. สมาชิกเข้าถึงบริการและสวัสดิการได้ง่าย สะดวกรวดเร็วด้วยเทคโนโลยีที่ทันสมัย	เพื่อนำ Big Data มาใช้ประโยชน์ในการเพิ่มศักยภาพการบริหารจัดการองค์กร เพื่อให้สหกรณ์มีเกณฑ์ในการบริหารความเสี่ยงครอบคลุมทุกด้าน เพื่อจัดให้มีการวิจัยสถาบันและด้านต่าง ๆ ของสหกรณ์	ปรับปรุงระบบฐานข้อมูล Big Data ของสหกรณ์ให้ครอบคลุมและเป็นปัจจุบัน จัดทำระบบบริหารความเสี่ยงทุกด้านให้สอดคล้องกับเกณฑ์ต่าง ๆ ที่กฎหมายกำหนด การวิจัยเพื่อเชื่อมโยงฐานข้อมูลการบริหารจัดการ และการให้บริการของสหกรณ์กับสมาชิก สร้างระบบบริหารงานตามมาตรฐานสากล
		เพื่อสร้างมาตรฐานการให้บริการที่เป็นเลิศ	
		ส่งเสริมและสนับสนุนการสร้างสรรคนวัตกรรม	พัฒนาประสิทธิภาพด้านการบริหารจัดการ และดำเนินการให้บริการ
		เพื่อการบริหารจัดการและการให้บริการเชิงรุก	
		เพื่อเพิ่มช่องทางบริการผ่านเทคโนโลยีดิจิทัล รองรับยุคสังคมไร้เงินสด	พัฒนาปรับปรุงการบริการให้ทันสมัยก้าวทันเทคโนโลยีที่เปลี่ยนแปลง

1. หลักการและเหตุผล

การบริหารงานของสหกรณ์ออมทรัพย์ทุกระบบจำเป็นต้องมีการพัฒนาปรับปรุงระบบการทำงานให้ทันสมัยอยู่เสมอเพื่อให้การบริการที่ดีที่สุดแก่สมาชิกและบุคคล หรือองค์กรต่าง ๆ ที่เกี่ยวข้องและสัมพันธ์กับ สอ.ม.อ. นอกจากนี้การเตรียมพร้อมและพัฒนาอยู่เสมอมุ่งจะทำการแข่งขันกับสถาบันการเงินอื่น ๆ ซึ่งมีการแข่งขันที่รุนแรงขึ้นเรื่อย ๆ

2. วัตถุประสงค์

1. เพื่อปรับปรุงพัฒนาระบบบริหารจัดการให้ทันสมัย และมีประสิทธิภาพ และสามารถตอบสนองนโยบายของสหกรณ์เพื่อให้บริการที่พึงพอใจต่อสมาชิก และลูกค้าอื่น ๆ

3. เป้าหมาย และกิจกรรม

1. บริหารงานภายใต้แผนกลยุทธ์ และแผนปฏิบัติการประจำปีของสหกรณ์
 - 1.1 ประชุมคณะกรรมการพัฒนาระบบคุณภาพอย่างน้อยเดือนละ 1 ครั้ง (ตลอดปี)
 - 1.2 สัมมนาจัดทำแผนกลยุทธ์ และแผนปฏิบัติการประจำปีของสหกรณ์ 2 ครั้ง (ม.ค., มี.ค.)
 - 1.3 ดำเนินการจัดทำโครงการพัฒนาคุณภาพการบริหารจัดการสหกรณ์ (ตลอดปี)
 - 1.4 ส่งเสริมการสร้างสรค์นวัตกรรมการบริหารจัดการ และการให้บริการเชิงรุก (ตลอดปี)
 - 1.5 บริหารจัดการความเสี่ยงของสหกรณ์ครอบคลุมทุกด้าน โดยคณะกรรมการบริหารความเสี่ยง ประชุมอย่างน้อยเดือนละ 1 ครั้ง (ตลอดปี)
 - 1.6 ประเมินผลความพึงพอใจของผู้ใช้บริการในทุกบริการของสหกรณ์ 1 ครั้ง (ตุลาคม)
 - 1.7 การสนับสนุนการทำวิจัยพัฒนาการบริหารจัดการ สอ.ม.อ. ในด้านต่าง ๆ 1 เรื่อง (งดจัดกิจกรรม)

4. ผู้รับผิดชอบ

คณะกรรมการอำนวยการ คณะอนุกรรมการพัฒนาคุณภาพสหกรณ์ คณะอนุกรรมการบริหารความเสี่ยง ผู้จัดการใหญ่ รองผู้จัดการใหญ่ ฝ่ายวิชาการ และฝ่ายจัดการทุกฝ่าย

รายละเอียดค่าใช้จ่ายแต่ละกิจกรรม (บาท) (3.2 งานสนับสนุนการพัฒนากระบวนการปฏิบัติงานสหกรณ์)

กิจกรรม		ยอดปี 2564	จ่ายจริงปี 2564	ยอดปี 2565
1. ค่าตอบแทน + ค่าใช้สอย + วัสดุ		762,000.00	398,200.00	1,162,000.00
1.1	ประชุมคณะกรรมการพัฒนาระบบคุณภาพสหกรณ์ ค่าอาหารและเบี้ยเลี้ยงการประชุม 12 ครั้ง ๆ ละ 4,000 บาท	48,000.00	11,703.00	48,000.00
1.2	โครงการพัฒนาระบบบริหารจัดการ (โครงการต่อเนื่อง)	294,000.00	54,857.00	294,000.00
1.2.1	สัมมนาจัดทำแผนกลยุทธ์ และแผนปฏิบัติการ ประจำปี ค่าพาหนะ/อาหาร/ที่พัก/ค่าเบี้ยเลี้ยงกรรมการ และเจ้าหน้าที่ 2 ครั้ง ๆ ละประมาณ 40 คน	144,000.00	25,290.00	144,000.00
1.2.2	ค่าดำเนินการพัฒนาระบบคุณภาพ ตามแนวทางระบบคุณภาพ (TQA) และการสัมมนาฝ่ายบัญชี เพื่อการพัฒนากระบวนการ	150,000.00	29,567.00	150,000.00
1.3	โครงการส่งเสริมการสร้างนวัตกรรมการปฏิบัติงานใหม่ ๆ ลดขั้นตอน และเพิ่มประสิทธิภาพงาน	330,000.00	277,940.00	530,000.00
1.3.1	การจัดทำนวัตกรรม KAIZEN 7ส. ของเจ้าหน้าที่ สอ.มอ.	280,000.00	277,940.00	280,000.00
1.3.2	การเข้าร่วมงานนำเสนอนวัตกรรมระดับภาค และระดับประเทศ ร่วมกับสหกรณ์ต่าง ๆ	50,000.00	0.00	50,000.00
1.3.3	New Business Model โครงการประกวดผลิตภัณฑ์ใหม่ขององค์กร	0.00	0.00	200,000.00
1.4	โครงการบริหารจัดการความเสี่ยงของสหกรณ์ โดยคณะกรรมการบริหารความเสี่ยง ประชุมอย่างน้อย เดือนละ 1 ครั้ง	40,000.00	3,700.00	40,000.00
1.5	โครงการศึกษารายต่าง ๆ เกี่ยวกับ สอ.มอ. เพื่อนำผลไปใช้ในการปรับปรุงพัฒนางานสหกรณ์	0.00	0.00	200,000.00
1.6	โครงการติดตามประเมินผลความพึงพอใจของผู้ใช้บริการ	50,000.00	50,000.00	50,000.00

3. แผนพัฒนาทรัพยากร และระบบงาน

3.3 งานสนับสนุนการพัฒนากระบวนการดำเนินงาน

วิสัยทัศน์	พันธกิจ	เป้าประสงค์	กลยุทธ์
นำประโยชน์สูงสุดสู่สมาชิก และสังคมอย่างยั่งยืน	3. สมาชิกเข้าถึงบริการและสวัสดิการ ได้ง่ายสะดวกรวดเร็วด้วยเทคโนโลยี ที่ทันสมัย	เพื่อสร้างมาตรฐานการให้บริการที่เป็นเลิศ ส่งเสริมและสนับสนุนการสร้างสรรคนวัตกรรม เพื่อการบริหารจัดการและการให้บริการเชิงรุก เพื่อเพิ่มช่องทางการให้บริการผ่านเทคโนโลยี ดิจิทัล รองรับยุคสังคมไร้เงินสด	สร้างระบบบริหารงานตามมาตรฐานสากล พัฒนาประสิทธิภาพด้านการบริหารจัดการ และด้านการให้บริการ พัฒนาปรับปรุงการบริการให้ทันสมัยก้าวทัน เทคโนโลยีที่เปลี่ยนแปลง

1. หลักการและเหตุผล

การบริหารงานของสหกรณ์ออมทรัพย์ทุกระบบจำเป็นจะต้องมีการพัฒนาปรับปรุงระบบการทำงานให้ทันสมัยอยู่เสมอเพื่อให้การบริการที่ดีที่สุดแก่สมาชิก หรือองค์กรต่าง ๆ ที่เกี่ยวข้องและสัมพันธ์กับ สอ.ม.อ. นอกจากนี้การเตรียมพร้อมและพัฒนาอยู่เสมอจะทำให้เราสามารถรองรับการแข่งขันกับสถาบันการเงินอื่น ๆ ซึ่งมีการแข่งขันที่รุนแรงขึ้นเรื่อย ๆ

2. วัตถุประสงค์

1. เพื่อปรับปรุงพัฒนากระบวนการบริหารจัดการให้ทันสมัย และมีประสิทธิภาพ และสามารถตอบสนองนโยบายของสหกรณ์เพื่อให้บริการที่พึงพอใจต่อสมาชิก และลูกค้าอื่น ๆ

3. เป้าหมาย และกิจกรรม

1. บริหารงานภายใต้แผนกลยุทธ์ และแผนปฏิบัติการประจำปีของสหกรณ์
 - 1.1 ประชุมคณะอนุกรรมการกองทุนพัฒนาระบบเทคโนโลยีสารสนเทศอย่างน้อยเดือนละ 1 ครั้ง (ตลอดปี)
 - 1.2 พัฒนา Mobile Application สำหรับให้บริการแก่สมาชิก และสหกรณ์อื่น (ตลอดปี)
 - 1.3 พัฒนาระบบ Web Application สำหรับให้บริการแก่สมาชิก และสหกรณ์อื่น (ตลอดปี)

- 1.4 พัฒนาระบบปฏิบัติการของโปรแกรมสหกรณ์ใหม่ ให้สอดคล้องกับแนวโน้มระบบในปัจจุบันและอนาคต (ตลอดปี)
- 1.5 การจัดซื้ออุปกรณ์เพื่อปรับปรุงระบบเครือข่ายและคอมพิวเตอร์แม่ข่าย และระบบความปลอดภัย (ตลอดปี)
- 1.6 ปรับปรุงฐานข้อมูล Big Data ของสหกรณ์ และมีโปรแกรม ช่วยการตลาดสินค้าด้วย (ตลอดปี)
- 1.7 จัดสัมมนาเชิงการตลาดแนะนำและประชาสัมพันธ์ ระบบการให้บริการ Mobile Application สำหรับกลุ่มสหกรณ์ที่ใช้โปรแกรมระบบงาน สอ.ม.อ.
- 1.8 จัดทำโปรแกรมระบบลงทะเบียนอิเล็กทรอนิกส์ (ออนไลน์)

4. ผู้รับผิดชอบ

คณะกรรมการกองทุนพัฒนาโปรแกรมสหกรณ์ ผู้จัดการใหญ่, รองผู้จัดการใหญ่ ฝ่ายพัฒนาระบบสารสนเทศ ฝ่ายบริหารจัดการระบบสารสนเทศ และฝ่ายจัดการทุกฝ่าย

รายละเอียดค่าใช้จ่ายแต่ละกิจกรรม (บาท)

(3.3 งานสนับสนุนการพัฒนาระบบสารสนเทศของสหกรณ์ จากเงินงบประมาณกองทุนIT)

กิจกรรม	ยอดปี 2564	จ่ายจริงปี 2564	ยอดปี 2565
1. ค่าตอบแทน + ค่าใช้สอย + วัสดุ			
1.1 ประชุมคณะอนุกรรมการกองทุนพัฒนาระบบเทคโนโลยีสารสนเทศ ค่าอาหารและเบี้ยเลี้ยงการประชุม 12 ครั้ง ๆ ละ 7,000 บาท	150,000.00	82,015.00	84,000.00
1.2 จัดซื้ออุปกรณ์คอมพิวเตอร์เพื่อปรับปรุงระบบเครือข่ายและคอมพิวเตอร์แม่ข่าย เพิ่มประสิทธิภาพ และมีความปลอดภัยมากขึ้น (โครงการวิเคราะห์และปรับปรุงระบบเครือข่ายสารสนเทศของ สอ.ม.อ. จัดจ้าง ผศ.รัชชัย เอ็งฉ้วน เป็นผู้ออกแบบและวิเคราะห์)	4,239,280.00	3,894,372.00	0.00
1.3 จัดซื้อรถยนต์เพื่อใช้ในการของสหกรณ์	600,000.00	599,000.00	0.00
1.4 จัดสัมมนาเชิงการตลาด Mobile Application แนะนำการใช้งานและประชาสัมพันธ์ให้กับสหกรณ์อื่น	400,000.00	0.00	400,000.00
1.5 ค่าจ้างทำโปรแกรมระบบลงคะแนนอิเล็กทรอนิกส์ (ออนไลน์)	0.00	0.00	500,000.00
โครงการ หรือกิจกรรมที่ไม่ใช้งบประมาณ			
การพัฒนาระบบเทคโนโลยีสารสนเทศของสหกรณ์ โดยทีมพัฒนาระบบ สอ.ม.อ.			
1.6 โครงการพัฒนาระบบการให้บริการสู่สหกรณ์ดิจิทัล Mobile Banking หรือ Internet Banking			
1.6.1 พัฒนา Mobile Application เวอร์ชันสำหรับ สอ.ม.อ. (PSUCOOP Mobile) รองรับธนาคารโอนเงิน (โครงการต่อเนื่อง)			
1.6.2 พัฒนา Mobile Application เวอร์ชันสำหรับ สหกรณ์อื่น (COOP Network) รองรับการโอนเงินระหว่างธนาคาร(โครงการต่อเนื่อง)			
1.7 พัฒนา Web Application สำหรับตรวจสอบข้อมูลแบบ Real Time			
1.8 พัฒนาระบบงานสหกรณ์ใหม่ เพื่อให้รองรับ Windows เวอร์ชันใหม่ในอนาคต (โครงการต่อเนื่อง)			
1.9 โครงการปรับปรุงฐานข้อมูล Big Data ของสหกรณ์ (โครงการต่อเนื่อง)			

แผนงาน/งาน/โครงการ และงบประมาณ ประจำปี 2565

4. แผนบริหารการลงทุน และจัดหารายได้

แผนงาน/งาน/โครงการ	งบประมาณรายจ่ายประจำปี 2565									
	งบดำเนินงาน					งบลงทุน				
	เงินเดือนค่าจ้าง	ค่าตอบแทน/ ค่าใช้สอย/วัสดุ	ค่า สาธารณูปโภค	เงิน อุดหนุน	รวม	เฟรมีชีส	ลงทุนในตลาดทุน	รวม		
4. แผนบริหารการลงทุน และจัดหารายได้										
4.1 งานจัดหารายได้	-	13,560,000.00	-	-	13,560,000.00	0.00	13,600,000,000.00	13,600,000,000.00		
รวมงบดำเนินงาน					13,560,000.00		รวมงบลงทุน	13,600,000,000.00		
รวมรายจ่ายตามแผนฯ 4	13,613,560,000.00									

4. แผนบริหารการลงทุน และจัดหารายได้

4.1 งานบริหารการลงทุน และจัดหารายได้

วิสัยทัศน์	พันธกิจ	เป้าประสงค์	กลยุทธ์
นำประโยชน์สูงสุดสู่สมาชิก และสิ่งคมอย่างยั่งยืน	เติบโตอย่างมีเสถียรภาพและยั่งยืน	เพื่อให้องค์กรเติบโตอย่างมั่นคงและต่อเนื่อง	สร้างเสถียรภาพทางการเงินระยะยาว

1. หลักการและเหตุผล

สหกรณ์ของเราประสบความสำเร็จในการส่งเสริมการออมทรัพย์ของสมาชิกในรูปของเงินฝากและหุ้น และสามารถนำเงินดังกล่าวให้บริการสินเชื่อแก่สมาชิกได้อย่างเพียงพอ และยังมีเงินเหลืออยู่ในระบบอีกส่วนหนึ่ง ซึ่งจำเป็นที่จะต้องบริหารจัดการส่วนนี้ให้เกิดประโยชน์สูงสุดของรายได้กลับเข้ามาในสหกรณ์ การจัดหารายได้จึงต้องมีหลาย ๆ รูปแบบ

2. วัตถุประสงค์

1. เพื่อหารายได้จากกำไรฝาก หรือซื้อพันธบัตร หรือตั๋วสัญญาใช้เงินในสถาบันที่มีความมั่นคง
2. เพื่อจัดหาพันธมิตรทางธุรกิจเพื่อให้บริการใหม่ ๆ แก่สมาชิก เช่น ธุรกิจประกันชีวิต และบริการอื่น ๆ

3. เป้าหมาย และกิจกรรม

1. หารายได้จากกำไรฝาก หรือลงทุนในตราสารการเงิน เพิ่ม 1,000 ล้านบาท และผ่านบริษัทจัดการกองทุน ที่มีความมั่นคง และภายใต้กฎหมายสหกรณ์ จำนวน 13,541.64 ล้านบาท มีรายได้จากการลงทุนเฉลี่ย ประมาณ 410.36 ล้านบาท และจากการลงทุนด้านอื่น ๆ 1,097.75 ล้านบาท มีรายได้ประมาณ 33.47 ล้านบาท
 - 1.1 โครงการบริหารการลงทุนในรูปแบบต่าง ๆ (ตลอดปี)
 2. หากเงินสนับสนุนงานประชาสัมพันธ์จากพันธมิตรประกันภัย ไม่น้อยกว่า 2,000,000.-บาท (2 กิจกรรม)
 - 2.1 โครงการส่งเสริมการจัดหารายได้จากประกันภัย (ตลอดปี)
 - 2.2 โครงการส่งเสริมการจัดหารายได้จากประกันชีวิต (ตลอดปี)

4. ผู้รับผิดชอบ

คณะกรรมการอำนวยการ และคณะกรรมการการลงทุน ผู้จัดการใหญ่/รองผู้จัดการใหญ่/ฝ่ายวิชาการ

รายละเอียดค่าใช้จ่ายแต่ละกิจกรรม (บาท) (4.1 งานจัดหารายได้)

กิจกรรม		ยอดปี 2564	จ่ายจริงปี 2564	ยอดปี 2565
1. ค่าตอบแทน+ค่าใช้จ่าย+วัสดุ		11,160,000.00	13,391,541.56	13,560,000.00
1.1	โครงการส่งเสริมการจัดหาเงินสนับสนุนการประชาสัมพันธ์ผ่านพันธมิตรประกันภัย และประกันชีวิต ค่าอุปสมมาคุณ	120,000.00	30,500.00	120,000.00
1.2	โครงการหารรายได้จากการลงทุนในตราสารการเงินที่มีความมั่นคง และภายใต้กฎหมายสหกรณ์ ค่าจ้างบริษัทหลักทรัพย์จัดการการเงินกองทุน (ค่าอาหาร ประชุมเบิกจ่ายจากแผน 1.1)	11,000,000.00	13,336,037.56	13,400,000.00
1.3	โครงการบริหารจัดการการลงทุน โดยคณะกรรมการการลงทุนของสหกรณ์ (ประชุมเดือนละ 1 ครั้ง)	40,000.00	25,004.00	40,000.00
2. งบลงทุน		3,500,000,000.00	11,357,519,539.00	13,600,000,000.00
2.1	โครงการบริหารเงินลงทุน สอ.ม.อ. ผ่านบริษัทหลักทรัพย์จัดการกองทุน ต้องเป็นหลักทรัพย์ ตามมาตรา 62(7) แห่งพระราชบัญญัติสหกรณ์ พ.ศ. 2542 และประกาศคณะกรรมการพัฒนา การสหกรณ์แห่งชาติ เรื่องข้อกำหนดการฝากหรือลงทุนอย่างอื่นของสหกรณ์ พ.ศ. 2550	3,500,000,000.00	4,000,000,000.00	5,000,000,000.00
2.2	โครงการบริหารเงินลงทุน สอ.ม.อ. ผ่านหุ้นกู้ภาคเอกชน	0.00	6,476,043,400.00	7,500,000,000.00
2.3	โครงการบริหารเงินลงทุน สอ.ม.อ. อื่นๆ	0.00	881,476,139.00	1,100,000,000.00

หมายเหตุ : ข้อ 2.2 โครงการลงทุนบริหารเงินลงทุน สอ.ม.อ. ผ่านหุ้นกู้ภาคเอกชน และ ข้อ 2.3 โครงการบริหารเงินลงทุน สอ.ม.อ. อื่น ๆ เป็นกิจกรรมที่สหกรณ์ฯ ดำเนินการอยู่ จึงขอเพิ่ม เพื่อให้ปรากฏเป็นข้อมูลในแผนงานประจำปี เกี่ยวกับงบลงทุน

แผนงาน/งาน/โครงการ และงบประมาณ ประจำปี 2565

5. แผนพัฒนาสังคม ศิลปวัฒนธรรม และสิ่งแวดล้อม

แผนงาน/งาน/โครงการ	งบประมาณรายจ่ายประจำปี 2565				ทุนสาธารณประโยชน์
	งบดำเนินงาน				
	เงินเดือน/ค่าจ้าง	ค่าตอบแทน/ใช้สอย/วัสดุ	เงินอุดหนุน	รวม	
5. แผนพัฒนาสังคม ศิลปวัฒนธรรม และสิ่งแวดล้อม					
5.1 งานพัฒนาสังคม และการศึกษา	-	48,000.00	8,650,000.00	8,698,000.00	5,405,000.00
5.1.1 ค่าใช้จ่ายในการบริหารโครงการ	-	48,000.00	-	-	-
5.1.2 ค่าใช้จ่ายในโครงการสวัสดิการของสมาชิกโดยตรง	-	-	8,650,000.00	-	4,425,000.00
5.1.3 ค่าใช้จ่ายในโครงการเพื่อสังคมและสมาชิกโดยอ้อม	-	-	-	-	980,000.00
5.2 งานส่งเสริมและทำนุบำรุงศาสนา ศิลปะ วัฒนธรรม	-	-	-	-	360,000.00
5.2.1 ค่าใช้จ่ายในการจัดกิจกรรมเพื่อการศึกษา และศิลปวัฒนธรรม	-	-	-	-	150,000.00
5.2.3 โครงการทำบุญวันก่อตั้งสหกรณ์	-	-	-	-	60,000.00
5.2.3 โครงการถวายผ้ากฐิน สอ.ม.อ. ประจำปี	-	-	-	-	150,000.00
5.3 งานส่งเสริมและอนุรักษ์สิ่งแวดล้อม	-	-	-	-	200,000.00
5.3.1 ค่าใช้จ่ายในการอนุรักษ์คลองอยู่เย็น และอื่น ๆ	-	-	-	-	50,000.00
5.3.2 ค่าใช้จ่ายในการปลูกป่า	-	-	-	-	100,000.00
5.3.3 ค่าใช้จ่ายในการอนุรักษ์สิ่งแวดล้อมอื่น ๆ	-	-	-	-	50,000.00
5.4 งานสนับสนุนกิจกรรมเพื่อส่วนรวมของมหาวิทยาลัยสงขลานครินทร์				360,000.00	
5.4.1 ค่าใช้จ่ายเพื่อส่วนรวมของมหาวิทยาลัย	-	-	-	-	360,000.00
	15,023,000.00		รวม	8,698,000.00	6,325,000.00
รวมรายจ่ายตามแผนที่ 5					

5. แผนพัฒนาสังคม ศิลปวัฒนธรรม สิ่งแวดล้อม

5.1 งานพัฒนาสังคม และการศึกษา

วิสัยทัศน์	พันธกิจ	เป้าประสงค์	กลยุทธ์
นำประโยชน์สูงสุดสู่สมาชิก และสังคมอย่างยั่งยืน	4. ส่งเสริมและสนับสนุนกิจกรรมเพื่อสังคม และอนุรักษ์สิ่งแวดล้อม	เพื่อให้สังคมและผู้มีส่วนได้ส่วนเสียได้รับ ผลประโยชน์สูงสุด เพื่อสร้างความเข้มแข็ง และเพิ่มศักยภาพ ในการบริหารจัดการของสหกรณ์เครือข่าย	สร้างเครือข่ายการอนุรักษ์และหรือ พัฒนา ด้านศาสนา สังคม และสิ่งแวดล้อม เผยแพร่ โปรแกรมระบบปฏิบัติการของ สอ.ม.อ. ให้กับสหกรณ์ต่าง ๆ เพิ่มมากขึ้น

1. หลักการและเหตุผล

สหกรณ์ออมทรัพย์มหาวิทยาลัยสงขลานครินทร์ จำกัด เป็นองค์กรหนึ่งในสังคมที่มีสมาชิกสหกรณ์อาศัยอยู่ตามพื้นที่ต่าง ๆ การเอื้อเฟื้อต่อสังคมรอบข้างซึ่งสังคมภายใน และภายนอกมหาวิทยาลัย เพื่อช่วยส่งเสริมและพัฒนาสังคมให้น่าอยู่ก็จะเป็นอย่างดีแก่สมาชิกในพื้นที่นั้น ๆ

2. วัตถุประสงค์

1. เพื่อสนับสนุนส่งเสริม ช่วยเหลือสมาชิก และครอบครัว ให้มีคุณภาพชีวิตที่ดีขึ้น
2. เพื่อสนับสนุนส่งเสริม ช่วยเหลือบุคคล หรือเยาวชนที่ด้อยโอกาสให้มีคุณภาพชีวิตที่ดีขึ้น
3. เพื่อสนับสนุนขบวนการสหกรณ์ในการถ่ายทอดความรู้ และเทคโนโลยีไปแก่ระบบปฏิบัติงานให้สหกรณ์ต่าง ๆ สามารถเพิ่มศักยภาพในการบริหารจัดการ

3. เป้าหมาย และกิจกรรม

1. บริหารการจัดสวัสดิการให้กับสมาชิกตามระเบียบทากราย (11 กิจกรรม)
 - 1.1 ประชุมคณะกรรมการสาธารณสุขประโยชน์เพื่อพิจารณาเรื่องต่าง ๆ อย่างน้อยเดือนละ 1 ครั้ง (ตลอดปี)
 - 1.2 มอบเงินทุนสวัสดิการสงเคราะห์สมาชิกผู้เสียชีวิตหรือทุพพลภาพสิ้นเชิงถาวรตามระเบียบฯ ผู้มีสิทธิทากราย (ตลอดปี)
 - 1.3 มอบเงินทุนสวัสดิการบำนาญสมาชิกตามระเบียบฯ ทากราย (ตลอดปี)
 - 1.4 มอบเงินสงเคราะห์บำเพ็ญกุศลศพญาติสมาชิกผู้เสียชีวิตตามระเบียบฯ ทากราย (ตลอดปี)
 - 1.5 มอบเงินทุนการศึกษาบุตรสมาชิก และทุนส่งเสริมการศึกษา ประมาณ 1,080 ทุน (เม.ย.)

- 1.6 มอบเงินช่วยเหลือสมาชิกที่รักษาพยาบาลในโรงพยาบาลตามระเบียบฯ ทุกราย (ตลอดปี)
- 1.7 มอบเงินสวัสดิการทางการแพทย์ให้กับสมาชิกที่จดทะเบียนสมรสตามระเบียบฯ ทุกราย (ตลอดปี)
- 1.8 มอบเงินสวัสดิการขวัญบุตรให้กับบุตรสมาชิกแรกคลอดตามระเบียบฯ ทุกราย (ตลอดปี)
- 1.9 จัดกิจกรรมศึกษา และสัมมนาวิถีชีวิตชาวบ้านในชุมชนต่าง ๆ 1 ครั้ง (มี.ย.)
- 1.10 อบรมอาชีพเสริมรายได้สมาชิก 5 หลักสูตร
- 1.11 โครงการสวัสดิการคนโสด
2. การดำเนินการส่งเสริมให้สมาชิกประกอบคุณงามความดี (3 กิจกรรม)
 - 2.1 โครงการส่งเสริมการปฏิบัติธรรมของสมาชิก ทั้งภายในมหาวิทยาลัย และภายนอกมหาวิทยาลัย
 - 2.2 โครงการกีฬาสามัคคีสัมพันธ์กรรมการ และเจ้าหน้าที่สหกรณ์ และการเข้าร่วมแข่งขันกีฬาสามัคคีสัมพันธ์องค์กร/เครือข่ายต่าง ๆ
 - 2.3 โครงการสัมพันธ์วิถีชีวิตชาวบ้าน (จัดปีเว้นปี)
 - 2.4 โครงการตามรอยพระราชดำริ รัชกาลที่ 9 /โครงการทำวัตรวัฒนธรรม (จัดปีเว้นปี)
- 3 สนับสนุนส่งเสริมการจัดกิจกรรมช่วยเหลือสังคมในด้านต่าง ๆ (7 กิจกรรม)
 - 3.1 บริจาคสิ่งของให้ผู้ด้อยโอกาสในสังคมไม่น้อยกว่า 4 หน่วยงาน
 - 3.2 รณรงค์ให้บุคลากร และประชาชนทั่วไปบริจาคโลหิต (มี.ค. - ธ.ค.)
 - 3.3 สนับสนุนการจัดกิจกรรมเพื่อสังคมในหน่วยงานต่าง ๆ ของสมาชิก ประมาณ 30 โครงการ
 - 3.4 สนับสนุนกิจกรรมเพื่อสังคมของหน่วยงานภายนอกมหาวิทยาลัยสงขลานครินทร์ ประมาณ 20 โครงการ (ตลอดปี)
 - 3.5 โครงการเผยแพร่โปรแกรมระบบปฏิบัติงาน สอ.ม.อ. ให้กับสหกรณ์เครือข่าย

4. ผู้รับผิดชอบ แผนงาน 5.1, 5.2, 5.3 และ 5.4

คณะกรรมการการสาธารณสุขประโยชน์ ผู้จัดการใหญ่ รองผู้จัดการใหญ่ ฝ่ายบริหาร และการตลาด ฝ่ายพัฒนาระบบสารสนเทศ ฝ่ายบริหารจัดการการระบบสารสนเทศ และฝ่ายวิชาการ

- 2.3 โครงการสนับสนุนกิจกรรมเพื่อสังคมของคณะและหน่วยงานต่าง ๆ ของมหาวิทยาลัย

รายละเอียดกิจกรรม		งวดปี 2564	จ่ายจริงปี 2564	งวดปี 2565
4.	โครงการสวัสดิการศึกษายาบาลสมาชิกที่เจ็บป่วยรักษาตัวในโรงพยาบาลมอบเงินช่วยเหลือสมาชิกที่เจ็บป่วยรักษาตัวในโรงพยาบาลสิ้นละ 300 บาท	525,000.00	865,800.00	900,000.00
5.	โครงการสวัสดิการมงคลสมรสสมาชิกที่จดทะเบียนสมรส 10 คน เฉลี่ยคนละ 1,000.- บาท	20,000.00	3,500.00	10,000.00
6.	โครงการสวัสดิการเงินขวัญบุตรสมาชิกแรกคลอด มอบเงินขวัญบุตรสมาชิกแรกคลอด ประมาณ 120 คน เฉลี่ยคนละ 1,000.-บาท	150,000.00	92,000.00	120,000.00
7.	โครงการปัจฉิมนิเทศสมาชิกเกษียณอายุราชการ จำนวน 450 คน	480,000.00	160,867.25	480,000.00
8.	โครงการธรรมชาติพัฒนาชีวิต	20,000.00	9,000.00	20,000.00
9.	โครงการสวัสดิการคนโสด 55 ปี คนละ 2,000 บาท ประมาณ 50 คน	100,000.00	54,000.00	100,000.00
โครงการจัดเพื่อสังคมและสมาชิกโดยอ้อม		640,000.00	541,593.43	980,000.00
10.	โครงการสร้างทีมกีฬากรรมการเจ้าหน้าที่ สอ.ม.อ. เพื่อร่วมแข่งกีฬาสัมพันธ์กับหน่วยงานและองค์กรต่าง ๆ	20,000.00	0.00	20,000.00
11.	โครงการบริจาคสิ่งของให้ผู้ด้อยโอกาสในสังคม	60,000.00	0.00	60,000.00
11.1	ค่าอาหาร/อุปกรณ์บริจาคให้ผู้ด้อยโอกาส	50,000.00	0.00	50,000.00
11.2	ค่าเบี้ยเลี้ยง/พาหนะ/อาหาร ในการเดินทางไปมอบเงิน	10,000.00	0.00	10,000.00
12.	โครงการบริจาคโลหิต (ปี 63 ระยะเวลา 1/1/63-30/11/63 ใช้งบ 344,520 บาท) (ปี 64 โครงการพิเศษ ระยะเวลา 12/8/64-17/12/64 ใช้งบ 256,000 บาท)	0.00	256,000.00	300,000.00
13.	โครงการร่วมจัดงานวันสหกรณ์แห่งชาติและกิจการรณรงค์ชวยสหกรณ์ในจังหวัดสงขลา	60,000.00	83,460.00	100,000.00
14.	โครงการสนับสนุนองค์การภายนอกที่จัดกิจกรรมเพื่อสังคม ประมาณ 20 โครงการ	100,000.00	50,933.43	100,000.00
15.	โครงการให้ความรู้สหกรณ์แก่ชุมชนผ่านสื่อวิทยุ/ค่าเช่าเวลาออกอากาศ/ค่าตอบแทนวิทยากร	150,000.00	138,200.00	150,000.00
16.	โครงการช่วยเหลือสังคมกรณีเกิดอุบัติเหตุภัยในประเทศไทย	100,000.00	0.00	100,000.00
17.	โครงการสนับสนุนกิจกรรมของหน่วยงานและองค์กรสมาชิก จำนวน 30 โครงการ	150,000.00	13,000.00	150,000.00

5. แผนพัฒนาสังคม ศิลปวัฒนธรรม สิ่งแวดล้อม

5.2 งานส่งเสริม และทำนุบำรุงศาสนา ศิลปะ วัฒนธรรม

วิสัยทัศน์	พันธกิจ	เป้าประสงค์	กลยุทธ์
นำประโยชน์สูงสุดสู่สมาชิก และสังคมอย่างยั่งยืน	4. ส่งเสริมและสนับสนุนกิจกรรมเพื่อสังคม และอนุรักษ์สิ่งแวดล้อม	เพื่อให้สังคมและผู้มีส่วนได้ส่วนเสียได้รับผลประโยชน์สูงสุด	สร้างเครือข่ายการอนุรักษ์และหรือพัฒนาด้านศาสนา สังคม และสิ่งแวดล้อม

1. นวัตกรรมและเหตุผล

ปัจจุบันสังคมไทยได้มีการเชื่อมรอยในด้านศิลปวัฒนธรรมไทย เพราะคนไทยส่วนใหญ่นิยมตะวันตกมุ่งแสวงหาแต่วัตถุทำให้ทางไกลศาสนา และเลยขอบรรณนิยมวัฒนธรรมอันดีงามของไทย ทำให้จิตใจเสื่อมถอย สอ.ม.อ. จึงเห็นควรจัดให้มีการส่งเสริมอนุรักษ์ศิลปวัฒนธรรมไทย และให้สมาชิกได้หันมาทำนุบำรุงศาสนาให้มากขึ้นเพื่อขัดเกลาจิตใจให้ดีงาม และช่วยให้ทุกคนในสังคมมีคุณภาพชีวิตที่ดีขึ้น

2. วัตถุประสงค์

1. เพื่อส่งเสริมทำนุบำรุงศาสนาทุกศาสนา
2. เพื่อส่งเสริมและอนุรักษ์ขนบธรรมเนียมประเพณีอันดีงามของไทย
3. เพื่อส่งเสริมให้สมาชิก และประชาชนทั่วไปมีคุณธรรม และจริยธรรมที่ดีงาม

3. เป้าหมาย และกิจกรรม

1. สนับสนุนการจัดกิจกรรมทางศาสนาทุกศาสนา และสนับสนุนกิจกรรมด้านศิลปวัฒนธรรม ผ่านองค์กรต่าง ๆ ไม่น้อยกว่า 10 ครั้ง (1 กิจกรรม)
2. จัดกิจกรรมสร้างความสัมพันธ์ระหว่างครอบครัวสมาชิก โครงการสานสายใยครอบครัวสมาชิกสหกรณ์ (งดจัดกิจกรรม)
3. จัดงานทำบุญประจำปี วันก่อตั้ง สอ.ม.อ. 1 พ.ค. (1 กิจกรรม)

รายละเอียดการใช้เงินทุนสาธารณะรายไตรมาส (5.2 งานส่งเสริมและทำนุบำรุงศาสนา ศิลปะ วัฒนธรรม)

กิจกรรม	งวดปี 2564	จ่ายจริงปี 2564	งวดปี 2565
1. ทุนสาธารณประโยชน์			
1.1 โครงการสนับสนุนกิจกรรมทางด้านศาสนาทุกศาสนา และศิลปวัฒนธรรม	210,000.00	165,966.00	360,000.00
1.2 โครงการกิจกรรมวันก่อตั้ง สอ.ม.อ. (ประจำเดือนพฤษภาคม 2565)	150,000.00	15,500.00	150,000.00
1.3 โครงการถวายผ้ากฐิน สอ.ม.อ. ประจำปี	60,000.00	45,000.00	60,000.00
	0.00	105,466.00	150,000.00

5. แผนพัฒนาสังคม ศิลปวัฒนธรรม สิ่งแวดล้อม

5.3 งานส่งเสริมและอนุรักษ์สิ่งแวดล้อม

วิสัยทัศน์	พันธกิจ	เป้าประสงค์	กลยุทธ์
นำประโยชน์สูงสุดสู่สมาชิก และสังคมอย่างยั่งยืน	4. ส่งเสริมและสนับสนุนกิจกรรมเพื่อสังคม และอนุรักษ์สิ่งแวดล้อม	เพื่อให้สังคมและผู้มีส่วนได้ส่วนเสียได้รับผลประโยชน์สูงสุด	สร้างเครือข่ายการอนุรักษ์และหรือพัฒนาด้านศาสนา สังคม และสิ่งแวดล้อม

1. หลักการและเหตุผล

สิ่งแวดล้อมของโลกถูกทำลายลงทุกวันด้วยฝีมือของมนุษย์โดยตั้งใจ และไม่ตั้งใจ ไม่ว่าจะเป็นอากาศ แม่น้ำลำคลอง และสิ่งมีชีวิตบนโลกใบนี้ล้วนแล้วแต่ได้รับผลกระทบจากมลภาวะต่าง ๆ สอ.ม.อ. จึงจัดกิจกรรมเกี่ยวกับการอนุรักษ์ทรัพยากรธรรมชาติ และสิ่งแวดล้อมขึ้น

2. วัตถุประสงค์

1. เพื่อร่วมดำเนินกิจกรรมอนุรักษ์สิ่งแวดล้อม
2. เพื่อสนับสนุนและส่งเสริมการปลูกป่าถาวร
3. เพื่อให้การสนับสนุนองค์กรต่าง ๆ ที่ดำเนินกิจกรรมในการอนุรักษ์สิ่งแวดล้อมทุกประเภท
4. เพื่อปลูกจิตสำนึกในการรักธรรมชาติ และสิ่งแวดล้อมให้กับสมาชิก และประชาชนทั่วไป
5. เพื่อเผยแพร่ชื่อเสียงของสหกรณ์ออมทรัพย์มหาวิทยาลัยสงขลานครินทร์ จำกัด

3. เป้าหมาย และกิจกรรม

1. สนับสนุนกิจกรรมอนุรักษ์สิ่งแวดล้อม (1 กิจกรรม)
 - 1.1 โครงการสนับสนุนกิจกรรมอนุรักษ์สิ่งแวดล้อมอยู่ตะเภาะ (ตลอดปี)
2. สนับสนุนการจัดกิจกรรมอนุรักษ์ป่า และสิ่งแวดล้อม (2 กิจกรรม)
 - 2.1 โครงการปลูกป่าถาวรในพื้นที่ป่าต้นน้ำ และพื้นที่อื่น ๆ จำนวน 1 ครั้ง
 - 2.2 สนับสนุนองค์กรต่าง ๆ ที่ดำเนินกิจกรรมอนุรักษ์สิ่งแวดล้อมไม่น้อยกว่า 10 กิจกรรม

รายละเอียดการใช้เงินทุนสาธารณะในแต่ละกิจกรรม

(5.3 งานส่งเสริมและอนุรักษ์สิ่งแวดล้อม)

กิจกรรม	งวดปี 2564	จ่ายจริงปี 2564	งวดปี 2565
1. ทุนสาธารณประโยชน์	300,000.00	63,844.00	200,000.00
1.1 โครงการอนุรักษ์คลองอยู่ดีและอื่น ๆ	50,000.00	0.00	50,000.00
1.2 โครงการปลูกป่าถาวร/คำพาหะ/อาหาร/ตอบแทนคนะทำงานและอื่น ๆ	200,000.00	60,844.00	100,000.00
1.3 โครงการสนับสนุนองค์การที่อนุรักษ์สิ่งแวดล้อมด้านสิ่งแวดล้อมต่าง ๆ	50,000.00	3,000.00	50,000.00

5. แผนพัฒนาสังคม ศิลปวัฒนธรรม สิ่งแวดล้อม

5.4 งานสนับสนุนกิจกรรมเพื่อส่วนรวมของมหาวิทยาลัยสงขลานครินทร์

วิสัยทัศน์	พันธกิจ	เป้าประสงค์	กลยุทธ์
นำประโยชน์สูงสุดสู่สมาชิก และสังคมอย่างยั่งยืน	5. สนับสนุนกิจกรรมเพื่อส่วนรวมของมหาวิทยาลัยสงขลานครินทร์	เพื่อสร้างสัมพันธภาพอันดีระหว่างสหกรณ์และมหาวิทยาลัยผ่านกิจกรรมเพื่อสังคม	การเข้าร่วม และสนับสนุนการจัดกิจกรรมเพื่อส่วนรวมของมหาวิทยาลัย

1. หลักการและเหตุผล

มหาวิทยาลัยสงขลานครินทร์ เป็นองค์กรหลักในการก่อให้เกิดการจัดตั้งสหกรณ์ออมทรัพย์มหาวิทยาลัยสงขลานครินทร์ จำกัด ขึ้นในมหาวิทยาลัย เพื่อเป็นสวัสดิการส่วนหนึ่งให้กับบุคลากรของมหาวิทยาลัย นอกจากนี้มหาวิทยาลัยยังมีส่วนในการสนับสนุนกิจการของสหกรณ์ในทุก ๆ ด้าน สหกรณ์จึงเป็นส่วนหนึ่งของมหาวิทยาลัยสงขลานครินทร์ ในการที่จะมีส่วนร่วมในการสนับสนุนกิจกรรมต่าง ๆ ของมหาวิทยาลัยเพื่อสังคมส่วนรวม

2. วัตถุประสงค์

1. เพื่อสนับสนุนมูลนิธิ และกองทุนต่าง ๆ ในมหาวิทยาลัยสงขลานครินทร์ที่ดำเนินกิจกรรมเพื่อสังคม
2. เพื่อร่วมสนับสนุน และส่งเสริมการจัดกิจกรรมเพื่อส่วนรวมของมหาวิทยาลัย รวมถึงคณะ และหน่วยงานอื่น ๆ ของมหาวิทยาลัยสงขลานครินทร์

3. เป้าหมาย และกิจกรรม

1. สนับสนุนกิจกรรมของมูลนิธิ และกองทุนต่าง ๆ (1 กิจกรรม)
 - 1.1 โครงการบริจาคสมทบมูลนิธิ และกองทุนต่าง ๆ ของมหาวิทยาลัยสงขลานครินทร์ (ตลอดปี)
2. สนับสนุนการเพื่อส่วนรวม สังคม ศาสนา ศิลปวัฒนธรรม และสิ่งแวดล้อม (6 กิจกรรม)
 - 2.1 โครงการสมทบทุนสนับสนุนโครงการเยาวชนรางวัลสมเด็จเจ้าฟ้ามหิดล
 - 2.2 โครงการสนับสนุนสมทบกิจกรรมทอดผ้าป่า/ทอดกฐินประจำปีของมหาวิทยาลัยทุกวิทยาเขต
 - 2.3 โครงการสนับสนุนกิจกรรมเพื่อสังคมของคณะและหน่วยงานต่าง ๆ ของมหาวิทยาลัย

รายละเอียดการใช้เงินทุนสาธารณะประโยชน์ในแต่ละกิจกรรม

(5.4 งานสนับสนุนกิจกรรมเพื่อส่วนรวมของ ม.อ.)

กิจกรรม	ยอดปี 2564	จ่ายจริงปี 2564	ยอดปี 2565
1. ทุนสาธารณประโยชน์	810,000.00	683,000.00	360,000.00
1. โครงการบริจาคเงินสมทบมูลนิธิ และกองทุนต่าง ๆ ของมหาวิทยาลัยสงขลานครินทร์ดำเนินการเพื่อสังคม	100,000.00	86,000.00	100,000.00
2. โครงการสมทบทุนร่วมกับมหาวิทยาลัยเพื่อดูแลถวายเงินโครงการเยาวชนรางวัลสมเด็จพระเจ้าพี่นางเธอ	50,000.00	50,000.00	50,000.00
3. โครงการสนับสนุนกิจกรรมร่วมกับมหาวิทยาลัย	60,000.00	10,000.00	110,000.00
3.1 ค่าทำบุญร่วมเป็นเจ้าภาพกับมหาวิทยาลัยสงขลานครินทร์ (ทอดกฐิน, ทอดผ้าป่า)	50,000.00	10,000.00	100,000.00
3.2 ค่าใช้จ่ายในการดำเนินการและเดินทางไปร่วมงาน	10,000.00	0.00	10,000.00
4. โครงการสนับสนุนกิจกรรมเพื่อสังคมของคณะและหน่วยงานต่าง ๆ ของมหาวิทยาลัย	100,000.00	37,000.00	100,000.00
5. สนับสนุนการสร้างศาลาที่พักที่พักรับ-ส่งผู้โดยสารรถโดยสารภายใน ม.อ. ณ จุดรับ-ส่ง คณะวิทยาศาสตร์	500,000.00	500,000.00	0.00

สรุปผลการดำเนินงานตามแผนการดำเนินงาน ประจำปี 2564

สหกรณ์ออมทรัพย์มหาวิทยาลัยสงขลานครินทร์ จำกัด

1. ประเมินการ

รายการ	ประมาณการ	ผลงานที่ได้	สูงกว่า (ต่ำกว่า) ประมาณการ	
			จำนวน	เปอร์เซ็นต์
1.1 รายได้ (ล้านบาท)	1,060.79	1,241.52	181.00	17.55%
1.2 เงินรับฝาก (ล้านบาท)	20,545.40	20,715.36	169.96	0.82%
1.3 ทุนเรือนหุ้น (ล้านบาท)	6,614.10	6,872.74	258.64	3.91%
1.4 กำไรสุทธิ (ล้านบาท)	348.99	393.07	44.07	11.21%
1.5 เงินปันผล (ร้อยละ)	3.89	4.25	0.36	9.25%
1.6 เฉลี่ยคืน (ร้อยละ)	10.00	10.00	0	0%

2. เปรียบมาตามแผนงาน

แผน /เป้าหมาย	ผลงานที่ได้	สูงกว่าปี (ต่ำกว่าปี)	
		จำนวน	เปอร์เซ็นต์
แผนงานที่ 1 แผนงานบริหารทั่วไป			
1.1 งานบริหารทั่วไป (9 กิจกรรม)			
1. ประชุม ก.ก. ดำเนินการอย่างน้อยเดือนละ 1 ครั้ง	12 ครั้ง	28 ครั้ง	-
2. ประชุม ก.ก. อำนวยการอย่างน้อยเดือนละ 1 ครั้ง	12 ครั้ง	14 ครั้ง	-
3. ประชุมคณะกรรมการหรือคณะทำงานตามภารกิจที่ได้รับมอบหมาย	ตามแผนงาน	-	-
4. ประชุมใหญ่สามัญ 1 ครั้ง, ประชุมใหญ่วิสามัญ 1 ครั้ง	ตามแผนงาน	-	-
5. ดำเนินการสรรหาคณะกรรมการดำเนินการ	ตามแผนงาน	-	-
6. ดำเนินการอนุมัติจัดซื้อ จัดจ้าง วัสดุ และครุภัณฑ์ ให้ฝ่ายต่าง ๆ	ตามแผนงาน	-	-
7. ดำเนินการอนุมัติเบิกจ่ายเงินเดือน ค่าจ้าง สวัสดิการ ค่าใช้จ่ายอื่น ๆ	ตามแผนงาน	-	-
8. สนับสนุนการจัดกิจกรรมของศูนย์ประสานงานผู้แทนสมาชิก	ตามแผนงาน	-	-
9. ปรับปรุงอาคารสำนักงาน	ตามแผนงาน	-	-

แผน /เป้าหมาย	ผลงานที่ได้	สูงกว่าเป้า (ต่ำกว่าเป้า)	
		จำนวน	เปอร์เซ็นต์
1.2 งานส่งเสริมการตลาดและประชาสัมพันธ์ (8 กิจกรรม)			
1. ประชาสัมพันธ์ข่าวสาร สอ.ม.อ. ให้สมาชิกอย่างทั่วถึงด้วยสื่อต่าง ๆ ไม่น้อยกว่าเดือนละ 1 ครั้ง	ตามแผนงาน	-	-
2. สมาชิกติดต่อสื่อสารผ่าน เว็บไซต์ สอ.ม.อ. เดือนละ ไม่น้อยกว่า 3,000 ครั้ง	ตามแผนงาน	-	-
3. รับสมัครสมาชิกใหม่ไม่น้อยกว่า 400 คน	198 คน	(202)	(50.50%)
4. สร้างความรู้ความเข้าใจเกี่ยวกับการดำเนินงานของ สอ.ม.อ. ภายในหน่วยงานของสมาชิก 30 ครั้ง สมาชิกเข้าร่วมไม่น้อยกว่าร้อยละ 30	4 ครั้ง	(26)	(86.66%)
5. ให้การต้อนรับหน่วยงานที่เข้าเยี่ยมชมงาน สอ.ม.อ. ประมาณ 10 หน่วยงาน	5 หน่วยงาน	(5)	(50.00%)
6. เผยแพร่ความรู้ความเข้าใจด้านการสหกรณ์ให้กับประชาชนผ่านสถานีวิทยุ	ตามแผนงาน	-	-
7. โครงการประชาสัมพันธ์ผ่าน LINE Application	ตามแผนงาน	-	-
แผนงานที่ 2 แผนพัฒนารัฐกิจการเงินสหกรณ์			
2.1 งานพัฒนาและส่งเสริมการออมทรัพย์ (4 กิจกรรม)			
1. สมาชิกออมเงินในรูปแบบเป็นทุนเรือนหุ้นเพิ่มขึ้นทั้งปี 378 ล้านบาท	258.84	(119.16)	(31.52%)
2. สมาชิกออมเงินในรูปแบบเงินฝากเพิ่มขึ้นทั้งปี 1,000 ล้านบาท	711.70	(288.30)	(28.83)
3. ให้บริการนอกสถานที่วิทยาเขตตรัง อย่างน้อยเดือนละ 2 ครั้ง	ตามแผนงาน	-	-
4. โครงการสานสัมพันธ์เจ้าหน้าที่การเงินหน่วยงานต่าง ๆ ของมหาวิทยาลัย	ตามแผนงาน	-	-
2.2 งานบริหารจัดการสินเชื่อ (8 กิจกรรม)			
1. สมาชิกกู้รวมทั้งปีไม่น้อยกว่า 7,347.51 ล้านบาท	7,081.85	(265.66)	(3.61%)
2. สหกรณ์อื่นกู้รวมทั้งปีไม่น้อยกว่า 6,388 ล้านบาท และฝากเงินในสหกรณ์อื่นไม่น้อยกว่า 3,673.43 ล้านบาท	6,141.35 3,423.43	(246.65) (250.00)	(3.86%) (6.80%)
3. ปรับปรุง ระเบียบ วิธีปฏิบัติ ให้ทันสมัยและมีประสิทธิภาพ	ตามแผนงาน	-	-
4. ให้บริการด้านสินเชื่อในโครงการพิเศษต่าง ๆ (เพื่อการลงทุน, อาชีพเสริม, ฯลฯ)	ตามแผนงาน	-	-

แผน /เป้าหมาย	ผลงานที่ได้	สูงกว่าเป้า (ต่ำกว่าเป้า)	
		จำนวน	เปอร์เซ็นต์
5. ติดตามเร่งรัดหนี้สมาชิกที่ผิดนัดชำระ และสมาชิก พ้นสภาพ	ตามแผนงาน	-	-
6. เชื่อมความสัมพันธ์กับหน่วยงานราชการที่อำนวยความสะดวกในการดำเนินงานด้านสินเชื่อ และสหกรณ์ อื่น ๆ	ตามแผนงาน	-	-
7. บริหารสินทรัพย์ที่ได้จากการยึดทรัพย์และขายทอดตลาด	ตามแผนงาน	-	-
8. บริหารจัดการกองทุนช่วยเหลือสมาชิกผู้ค้าประกันฯ	ตามแผนงาน	-	-
แผนงานที่ 3 แผนพัฒนาทรัพยากร			
3.1 งานพัฒนาบุคลากร (2 กิจกรรม)			
1. พัฒนา/ส่งเสริมความรู้ทางด้านสหกรณ์ให้สมาชิก และผู้แทนสมาชิก 750 คน จำนวน 3 โครงการ	482 คน 5 โครงการ	(268) 2	(35.73%) 66.66%
2. พัฒนาความรู้ และเพิ่มประสิทธิภาพ ของคณะกรรมการ และเจ้าหน้าที่	6 ครั้ง	-	-
3.2 งานสนับสนุนการพัฒนาระบบสหกรณ์ (7 กิจกรรม)			
1. ประชุมคณะกรรมการพัฒนาระบบคุณภาพ อย่างน้อยเดือนละ 1 ครั้ง	3 ครั้ง	(9)	(75%)
2. สัมมนาจัดทำแผนกลยุทธ์ และแผนปฏิบัติการของ สหกรณ์ 2 ครั้ง	ตามแผน	-	-
3. โครงการพัฒนาคุณภาพการบริหารจัดการสหกรณ์	ตามแผนงาน	-	-
4. ส่งเสริมการสร้างนวัตกรรมการบริหารจัดการ และ การให้บริการเชิงรุก	9 นวัตกรรม	-	-
5. บริหารจัดการความเสี่ยงของสหกรณ์ครอบคลุมทุกด้าน	ตามแผนงาน	-	-
6. ประเมินผลความพึงพอใจของผู้ใช้บริการในทุกบริการ ของสหกรณ์	ตามแผนงาน	-	-
7. สนับสนุนการทำวิจัยพัฒนาการบริหารจัดการ สอ.ม.อ.	ตามแผนงาน	-	-
3.3 งานสนับสนุนการพัฒนาระบบสารสนเทศฯ (8 กิจกรรม)			
1. ประชุมคณะกรรมการกองทุนพัฒนาระบบเทคโนโลยี สารสนเทศอย่างน้อยเดือนละ 1 ครั้ง	14 ครั้ง	2	16.66%
2. พัฒนา Mobile App สำหรับให้บริการแก่สมาชิก และสหกรณ์อื่น (ตลอดปี)	ตามแผนงาน	-	-

แผน /เป้าหมาย	ผลงานที่ได้	สูงกว่าเป้า (ต่ำกว่าเป้า)	
		จำนวน	เปอร์เซ็นต์
3. พัฒนาระบบ Web App สำหรับบริการแก่สมาชิก และสหกรณ์อื่น (ตลอดปี)	ตามแผนงาน	-	-
4. พัฒนาระบบปฏิบัติการของโปรแกรมสหกรณ์ใหม่ (ตลอดปี)	ตามแผนงาน	-	-
5. การจัดซื้ออุปกรณ์เพื่อปรับปรุงระบบเครือข่ายและคอมพิวเตอร์แม่ข่าย และระบบความปลอดภัย (ตลอดปี)	ตามแผนงาน	-	-
6. ปรับปรุงฐานข้อมูล Big Data ของสหกรณ์ (ตลอดปี)	ตามแผนงาน	-	-
7. จัดสัมมนาเชิงการตลาดแนะนำและประชาสัมพันธ์ระบบการให้บริการ Mobile Application สำหรับกลุ่มสหกรณ์ที่ใช้โปรแกรม	ตามแผนงาน	-	-
8. จัดทำโปรแกรมระบบลงคะแนนอิเล็กทรอนิกส์ (ออนไลน์)	ตามแผนงาน	-	-

แผนงานที่ 4 แผนบริหารการลงทุน และจัดหารายได้

4.1 งานบริหารการลงทุนและจัดหารายได้ (2 งาน)

1. รวมลงทุนในตราสารทางการเงินและลงทุนผ่าน บลจ. จำนวน 10,065.43 ลบ.	13,336.03	3,270.60	32.49%
2. รายได้จากการสนับสนุนงานประชาสัมพันธ์ของพันธมิตรประกันภัย 2 ลบ.	0.035	(1.965)	(98.25%)

แผนงานที่ 5 แผนพัฒนาสังคม ศิลปวัฒนธรรม สิ่งแวดล้อม

5.1 งานพัฒนาสังคม และการศึกษา

1. ประชุมคณะกรรมการสาธารณประโยชน์ อย่างน้อยเดือนละ 1 ครั้ง	9 ครั้ง	(3)	(25%)
2. มอบเงินสงเคราะห์สมาชิกผู้เสียชีวิต หรือทุพพลภาพฯ	1.89 ลบ.	-	-
3. มอบเงินทุนสวัสดิการบำเหน็จสมาชิกตามระเบียบ	13.24 ลบ.	-	-
4. มอบเงินสงเคราะห์บำเพ็ญกุศลศพญาติสมาชิกผู้เสียชีวิต	792,500 บาท	-	-
5. มอบเงินทุนการศึกษาบุตรสมาชิก ประมาณ 1,080 ทุน	1,170 ทุน	90	8.33%
6. มอบเงินช่วยเหลือสมาชิกที่รักษาพยาบาลในโรงพยาบาล	868,800 บาท	-	-
7. มอบเงินสวัสดิการมงคลสมรสให้กับสมาชิกที่จดทะเบียนสมรส	3,500 บาท	-	-
8. มอบเงินขวัญบุตรให้กับบุตรสมาชิกแรกคลอดตามระเบียบฯ	92,000 บาท	-	-
9. จัดกิจกรรมศึกษา และสัมผัสวิถีชีวิตชาวบ้านในชุมชนต่าง ๆ 1 ครั้ง	ตามแผนงาน	-	-

แผน /ปีเป้าหมาย	ผลงานที่ได้	สูงกว่าเป้า (ต่ำกว่าเป้า)	
		จำนวน	เปอร์เซ็นต์
10. อบรมอาชีพเสริมรายได้สมาชิก 5 วิทยาเขต	ตามแผนงาน	-	-
11. โครงการสวัสดิการคนโสด	54,000 บาท	-	-
12. โครงการธรรมชาติพัฒนาชีวิตของสมาชิก	ตามแผนงาน	-	-
13. โครงการกีฬาสามัคคีสัมพันธ์กรรมการ เจ้าหน้าที่ องค์กร เครือข่ายต่าง ๆ	ตามแผนงาน	-	-
14. โครงการสัมพันธ์วิถีชีวิตชาวบ้าน	ตามแผนงาน	-	-
15. โครงการตามรอยพระราชดำริ รัชกาลที่ 9	ตามแผนงาน	-	-
16. บริจาคสิ่งของให้ผู้ด้อยโอกาสในสังคม 4 หน่วยงาน	5 หน่วยงาน	-	-
17. รมรงค์ให้บุคลากร และประชาชนทั่วไปบริจาคโลหิต	ตามแผนงาน	-	-
18. สนับสนุนจัดกิจกรรมเพื่อสังคมของหน่วยงาน ต่าง ๆ ประมาณ 30 โครงการ	ตามแผนงาน	-	-
19. สนับสนุนกิจกรรมเพื่อสังคมหน่วยงานนอก ประมาณ 20 โครงการ	ตามแผนงาน	-	-
20. โครงการเผยแพร่โปรแกรมระบบปฏิบัติงานให้กับ สหกรณ์เครือข่าย	134 สหกรณ์	-	-
5.2 งานส่งเสริม และทำนุบำรุงศาสนา ศิลปะ วัฒนธรรม			
1. จัดกิจกรรมหล่อเทียนพรรษา 1 ครั้ง มีผู้สนใจเข้าร่วม ไม่น้อยกว่า 400 คน	งดจัดกิจกรรม	-	-
2. จัดกิจกรรมถวายเทียนพรรษา 9 วัด มีผู้สนใจเข้าร่วม ไม่น้อยกว่า 400 คน	งดจัดกิจกรรม	-	-
3. สนับสนุนกิจกรรมทางศาสนา ศิลปวัฒนธรรม ไม่น้อยกว่า 10 ครั้ง	5 ครั้ง	-5 ครั้ง	(50%)
4. โครงการสานสายใยครอบครัวสมาชิกสหกรณ์	งดจัดกิจกรรม	-	-
5. จัดทำบุญประจำปีวันก่อตั้ง สอ.ม.อ.	ตามแผนงาน	-	-
5.3 งานส่งเสริมและอนุรักษ์สิ่งแวดล้อม			
1. โครงการสนับสนุนกิจกรรมอนุรักษ์คลองอู่ตะเภา	ตามแผนงาน	-	-
2. โครงการปลูกป่าถาวรในพื้นที่ป่าต้นน้ำ	ตามแผนงาน	-	-
3. สนับสนุนองค์กรต่าง ๆ ที่ดำเนินกิจกรรมอนุรักษ์ สิ่งแวดล้อม	ตามแผนงาน	-	-
4. สมทบทุนสนับสนุนมูลนิธิอนุรักษ์ป่าต้นน้ำสงขลา	ตามแผนงาน	-	-

แผน /เป้าหมาย	ผลงานที่ได้	สูงกว่าเป้า (ต่ำกว่าเป้า)	
		จำนวน	เปอร์เซ็นต์
5.4 งานสนับสนุนกิจกรรมเพื่อส่วนรวมของมหาวิทยาลัย สงขลานครินทร์			
1. บริจาคสมทบมูลนิธิ และกองทุนต่าง ๆ ของมหาวิทยาลัย สงขลานครินทร์	8 โครงการ	-	-
2. สมทบทุนสนับสนุนโครงการเยาวชนรางวัล สมเด็จพระเจ้าฟ้ามหิดล	50,000 บาท	-	-
3. สนับสนุนค่ายอาสาพัฒนาของนักศึกษา	งดจัดกิจกรรม	-	-
4. โครงการส่งเสริมภาพลักษณ์ของมหาวิทยาลัย ผ่านกิจกรรมนักศึกษา	งดจัดกิจกรรม	-	-
5. สนับสนุนการจัดการแข่งขันวิ่งทาดใหญ่สู่ธรรมชาติ	งดจัดกิจกรรม	-	-
6. สนับสนุนกิจกรรมทอดกฐิน ผ้าป่า ประจำปีของ มหาวิทยาลัยทุกวิทยาเขต	ตามแผนงาน	-	-
7. สนับสนุนกิจกรรมเพื่อสังคมของคณะและหน่วยงาน ต่าง ๆ ของมหาวิทยาลัย	ตามแผนงาน	-	-



แผนพัฒนา สอ.ม.อ. ฉบับที่ 5 พ.ศ. 2562 - 2566

วิสัยทัศน์

นำประโยชน์สุขสู่สมาชิก และสังคมอย่างยั่งยืน

พันธกิจ

เติบโตอย่างมีเสถียรภาพ และยั่งยืน

สร้างความมั่นคงทางการเงิน และคุณภาพชีวิตที่ดีแก่สมาชิก

สมาชิกเข้าถึงบริการ และสวัสดิการได้ง่ายสะดวกรวดเร็วด้วยเทคโนโลยีที่ทันสมัย

ส่งเสริมและสนับสนุนกิจกรรมเพื่อสังคม และอนุรักษ์สิ่งแวดล้อม

สนับสนุนกิจกรรมเพื่อส่วนรวมของมหาวิทยาลัยสงขลานครินทร์